EDICION DE 22 PAGINAS
AGENCIAS EN EL EXTERIOR
NUEVA YORK: 141, BROADWAY
LONDRES: 4 & 5 COPTHALL COURT
AGENCIAS EN TODAS LAS PROVINCIAS

LA NACION

PRECIO: 20 CENTAVOS
NUMERO ATRASADO: 40 CENTAVOS
SUSCRICIONES:
Por un año: $ 50.00 - Por seis meses: $ 26.00
Por tres meses: $ 14.00 - Por un año exterior: $ 110

AÑO V
Santiago de Chile, Domingo 24 de Abril de 1921
Núm. 1,562

Una ciega que recobra la vista

LA CEGUERA DE LA SEÑORA GLENCONNER.— UNA VISITA MISTERIOSA.— LOS VECINOS CREEN EN LA INTERVENCION DIVINA

En la aldea de Warel, condado de Norfolk, Gran Bretaña, ha ocurrido un suceso que está siendo objeto de la admiración de todos los habitantes de la región, y que éstos atribuyen a intervención divina.

Hace próximamente veintiocho años, hallándose la señora Glenconner, en el campo con su marido, dos días después de casarse, les sorprendió una terrible tempestad, y ambos se acogieron al refugio de un árbol corpulento. Las exhalaciones caían profusamente en derredor de ellos, y ambos temían de un momento a otro ser víctimas de aquella furia de los elementos.

De pronto, un rayo, que descendió cerca del lugar en que se habían refugiado, les hizo perder el sentido por espacio de varias horas.

Varios convecinos los encontraron a la mañana siguiente y los condujeron a su casa. Cuando la señora Glenconner, recobró el conocimiento, advirtió que había perdido la vista. El marido vió, a su vez, con asombro, que se desprendía todo el pelo de su cabeza y que a los pocos días quedaba completamente calvo.

En un principio se creyó que la ceguera de la señora Glenconner sería un accidente pasajero, causado por un efecto nervioso, pero cuantos auxilios se le prodigaron para que recobrase la vista fueron enteramente inútiles.

En cambio, el marido notó a los cinco o seis meses de ocurrir el accidente que su pelo retoñaba de nuevo.

A comienzos de Marzo último, hallándose la señora Glenconner sentada a la puerta de su casa, se acercó a ella un hombre y le preguntó por la dirección que debía seguir para llegar a un pueblo inmediato. Como quiera que fuese bastante intrincado el cruzamiento de las calles para poder dar al forastero idea exacta del camino, se levantó presurosa y asiéndose al brazo del desconocido acompañóle hasta la salida de la aldea.

Durante el trayecto, el hombre le preguntó por el origen de su ceguera, y ella le refirió lo ocurrido hacía veintiocho años.

Entonces, el viajero le indicó que se quitara un pañuelo negro que llevaba al cuello, doblólo él en forma de venda y después de pasarla varias veces las dos manos por los párpados, el arco superciliar y las sienes, la cubrió los ojos con el pañuelo, diciéndole:

—Vete a tu casa y mañana por la mañana quita la venda y verás.

Luego se despidió de ella afectuosamente.

La ciega corrió presurosa a su domicilio y contó a su familia y a los vecinos lo que acababa de suceder.

A la mañana siguiente entró una niña, sobrina de la ciega, en la habitación de ésta, y le preguntó si veía ya.

La aludida se despojó del pañuelo y lanzando un grito de alegría abrazó a la niña. Había recobrado la vista.

En Warel aseguran que el viajero que había devuelto la salud a la señora Glenconner era Dios.

La carestía de la vida

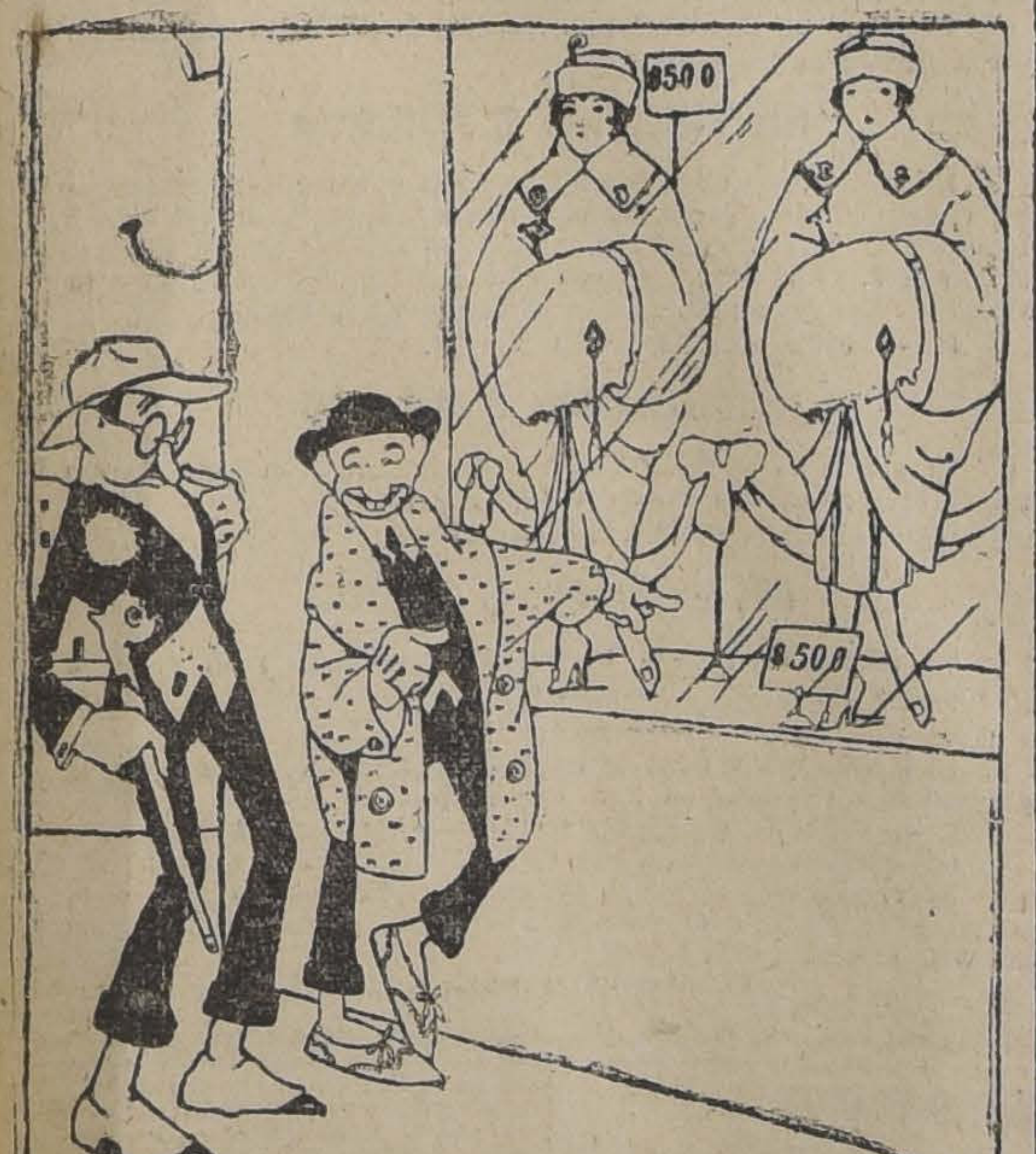

¡MIRA COMO ENTIENDEN LOS COMERCIANTES LA BAJA DE LOS PRECIOS!....

EL AZAR

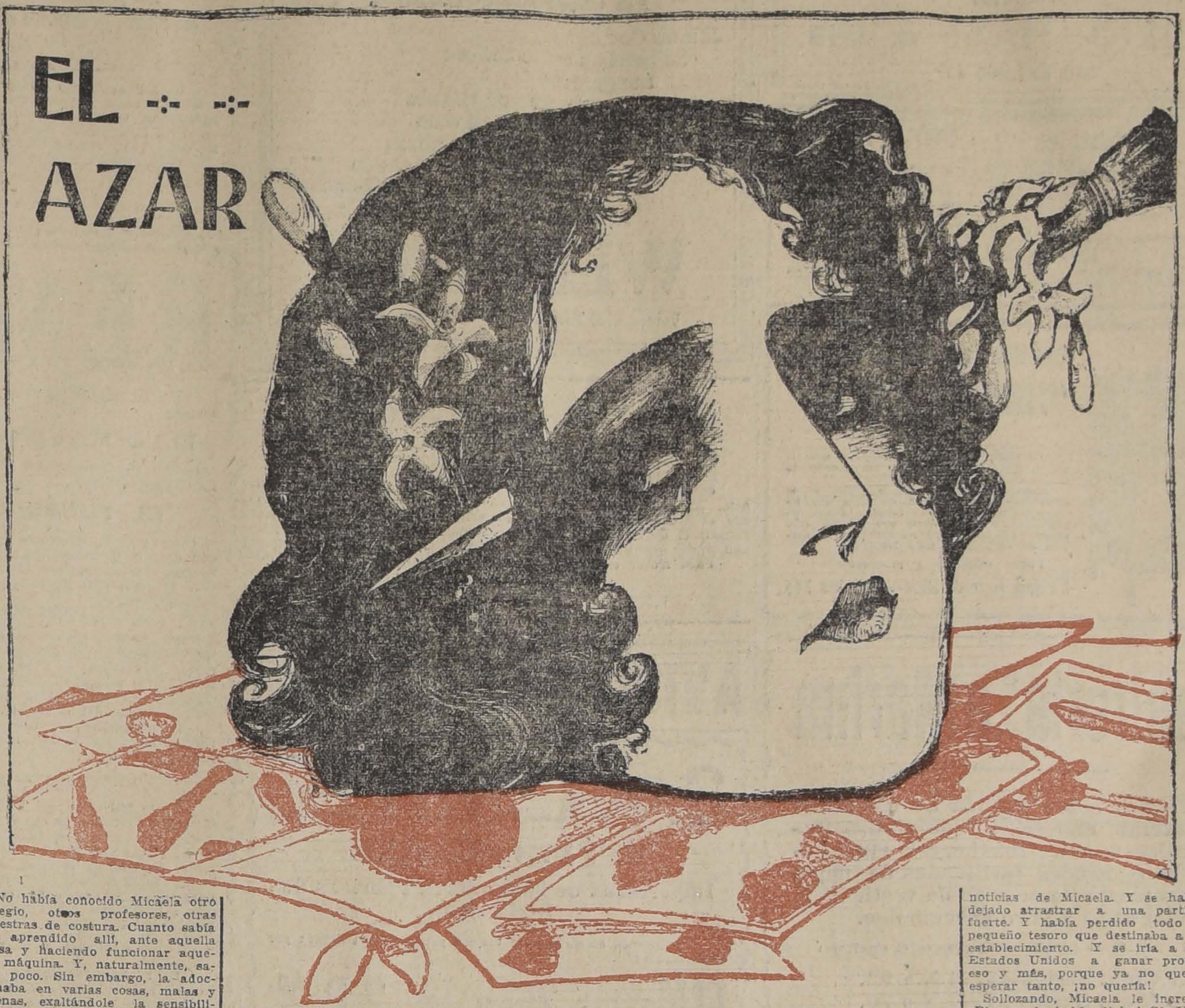

I

No había conocido Micaela otro colegio, otros profesores, otras maestras de costura. Cuanto sabía era aprendido allí, ante aquella mesa y haciendo funcionar aquella máquina. Y, naturalmente, sabía poco. Sin embargo, la adoctrinaba en varias cosas, malas y buenas, exaltándole la sensibilidad, el cinematógrafo, su recreo del Domingo.

Por las enseñanzas del cinematógrafo había llegado la obrerita de apretadas trenzas a comprender, o a figurarse que comprendía, el uso de lo que fabricaba durante la semana entera. Del taller, donde, mezclados los alientos, juntas las rodillas y los hombros, trabajaban sesenta obreras más, casi todas mozas o chicuelas de catorce a veinte, salían naipes y naipes, lindos, lustrosos, satinados, franceses y españoles, de vivos colorines, de claros tonos. Primero recibían la impresión cromolitográfica; después, los anchos pliegos eran guillotinados. Micaela manejaba la acicalada cuchilla. Al margen del acero colocaba tranquilamente las yemas de sus dedos bien torneados, y la fría hoja caía sin tocar las manos morenas de Micaela, ágiles y activas en la labor.

Al principio, se perdía en curiosidades insatisfechas. ¿Para qué servirían, señor, tantos, tantísimos naipes? Por cientos de miles los amontonaban en el taller, y por gruesas los empaquetaban para remitir a toda España, a las Américas. Viajaban incesantemente los redondos ases de oros, los brutales ases de bastos, los heroicos ases de espadas, los regocijantes ases de copas. Y Micaela los veía correr, llevando, para unos, la fortuna; la ruina para otros. Sólo le sugerían estas consideraciones los naipes españoles, pues de los franceses, que también pasaban por su cuchilla, apenas conocía el valor. ¡Aquellas no debían de ser cartas de jugar!— Cuando alguna vez cruzaba ante las tabernas, en su paseo dominguero, deteníase fascinada, mirando hacia las mesas donde, resobados y mugrientos, caían los naipes, empujados por la suerte; y empezaba a formularse en el espíritu de Micaela la idea de que los coquetones cartoncitos que ella recortaba con tal arte y presteza eran cosa del diablo para perder a los hombres.

En el "cine", cuando podía asistir a él, también veía cosas que confirmaban su recelo creciente, la aprensión que le provocaba un estremecimiento imperceptible, al comenzar la cotidiana tarea. A veces se desarrollaban películas con episodios de juego, y, a consecuencia, dramas terribles, desfilando vertiginosamente hombres con armas empuñadas, o esgrimiendo espadas de desafío en algún campo rodeado de centenarios árboles. Lo que resaltaba para Micaela, de estos folletines, era que el juego traía consigo terribles daños.

Y mientras faenaba Micaela, manejando la cuchilla entre la nube de diminutos recortes que deja el ovalado de las barajas finas, tarea a la cual ahora la dedicaban, la niña se convertía en mujer. Crecía en estatura, y suaves redondeces agraciaban su cuerpo. Había cambiado de peinado, y la mata de pelo trigal se recogía en un moño de niña antigua, protuberante y retorcido briosamente. Su talle adquiría flexibilidad y sus ojos garzos eran, como a pesar suyo, prometedores. Cuando se presentan estos síntomas, en puerta está el novio.

El de Micaela era un mocete corpulento, inocentón, fornido, de oficio hortelano. Todas las mañanas traía a la ciudad su cestón de magníficas hortalizas, de enormes acelgas, de blancas y cuajadas coliflores, y todas las tardes esperaba a la puerta de la fábrica a su novia.

Primero faltaría el sol en el firmamento, que Iñasi ante aquella puerta a la hora en que la obrerita salía contenta de haber terminado su tarea, dispuesta a gozar del corto momento libre. Las primeras veces cargaron sobre Micaela las pullas y chanzas de sus compañeras: pero acabaron por acostumbrarse a la presencia de aquel zagalón, que parecía un cacho de pan.

Sonreían al mozo que, a su vez, les hacía un gesto de concordia. Pero no las miraba siquiera. Estando allí "la suya", la única para quien tenía ojos...

Y, sin hablarse al principio, los novios emprendían la caminata hasta la vivienda, no muy céntrica, de la obrerita.

Al fin se les soltaba la lengua y acudían las palabras, escasas y graves en él, parleras en ella como gorjeo de ave. Naturalmente, el tema de la conversación era el porvenir. Cuando se casasen... Y podían hacerlo dentro de dos años a lo sumo, porque si bien Micaela carecía de ahorros, habiendo dado siempre su jornal a sus padres céntimo por céntimo, Iñasi, en cambio, atesoraba sus ganancias y ya guardaba en una hucha lo suficiente para el ajuar y los gastos de la boda. Entonces ella dejaría la fábrica y se dedicaría a cuidar la casa y los chiquitos que viniesen.

Al hilo de las pláticas sobre lo futuro vino la confesión de Micaela respecto a lo presente: su repugnancia a los naipes, una aprensión vaga que no sabía cómo definir.

—¿Tú, Iñasi, ya juegas?— preguntó una tarde, con ansiedad, al muchacho.

A veces he jugado, pues,—contestó él sinceramente.

—¡Nunca más vuelvas a jugar! —suplicó ella, con acento tan acongojado, que el hortelano se echó a reir, prometiendo lo que le pedía, a no ser que se viese en estrecho compromiso.

—Vicioso no soy—repetía.— Sólo que, los Domingos, solían reunirse mozos o para deportes de fuerza física, barras y pelota, o para dar tormento a los naipes. Y no puede uno a veces negarse. Cuando estuviesen casados, ya vería Micaela, ya vería cómo pasaba los Domingos en su huerto, o iba con ella a donde fuese... Pero, entretanto...

Y sucedió entonces que Micaela enfermó. Mal leve, unas calenturillas, que la obligaron a guardar cama. A los ocho días la muchacha estaba levantada, deseando salir a la calle. Así que pudo conseguirlo, se acercó a la fábrica, al anochecer, buscando con los ojos a Iñasi. No estaba. Inquieta, con mal presentimiento, se atrevió a emprender el camino del huerto, cosa que nunca hubiese intentado si el mal no hubiese alborotado sus nervios, por la fuerza de la misma debilidad. Encontró a su novio cabizbajo, sentado en un poyete, al pie del arroyillo que regaba los tablares. Y a las primeras palabras, broncamente, el mozo se acusó. No sabiendo cómo entretener las horas del Domingo, cómo engañar la impaciencia, había jugado. No en el campo, sino en la misma ciudad, a donde le llevaba el ansia de saber noticias de Micaela. Y se había dejado arrastrar a una partida fuerte. Y había perdido todo el pequeño tesoro que destinaba a su establecimiento. Y se iría a los Estados Unidos a ganar pronto eso y más, porque ya no quería esperar tanto, ¡no quería!

Sollozando, Micaela le increpó. ¡Bien se lo había dicho! Sí, Iñasi convenía en que ella le había advertido cuanto hay que advertir; y él la había oído resuelto a cumplir su voluntad, y hasta sin importarle un comino de tal diversión. ¡Si el abstenerse de jugar no era para él sacrificio alguno! Lo que pasó fué de eso que no se piensa. Hay mucho así en la vida: se distrae uno un instante, y cogido está por la rueda. Y los sollozos de Micaela y su palidez de convaleciente le penetraban de remordimiento infinito.

—Iñasi, te castiga Dios— fué lo único que la muchacha supo exclamar.

Y al otro día volvió a la fábrica. ¡Qué remedio! Colocando su diestra enflaquecida al borde de la cuchilla afilada, fueron cayendo ante ella los menudos "confetti" del recorte y las esquinas de los naipes, quedando delicadamente ovaladas, primorosas. En el alma de Micaela había una resaca de congoja y pesadumbre. ¡Las maldecidas cartas! Y en una vuelta, un segundo, tan rápido como el palpitar de un corazón, se fué con el pensamiento al huerto donde Iñasi también sufría. ¡Un vuelo! ¡Zas! La cuchilla, en vez de morder en el cartón, mordió en la carne. Una placa de sangre fresca se extendió por los naipes, coloreándolos. Al grito de dolor de la obrera corrieron las demás. Dos dedos y un colgajo faltaban a la mano de Micaela, que acababa de desmayarse.

Y cuando, vendada y atendida, recobró el conocimiento, para sufrir, comprendió aquello que, humillado, confesaba Iñasi. El minuto de distracción, de olvido... Lo casual, lo que el azar dispone. Por ese momento de inconsciencia, él, a bordo de un transatlántico, va hacia la América del Norte, y ella, medio manca, trata de reaprender con lo que la resta de mano el movimiento de un trabajo que defienda la vida...

E. PARDO BAZAN.

Se retira del negocio

UN SORDO-MUDO NOTABLE

Por espacio de muchos años, los parisienses venían socorriendo a un hombre alto, decentemente vestido, que, con un cartel pendiente del pecho, en que se leía: "Sordo y mudo", solicitaba la caridad de las buenas almas en las gradas de Nuestra Señora y otras iglesias.

Como su aspecto era muy simpático y sus ropas muy cuidadas, los fieles le socorrían con largueza, dándole monedas de plata y a veces billetes del Banco, en lugar de monedas de cobre.

Varias veces la Policía le detuvo por dedicarse a la mendicidad; pero como los médicos certificaron que era sordo y mudo, fué tolerada su presencia en los lugares que escogía para excitar la compasión pública.

Hace poco, un agente de la policía volvió a detenerle como mendigo.

—Déjelo usted—indicó un inspector;— le conocemos perfectamente. El pobre es sordo y mudo.

El aludido se irguió, algo colérico, y con gran sorpresa de los presentes, dijo:

—Siento mucho llevarle la contraria, señor inspector; pero hablo y oigo tan bien como usted. Durante los treinta y dos años que he estado guardando silencio y manteniendo a todos en la creencia de mi desgracia, he visto y oído tantas mentiras, tantas maldades y tantas hipocresías, que por una vez he resuelto dar suelta a mis sentimientos, aunque esome cueste diez días de prisión. Por fin puedo decir la verdad una vez en mi vida, y ésta será la última verdad que diga.

Y después de articular las anteriores palabras, volvió a encerrarse en su silencio.

De las investigaciones llevadas a cabo, resulta que el mendigo ha logrado labrarse una bonita fortuna en sus treinta y dos años de mudez, y se disponía a abandonar la lucrativa profesión, como cualquier honrado industrial que se retira de los negocios.

UVA

Rica de mesa, se abrió venta en Viña María, carros a la puerta. Paradero LAS BRISAS, La Cisterna.

Centre Catalá

GRAN BANQUET PATRIOTIC

Es notifica a tots els socis del Centre Catalá, que avuy a les 12 y mitja tindrá lloc en nostre estatje social un gran banquet amb motiu de la festivitat de Sn. Gordi, en el que assistirant delegacions del Centre Catalá de Punta Arenas, Valparaís y Concepció.

EL DIRECTORI.

Nota: Segons acort del Directori les tarjetes de invitació per les festas tant sols serant valldes les que portin la firma del Vocal de Torn.

CLUB DE NEUMATICOS
"AJAX"

En el sorteo efectuado ayer Sábado 23 de Abril, ante el Notario Mariano Melo E., salieron favorecidos los siguientes números:

Club 3 (sorteo 32): El número 148, perteneciente al Sr. Miguel Vega., Blanco Garcés 24.

Club 4 (sorteo 25): El número 93, perteneciente al Sr. M. Poblete.

Barahona y Marin
BANDERA ESQ. SANTO DOMINGO

"ESPECIFICO BENGURIA"
Cura la calvicie. Detiene la caída del pelo. Extermina la caspa.
Las canas recuperan su color natural sin ser teñidas.
Ventas y consultas: MONEDA 875 (Altos)
Hago remisiones por encomiendas a cualquier punto de la República.
Dr. RAFAEL BENGURIA B. - CASILLA 2426 - SANTIAGO

LO MAS MODERNO
EXACTITUD ABSOLUTA
VULCAIN
Reloj Pulsera de Moda

Apareció:
Jeografía de Chile
De ALMEYDA ARROYO
Pedidos:
SANTIAGO, BULNES 35

Laboratorio Clínico
— DEL —
Dr. LEONIDAS CORONA T.
Delicias 868. Teléfono 2483
REACCION WASSERMANN
Sección de química. Sección de bacteriología
AUTOVACUNAS

PARA MUEBLES FINOS
SIEMPRE Turull y Cía.
MERCED 571

COMO NO HAY MEJOR LOTERIA
que la Nacional Argentina,
TAMPOCO HAY MAS ACREDITADA
y afortunada Casa donde usted pueda adquirir los billetes de esta Lotería, que la de
E. TURRI
SANTIAGO: Pasaje Balmaceda 10.
VALPARAISO: Prat 118.
B. AIRES: Galería Güemes 356.

PROXIMO SORTEO, YA EN CIRCULACION
DIA 28 DE ABRIL, DE ARGENTINOS
$ 80,000
EL BILETE ENTERO VALE: $ 60 CHILENOS,
CADA QUINTO: A $ 13 CHILENOS
En este Sorteo juegan 37,000 números con $ 388,500 argentinos en 7,000 premios.
Las REMESAS en pago de los billetes de Lotería pedidos pueden hacerse: por giro postal o telegráfico (TELEGRAFO COMERCIAL), letras bancarias o de la Caja de Ahorros, billetes premiados, y, en último caso, enviando el dinero efectivo en carta certificada, y, al ser posible, lacrada. Diríjanse valores y correspondencia SOLAMENTE a
E. TURRI, Casa Chilena-Santiago-Casilla 3217
Tanto a los señores aficionados de Santiago como a los de provincias, ruego EVITEN hacer sus pedidos o comprar billetes de Lotería a persona sin responsabilidad, que podrían sorprender su buena fe, y enviar sus órdenes exclusivamente a E. TURRI (Casa Chilena)

AGRADECIMIENTOS

Doy los más sinceros agradecimientos a las personas que se dignaron acompañar ayer al Cementerio los restos de mi inolvidable esposo,

Jorge Pentenero Valvero

Blanca T. v. de Pentenero y familia.

Ha fallecido el 22 del actual, nuestro querido deudo, señora

Amelia Salas de Monasterio

Sus restos fueron sepultados privadamente por disposición de la extinta.

LA FAMILIA.

Fueron sepultados el 21 del presente los restos del socio jubilado de 25 años (honorario), don

José Vargas

en el nicho N.o 7 del 2.o piso, de la Sociedad Artesanos "La Unión", de la que era un meritorio miembro.

La institución da los más sinceros agradecimientos a las instituciones amigas y amigos del extinto, que concurrieron a sus funerales.

La Artesanos "La Unión"

Ha fallecido la señora

Mercedes Fonceca v. de Merino

Sus restos serán conducidos al Cementerio General hoy Domingo, a las 4 P. M.

El cortejo partirá desde su casa habitación, calle Purísima 178.

Se ruega a los que fueron sus amigos acompañar sus restos a la última morada.

SUS HIJAS.

EMPRESA FORLIVESI

Unica en el ramo

Atiende al público con el mismo esmero, tanto por servicios de lujo como por servicios modestos.

Calle Compañía
1037 - 1041
Edificio del
PALACIO ARZOBISPAL

Juan Forlivesi

TELEFONO INGLES 377

POMPAS FUNEBRES
— DE —
Juan A. Zenteno V.

Arturo Prat 711, frente a 10 de Julio

TELEFONO INGLES 2724

SERVICIOS ECONOMICOS

Ataúd con zinc.
Capilla ardiente.
Carroza de 1.a
Un coche americano por 150 pesos.
Ataúd y carroza, $ 35.00.
Ataúd y carroza blanca desde $ 30.

SERVICIO NOCTURNO

Automóvil

BUICK, 6 cilindros, perfecto estado, véndese $ 9,500.

Verlo:
GARAGE COPETTA —
— EJERCITO 755

Sociedad Empleados de Comercio

FUNDADA EL AÑO 1887. — SANTO DOMINGO 1036

De orden del señor presidente, cítase a Junta General Extraordinaria para el Miércoles 27 del presente, a las 9.15 P. M., con el objeto de tratar los siguientes puntos:

1.o Balance e informe de la Comisión Revisora de Cuentas.

2.o Manera de saldar el déficit social.

4.o Separación de socios jubilados morosos, y

5.o Indicación pendiente para nombrar una Comisión que estudie la actuación de los Directorios pasados.

Santiago, 24 de Abril de 1921.

ALBERTO AMO, Secretario.

Carrocería Importada

de 2 asientos, con capota y parabrisas, de ocasión se vende en

Domeyko 2354

LIQUIDAMOS

por cuenta de fábricas europeas, varios
MUESTRARIOS DE ARTICULOS DE REGALO Y DE CONSUMO

EMILIO HAAS & Cia.

SAN ANTONIO 426

Fábrica de Muebles "LA INDUSTRIAL"

SAN DIEGO 560

Avisa que el Sábado 7 de Mayo a las 10 A. M., tendrá lugar el PRIMER SORTEO del CLUB DE MUEBLES N.o 1. Los socios deben venir a anotar su domicilio antes de esa fecha.

En formación: CLUB ESCRITORIO CORTINA AMERICANO N.o 2. Prospectos, pídase a la Fábrica "La Industrial".

SAN DIEGO 560

MUEBLERIA BERLIN

Gran realización de todas las existencias en muebles finos en caoba y roble, por terminación del depósito.

SAN DIEGO 165

Gran Club de Máquinas Parlantes

"IMPERATOR"

M. O. R.

La mejor y más perfeccionada máquina parlante del día, toca los discos de cualquier marca.

Deseando facilitar la adquisición de estos indispensables instrumentos que no deben faltar en ningún hogar, hemos organizado un club donde con un pequeño desembolso puede ser adquirido. Los sorteos se verificarán ante Notario.

Pídase catálogos y prospectos.

La San Juan de Dios—Delicias 745

Sastrería La Marina

Ternos sobre medida de casimires netamente ingleses y Sobretodos importados marca "Durrberys" entregamos con grandes facilidades de pago. Aprovechen esta ocasión de vestir bien, con elegancia y poco desembolso.

El resultado de los sorteos de ayer es el siguiente:

6.o Club: Sorteo 44, el N.o 92.
7.o Club: Sorteo 21, el N.o 70.
8.o Club: Sorteo 2, el N.o 66.

9.o Club de Ternos y Sobretodos finos en formación. Aprovechen de ingresar.

14 - BANDERA - 14

TATTERSALL

EN LA FERIA DEL LUNES 25

SE REMATARAN:

VACAS PREÑADAS Y PARIDAS DE RAZA NORMANDAS, adquiridas en remate de la "HACIENDA HUECHUN", procedentes del "CRIADERO QUINO".

300 Novillos de 3 años, muy mestizos y preparados para engorda.

100 VAQUILLAS de 1 1|2 años, de buen mestizaje y procedencia muy lechera.

BUEYES Y NOVILLOS gordos para embarque.

VACAS GORDAS llegadas del sur.

EL GERENTE.

A-25

FERROCARRILES DEL ESTADO

Se solicitan propuestas públicas para el 20 de Julio próximo, por cobre y bronce en barras, planchas y cañerías, plomo y zinc en planchas, fierro galvanizado acanalado, y liso, caballetes de id., hojalata, alambres diversos, esterillas de id., cedazos de malla de fierro, aceite para dinamos, grasa consistente, vaselina amarilla, hilachas de lana y de algodón, lana merino para mechas, pábilo, asbesto en planchas y en trenzas, empaquetaduras diversas, goma en planchas, mangueras diversas, vidrios y espejos, materiales para alumbrado eléctrico, ácido sulfúrico especial para acumuladores, minio y litargirio químicamente puro para acumuladores, plomo puro en lingotes para id. y correa especial para dinamos, todos según se detalla en los grupos Nos. 4, 6, 7, 13, 24 y 25, que los interesados pueden obtener conjuntamente con las respectivas bases en el Departamento de Materiales y Almacenes, en la Estación de Alameda.

Santiago, 18 de Abril de 1921.

Se solicitan propuestas públicas para el 24 de Junio próximo por aceros diversos, fierro en barras y en planchas, cañerías de fierro e id. de plomo, accesorios para las mismas, llaves de bronce para vapor e id. para agua, todo según se detalla en los grupos N.os 1, 2, 3 y 5 que los interesados pueden obtener juntamente con las respectivas bases en el Departamento de Materiales y Almacenes en la Estación de Alameda.

Santiago, 23 de Marzo de 1921.

Se solicitan propuestas públicas para el 18 de Mayo próximo por dos motores eléctricos y sus instalaciones anexas para el Taller de Conservación de Locomotoras de la Maestranza de Santiago y por el montaje de un motor existente en la misma.

Bases, planos y antecedentes en el Departamento de Materiales y Almacenes en la Estación de Alameda.

Santiago, 14 de Abril de 1921.

Se solicitan propuestas públicas para el 18 de Mayo próximo, por horquillas y láminas de Ebonita, ajustes de goma, flotadores de corcho y cajones con forro de plomo, todo para acumuladores tipo alto, similar al "Tonum".

Bases y antecedentes en el Departamento de Materiales y Almacenes en la Estación Alameda.

Santiago, 1.o de Abril de 1921.

Se solicitan propuestas públicas para el 25 de Mayo próximo, por: asbesto en hojas, correa especial para dinamos de coches, mangos de madera para martillos, picotas de punta y rama, pintura en pasta amarillo cromo, oxígeno, motores eléctricos, perómetro Chantelier o Fary, fierro especial para estayes, fierro en planchas, e id. ángulo y canal.

Bases y antecedentes en el Departamento de Materiales y Almacenes en la Estación de Alameda.

Santiago, 22 de Abril de 1921.

Cecinas de Melipilla

Ya estamos recibiendo

Jamón Cocido
Salchichas estilo Oxford
Longanizas
Salchichón de Hígado
Pastel de Hígado
Queso de Cabeza
Queso de Lengua
Patitas de Chancho
Prietas etc., etc.

WEIR & Co.

Casilla 613, Estado 398, Teléfono 206, Santiago

ARRIENDOS

LA MUNDIAL

COMPAÑIA DE SEGUROS GENERALES

OFRECE EN ARRIENDO LOS PISOS Y OFICINAS de su edificio, en calle Bandera esquina de Moneda, que estarán terminados el 1.o de Julio próximo. El primer piso es adecuado para Banco; el segundo para club o casa comercial y cinco que se pueden tomar por pisos completos u oficinas en detalles.

Para tratar en las oficinas de la Compañía:

BANDERA N.o 239

A-24

AVISOS DE REMATES

2.o REMATE

de Paños y Casimires

Importados de las mejores Fábricas de Inglaterra

Por cuenta de un agente viajero y mercadería dejada por comerciantes.

El Martes 26 a las 2 P. M.

1290 Compañía 1290

— HAY: —

Lindo surtido de paños para abrigos de señora, cortes para ternos de invierno en diversidad de colores y una partida de sobretodos hechos para hombres, de última moda.

A LA VISTA EL LUNES, DE 2 A 6.

ENRIQUE MANDIOLA EASTMAN,

MARTILLERO DE HACIENDA.

REMATE

En la Notaría de don Mamerto Espina, ante don Nicanor Silva, partidor de los bienes de la sucesión de doña María del Carmen Bascuñán, saldrá a remate el 25 de Abril próximo a las 2 P. M.

EL FUNDO "LA QUINTA"

Mide aproximadamente 180 cuadras; riego 130 con canal propio. El suelo es de excelente calidad; dista 2 leguas de la Plaza de Armas de Talca. Tiene buenas casas y posesiones de inquilinos. La grava una hipoteca reducida a $ 29,000.

MINIMUM: $ 375,000

que se pagarán con la mitad al contado y el resto a un año plazo, con el interés de 8 por ciento por el saldo insoluto que será garantido con hipoteca del predio rematado.

La propiedad está arrendada en $ 20,000 a un hijo de la señora Bascuñán. Será entregada al subastador el 1.o de Abril de 1922.

La venta es ad-corpus y libre de gastos para la sucesión. Más datos proporcionará el partidor y el actuario.

RAMON MEZA B., actuario.

GRAN REMATE

de Accesorios para Automóviles, 200 neumáticos y mercaderías surtidas. Casimires finos ingleses

AGUSTINAS N.o 873

ALMACEN ANEXO DE MERCADERIAS

EL LUNES 25 DEL PRESENTE, DE 10 A 12 Y DE 2 P. M. ADELANTE

POR CUENTA DE LA LIQUIDACION AHUMADA Y GONZALEZ, POR ORDEN DEL LLOYD, ORDENES JUDICIALES Y VARIOS CONSIGNATARIOS

— HAY: —

200 neumáticos para autos marcas Wood, Milne, Lee Savaje, General Empire y otras marcas N.os 875x105, 895x135, 815x125, 35x5, 32x2 1|2, 37x5, 36x4 1|2, y 34x4, lisos y labrados, 100 Cámaras Savaje y Mc. Graw diversas dimensiones.

ACCESORIOS.— Gran surtido de forros para neumáticos, fundas para asientos y carpetas para diversas marcas de autos, intensificadores, encendedores, abrazaderas, tarros de barniz para capotas, máquinas vulcanizadoras, sostenes para capotas, llaves inglesas, refuerzos para neumáticos, cometas de bronce, cadenas para neumáticos, amortiguadores, patines, resortes, soldadores Star, Bliтas de acero surtidos, mangueras de bronce, Cuenta millas para Ford, correas para equipaje, bombas flos, broches de presión para fundas, cables.

GRAN SURTIDO DE GENEROS FINOS PARA TAPICES DE AUTOS, HUINCHAS BOTONES, CLAVOS, CORDONES, SEDERIA PARA VENTANAS.

Cemento para vulcanizar, parches para neumáticos y cámaras, escapes libres, limpia bujías, tuercas, vidrios para faroles, tarros de grafito Dixon, magnetos Glaxon, Medidores de aceite, estanques de aceite para 500 litros, id. para bencina, UN CARRO ASISTENCIA PARA AUTOS.

Un gran lote de fittig de fierro fundido y plomo para agua y desagüe, un lote de cañones de loza vidriada para alcantarillado, rejillas de fierro para piletas, estantes de fierro para lavaplatos, alambre liso y galvanizado del N.o 14, id. fino para escobas, 80 planchas de fibra para calzado, un lote de mangueras nuevas alambradas para agua y sin alambre de 1|2, 3|4 y 1'', cemento impermeabilizador, dos fardos de cascarilla Calisaya, un lote de anilinas finas para diversas industrias, un lote de pintura preparada, id. barniz especial para pisos, papel toilette, dos romanas de plataforma de 500 a 700 kilos, un gran lote de linoleum usado de un color.

POR CUENTA DE UN AGENTE VIAJERO SE VENDERA UN LOTE IMPORTANTE DE CASIMIRES FINOS DE LA CASA GARNIER DE LONDRES EN CORTES PARA ABRIGOS Y TERNOS.

POR CUENTA DEL SEGURO.— 50 piezas de llenzo fino averiado por agua de mar, y otras mercaderías con pequeñas averías.

A LA VISTA DESDE HOY.

VICTOR ARAYA L.,
MARTILLERO DE HACIENDA.

Ramate de Carga Rezagada

DE LOS FF. CC. DEL ESTADO

EN LA ESTACION ALAMEDA

El Martes 26 del actual, a la 1.30 P. M.

(AUNQUE LLUVA)

— HAY: —

Carbón de espino y blanco en sacos, leña, carbón de piedra, maderas, ropa usada, frejoles, maíz, cajones vacíos, tarros parafineros vacíos, parafina, cebada, sal, trigo, carne salada, manteca, lana, trébol, agua mineral, pasto en fardos, una carpa, conservas y otros artículos, a la vista de los interesados.

Pago inmediato en el momento del remate.

Patricio Aldunate,
MARTILLERO DE HACIENDA.

REMATE

Por acuerdo de los herederos de don Carlos Rogers, se rematará

El 4 de Mayo próximo, a las 3½ P. M.

ante el compromisario don Horacio Fabres, en su estudio, calle Compañía 1213,

EL FUNDO CERRO NEGRO

situado en el departamento de la Victoria, inmediato a la ciudad de San Bernardo, de 217 hectáreas más o menos, incluyéndose instalación completa de pastería con fuerza hidráulica, 24 posesiones de inquilinos, tres casas habitación, plantaciones, etc.

MINIMUM: $ 850,000

El precio se pagará reconociendo el subastador por su valor comercial el día del remate, una deuda al Banco Hipotecario del 8%-1%, de $ 250,000 primitivos, reducida a $ [illegible] mil 127.13, y el resto en tres cuotas iguales, una al contado, otra a seis meses y la tercera a un año plazo, con intereses las dos últimas del 8% anual.

Si no hubiere postores por todo el fundo en un solo cuerpo, se lo pondrá en remate en el mismo acto en tres hijuelas, como sigue:

HIJUELA A. — MINIMUM: $ 644,000

Tiene 189 hectáreas, más o menos, se incluye casa-habitación, la instalación de pastería y once regadores del Canal de Maipo. El precio se pagará reconociendo el subastador la deuda hipotecaria mencionada, que quedará reducida, si el fundo se remata en hijuelas, a $ 211,311.87, después de una amortización extraordinaria que hará en dicho caso la sucesión vendedora; y el resto en tres cuotas iguales, una al contado, otra a seis meses y la tercera a un año, con intereses las dos últimas del 8% anual.

HIJUELA B. — MINIMUM: $ 133,000

De 23 hectáreas más o menos, situada en la esquina del camino a Puente Alto con el de Los Morros. Se incluye una casa habitación, tres casas para inquilinos y dos regadores del Canal de Maipo.

HIJUELA C. — MINIMUM: $ 73,000

De 5 hectáreas más o menos, a la salida de la estación de San Bernardo, incluyéndose una casa habitación, dos casas para inquilinos, arboledas y un regador del Canal de Maipo.

El precio de las hijuelas B y C se pagará en tres cuotas iguales, una al contado, la otra a seis meses y la tercera a un año, con intereses las dos últimas del 8% anual.

Para visitar el fundo, pedir coche al administrador, don Emilio Muñoz, por carta o por teléfono N.o 41, San Bernardo.

Bases y antecedentes en la Notaría Melo Egaña.

REMATE

Por acuerdo de los herederos de don Carlos Rogers se rematarán ante el compromisario don Horacio Fabres, en su estudio, Compañía 1213, el

28 DE ABRIL, A LAS 3.30 P. M.

las siguientes propiedades situadas en Santiago:

I.—Calle de Las CLARAS N.o 56, frente al nuevo edificio de la Biblioteca Nacional.

MINIMUM: $ 250,000

El precio se pagará reconociendo el subastador, por su valor comercial, el día del remate, una deuda a favor del Banco Hipotecario de Chile del 8%-1%, de $ 135,000 primitivos, reducida a $ 32,892.92, y el resto la mitad al contado y la otra mitad a seis meses plazo, con intereses del 8% anual.

II. — Calle SANTA ROSA N.o 92.

MINIMUM: $ 45,000

El precio se pagará la mitad al contado y el resto a seis meses plazo, con intereses del 8% anual.

III. — Calle FARIÑA N.o 464.

MINIMUM: $ 30,000

El precio se pagará la mitad al contado y el resto a seis meses plazo con intereses del 8% anual.

El mismo día y hora se rematarán, también, las siguientes propiedades situadas en San Bernardo:

I. — Calle Covadonga N.o 119.—MINIMUM: $ 45,000.
II.—Calle Covadonga N.o 139.—MINIMUM: $ 15,000.

El precio de estas dos últimas propiedades se pagará la mitad al contado y el resto a seis meses plazo con intereses del 8% anual.

Bases y antecedentes en la Notaría Melo Egaña.

Remates de prendas de plazo vencido.

El Lunes 25 de Abril, a las 9 A. M., el martillero señor Tagle V., rematará en la **Casa de Préstamos "EL COMETA BIELA", calle San Diego N.o 1787**, las prendas no rescatdas y comprendidas entre los números 47,776 a 51,584.

Hay: ternos de casimir, vestidos, blusas y calzado en gran cantidad, sillas de Viena, servicio de mesa de plaqué, muebles de dormitorio y comedor, máquinas de coser, relojes y cadenas de oro y plata, pañuelos de rebozo, mantos de seda y velo, etc., etc.

El Lunes 25 de Abril, a las 10 A. M., el martillero señor Balmaceda, en la **Casa de Préstamos "LA RECOLETA", Av. Recoleta N.o 101**, las prendas no rescatadas y comprendidas entre los números 74,559 a 79,090 y 69,849 a 72,858, prendas omitidas.

Hay: sillas de montar chilenas e inglesas, relojes y cadenas de oro y plata, cortes de casimir, sobretodos, alfombras, servicio de té 5 piezas de plaqué, máquinas dentales y estuches con útiles id., prendedores con diamantes y calzado en gran cantidad, etc., etc.

El Lunes 25 de Abril, a las 2 P. M., el martillero señor Rivas, rematará en la **Casa de Préstamos "EL ROTO CHILENO", calle San Diego N.o 1477**, las prendas no rescatadas y comprendidas entre los números 75,609 a 77,743.

Hay: pañuelos de rebozo, sillas de comedor, cuellos y manguitos de piel, ponchos y mantas, máquinas de coser, gran surtido en ropa para calzado para hombres y señoras, gran surtido en retazos de géneros, sobrecamas y muchas otras especies.

Las prendas estarán a la vista desde dos horas antes del remate.

PAGO AL CONTADO.

EL INSPECTOR.

REMATE

de Maquinarias, Animales y útiles de campo de la Suc. Alejandro Cabello

El 1.o de Mayo

se rematarán en Paniahue (Ramal Larraín Alcalde), a las 9 A. M.

HAY: Máquinas Ransomes, trilladoras Case, aprensadoras de pasto Whitman, vendimiadoras, segadoras Mc. Cormick, harneadoras Boby, prensa de orujo, bomba trasvasijadora, bomba de mano para agua, máquina para tapar botellas, máquina para encapsular botellas. Además hay gran número de herramientas de cultivo como ser: palas, cultivadoras, palas-buey, rastras, arados, yugos, romana, banco de carpintería, carretillas, molejones, una cabra con arneses, siete carretas, diez y seis vigas de fierro para puentes, peinadores, cómodas, siete yuntas de bueyes, veinte novillos, doce vacas, un toro, ocho caballos de servicio y cocheros, etc., etc.

R. SALAS RODRIGUEZ,
Actuario.

A-21

Desde París

La división del socialismo en Francia y en Italia. — El proceso contra los comunistas en París. — Las últimas elecciones

(DE NUESTROS CORRESPONSALES EN EL EXTERIOR)

El socialismo francés y el socialismo italiano han atravesado en estos últimos meses por una crisis profunda, que ha traído como consecuencia la división del partido en dos tendencias opuestas. Ya antes de ahora el socialismo en ambos países estaba fraccionado, pero la separación actual es mucho mayor que todas las anteriores y la constituye un abismo muy difícil de franquear. El bolshevikismo comunista ruso ha causado esta división, y así para la mayoría parlamentaria socialista italiana, para numerosos intelectuales y profesores y aún para la misma revolucionaria Confederación General del Trabajo de Francia, el régimen de Lenine, constituye una odiosa tiranía, al sustituir el actual régimen capitalista por la dictadura del proleteriado armado; las comisiones socialistas que han ido a Rusia, tanto inglesas como italianas, han vuelto desilusionadas del sistema sanguinario del Czar rojo. En cambio para la minoría menos ilustrada del grupo parlamentario socialista italiano, para la mayoría socialista francesa, y para un grupo de intelectuales de esta misma nacionalidad dirigidos por el escritor Henry Barbusse, el régimen de los soviets debe reemplazar al actual capitalismo, y por lo tanto, adhieren plenamente a la Tercera Internacional Comunista de Moscou.

En el Congreso socialista francés de Tours celebrado en Noviembre de 1920, se votó por fuerte mayoría la adhesión al régimen comunista, y se produjo en consecuencia la ruptura definitiva del partido socialista, el cual ha quedado dividido en tres fracciones: el partido socialista francés que representa la tendencia moderada o reformista, el partido socialista unificado o centrista, de tendencia revolucionaria no bolshevikista, y el partido comunista que adhiere a la Tercera Internacional y es una hechura de Moscou.

En Italia, en Enero de este año se celebró el Congreso de Livorno, mucho más interesante que el de Tours, por cuanto el grupo parlamentario socialista italiano es más numeroso que el francés, alcanzando a más de ciento cincuenta diputados, y cuenta en su seno con brillantes oradores y hombres de muy vasta cultura; en él después de tumultuosas sesiones, en la que tomaron parte socialistas extranjeros y emisarios de Lenine, y en las que se interpretaba el marxismo en un seentido o en otro, el comunismo fué derrotado, y la mayoría socialista rechazó el bolshevikismo sin perder por ello su carácter revolucionario.

* * *

En Francia existe verdadero terror por el comunismo, el cual es atacado por todos lados, en especial por la gran prensa que le es toda hostil, excepto el diario "L'Humanité", órgano del comunismo desde el Congreso de Tours. Ultimamente se siguió en París, un proceso que ha causado gran sensación, y a cuyas principales audiencias he tenido la suerte de asistir, en contra de algunos cabecillas comunistas, a quienes se acusó de haber provocado con dinero de Moscou, huelgas de carácter revolucionario. La causa se tramitó ante la Cour d'Asisses, en una grandiosa sala, severa e imponente y al fondo se veía a la Corte, cuyo presidente era tildado por los comunistas de hostil hacia los acusados; a la derecha del tribunal togado, estaba el jurado compuesto de buenos y rústicos burgueses que se sentían grandes personalidades por el hecho casual de verse llamados a juzgar un asunto de esta especie. A la izquierda veíase a los acusados, rodeados de guardias; eran diez, la mayoría jóvenes, de rostros enfermizos; uno se ha quejado de haber adquirido la tuberculosis en la prisión en que se encontraba desde hacía diez meses; otros dos fueron candidatos a diputados por París durante el proceso, elección a la que me referiré dentro de un momento. Los defendían numerosos abogados; uno de éstos había defendido antes al agresor de Clemenceau, y en uno de sus alegatos le ví hacer alusión a la injusticia de los tribunales que absuelven al asesino de Jaurés, y condenan a muerte al que pretende matar a Clemenceau. Había tribuna especial para los representantes de la prensa, y la sala estaba llena de un público heterogéneo entre el que podía observarse muchas de esas figuras características de revolucionarios, numerosas mujeres, algunas de ellas bonitas y elegantes, y que conversaban con los acusados mientras la audiencia estaba suspendida .

Comparecieron los testigos de los acusados a quienes los abogados hicieron explicar dos puntos: primero, que las huelgas de ferroviarios de Mayo de 1920, a que se refería el proceso, no fueron promovidas por los acusados siguiendo órdenes de Moscou, sino que fueron movimientos de carácter exclusivamente profesional provocados por el Consejo directivo de la C. G. T. en vista de que las compañías de Ferrocarriles no habían cumplido los compromisos contraídos con sus obreros; sobre este punto declararon los jefes de las grandes federaciones sindicales que en la época de la huelga formaban parte del Consejo Directivo de la C. G. T. El segundo punto era el más interesante, y que se prestaba para que los testigos pronunciaran violentos discursos comunistas, transformando el proceso en una verdadera tribuna de propaganda para las ideas que en él se perseguían; la pregunta se refería a la opinión que merecía al testigo el actual proceso. La respuesta de los representantes de las grandes asociaciones obreras era siempre la misma: que nunca había existido ningún complot, que la pretendida conspiración era un mero pretexto de las clases explotadoras para eliminar a aquellos que protestaban en nombre del dolor de los oprimidos, que podía considerarse este proceso como un proceso contra la clase obrera toda entera, y que en el banco de los acusados, debieran encontrarse también el testigo y cada uno de los millares de obreros que representaba.

Declaró también sobre este punto Mr. Víctor Bosch, profesor de estética en la Sorbonne, y comenzó manifestando que él era socialista centrista, anti-comunista, que no adhería a la Tercera Internacional de Moscou, que no conocía a los acusados, pero que iba a defender la libertad de opinión y lo que él llamaba derecho físico a la libertad; agregó que el hecho de ser comunista no constituye un delito como tampoco el pensar que el estado social actual es malo, por cuanto con la misma teoría mañana si llega al poder Mr. León Daudet, los republicanos todos podrían ser arrestados. Se expresó Mr. Basch con mucho fuego, y nerviosamente mientras hablaba, paseaba a grandes pasos frente a la Corte y al jurado; terminó su declaración diciendo que "en una libre democracia no hay el derecho de aprehender a aquellos que no piensan como el Gobierno." Después se leyeron cartas de Anatole France, Henry Barbusse y Romain Rolland, los tres intelectuales que forman parte del grupo "Clarté" de tendencia francamente comunista; Anatole France dijo que los acusados eran hombres de una noble inteligencia, de un firme carácter, de un total desinterés, rectos y generosos, a quienes sus acusadores no les reprochan sino pensamientos, y a quienes es imposible condenar, porque ello constituiría la condenación del derecho de pensar y de escribir, y de la libertad de opinión que hace la dignidad del hombre. La carta de Romain Rolland fué una terrible invectiva contra la guerra; la suprema de las injusticias

El proceso ya ha terminado, y ayer el jurado ha expedido su fallo, absolviendo por unanimidad a los acusados; el jurado ha estimado que no pueden ser condenados estos hombres por la mera circunstancia de ser comunistas, y que las ideas en sí mismas no constituyen un delito mientras no se atente de hecho contra el orden público.

Loriot y Souvarine, dos de estos procesados, fueron proclamados por el Partido Comunista, mientras estaban presos, candidatos a diputados por una circunscripción de París; se les hizo una campaña de propaganda inmensa a la que ayudó intensamente tanto la circunstancia de decirse que estaban en la cárcel por ideas, como también las propias declaraciones del proceso en el que cada testigo hacía una apología comunista. En las calles de París aparecían cada día avisos electorales revolucionarios en contra del Gobierno, la guerra, el capitalismo, etc., al lado de los avisos del Bloc National que clamaban en contra del comunismo y de los vendidos al oro alemán y esclavos de Moscou. Las otras fracciones del partido socialista no comunista, que también habían presentado sus candidatos los retiraron, apoyando por su parte a los comunistas, apesar del abismo que separaba a sus respectivas ideas. Se creía en el triunfo comunista, porque sumados los votos de la elección pasada en las mismas circunscripciones que comprendían barrios populosos de París, los votos socialistas eran más numerosos que los del Bloc National. Sin embargo, ha sucedido lo contrario, los candidatos comunistas han sido derrotados por cerca de doce mil votos, y el Bloc ha obtenido las dos diputaciones. Esta es una prueba evidente del verdadero terror que en Francia inspira el comunismo bolshevikista y su régimen despótico tan en contradicción con el carácter francés y con los principios del socialismo democrático.

Francisco Walker Linares

París, Marzo 18 de 1921.

Importante a los Médicos

Aceite Yodado 50°|o

YODO LIPOL RAFFO, superior a todos los preparados yodados inyectables, más barato que el Lipodol Lafay, más concentrado como lo demuestra el análisis del Instituto de Higiene de Santiago:

"Santiago, 21 de Abril de 1921.

El Director del Instituto de Higiene declara que la muestra de YODO LIPOL RAFFO (Buenos Aires) N.o 175, presentada por Francisco López el día 16 de Abril de 1921, ha dado el siguiente resultado: Yodo metálico grs. por %-49.7.

(Firma): Dr. RICARDO DAVILA B."

Pídase YODO LIPOL RAFFO en ampolletas de 1 a 15 cmts. cc., en frascos de 15 a 30 cmts. cc., y en cápsulas que contienen 0,15 grms. de yodo igual en acción a un gramo de yoduro de potasio.

NOTA.—El YODO LIPOL RAFFO no se descompone, conservando siempre su color ambar transparente, de venta en todas las Boticas y Droguerías.

Literaturas a la disposición de los señores Médicos en la BOTICA Y DROGUERIA PETRIZZIO, ESTADO 93 Y 95.

TE

Ratanpuro

$ 4,000

para repartir al público que mande a canjear envases vacíos por boletos del : : :

SORTEO

29 Abril

EL CONCURSO DE CUENTOS DE "LA NACION"

LISTA COMPLETA DE LOS CUENTOS RECIBIDOS

Pseudónimo — Nombre del cuento

— A —

ARMANDO CARVAL.—Derecho Sagrado.
ADA.—¿Culpables?
ACTEON.—El Baño.
ALPHA.—El piano enfermo.
ALONDRA.—El Lazo.
ARTURINO AMOR.—Infortunio
AVRO.—El Traidor.
ALFA DE METTIS.—Tan hombres los malos.
AYAX.—La Venganza.
ALMA ERRANTE.—Lulú.
AROLF.—El cuento nuevo.
ALVARO LURVOS.—Un juego inocente.
ANONIMO.—El poeta de la montaña.
ADRIANA ANDUEZA.—La Calumnia.
ACERO.—Corazón de Pobre.
AVIATRICE.—La estrella de la pampa.
AYMOOR.—Emoema.
ABRIL.—Llorón.
ALDEANA.—Margarita.
AGLO.—Maternidad.
AMOR.—La Ingenua.
ALFA.—Juan Antonio.
ALDOBARAN.—El alma del niño.
AVELLANA.—Ambición.
A. Q.— H. S.—La quinta Guacolda.
AIGLAN.—Triste cuento de amor.
El Noctámbulo.
El Barranco.
El Insomnio.
AURORA BOREAL.—Fantasía.
AVATAR.—Alma.
AMEN.—Mi nariz.
ALGARROBO.—Al fin de la jornada.
AZIYADE.—La acechanza.
ALEXANDRICO.—Un gran criminal. nal.
ALDEANA.— Mientras la lluvia caía.
ASTRAL.—El triunfo del sol.
ABDULLA.—...?
ANA MARIA.—No te vayas, tengo miedo.
ABD-EL-SIOR.—El entierro.
A TRUE STORY.— El trabajo es nuestra herencia.
ACTOR.—El acecho.
ARAUCO.—Juan el marino.
ARAUCO.— Una partida de caza.
ADAN Y EVA.—La montaña de nieve.
Carcajadas.
ABEL DE ESTRELLA.—La hermosa criada.
ARAUCO.—Una mujer.
ASPASIA.—La emboscada.
ADELFIS.— Las cerezas de Sor María.
ALESS.—El vendedor de castañas.
AUGUSTO DE ALCAZAR.—El Opiomano.
AMPLILI.—La otra maestra.
ATENIENSE.—Zura y las ninfas.
A. NICHT.—La Panchita.
ADRIANO DE CLEVES.— Chispita.
ALIT.—Amor de gitana.
ANGOL.—El amor de Carlos.
AULIO GELIO.—La declaración de Juana.
ARODINA. — El secreto del secretaire.
ABRAHAM BEN JAHUDA.—La tragedia de Israel.
ANATOLIO.—La defensa de un criminal.
ACHADO.—El judío Efraín.
ARLEQUIN.—Los Cómicos.
ABELARDO.—El beso del desamor.
AGRICOLA.— El sacrificio de una madre.
AGIOTISTA.—Las planchas de Alejandro.
AICILA.—Historia y no cuento.
ALBOR.—Esa es la verdad.
ABDALA.—El turco.
ARMANDO DELLA.— Aquel pobre viejo.
ARMANDO DUVAL.—Alma de hiena.
ADAR. GULL.—La leyenda de los astros.
ARBOL DE LA MONTAÑA. — El faro.

— B —

BEN-HUR.—Veritas.
BLASCO Y BRAÑEZ.—Vivir morir.
BOHEMIO.— El Pintor.
BURGUES.—Leyenda granadina.
BLAS BELMONTE.—La venganza.
BETT.—Metamorfosis de aspiraciones o sueños.
BERNARDO JEREZ.—Ciego, sordo y mudo.
BYDIANA.—La sonrisa.
BERGERETTE.—La condesita azul.
BARON DE LOS SIETE ENCANTOS.—Cuento de un rey que corta las narices.
BERTOLDINO.— Los huevos.
BRISTOL.—El búcaro de cristal de Venecia.
BALAFRE.—Amor y deber.

— C —

CLIFTON SANDERSON.—El sombrerito nuevo.
En busca de un talismán.
Por saber un poco de latín.
Una esperanza perdida.
La caza misteriosa.
El leñador afortunado.
Dominus Vobiscum.
El Santo del día.
CUQUITO.—De la vida.
CAUPOLICAN.—Leyes olvidadas.
CAVE ADSUM.—El borracho.
CARLOS F. CORNEJO.—Nobleza.
CHIN CHIN.— Incomprensión.
CRIQUETTE.—Demasiado tarde.
CHENIER.—El marqués Morgatti.
CARULUSS.—Un caso raro.
CHELA.—El silencio.
CHICHON. — Descubrimiento del Perú.
CULANDRILLO.—Hay!
Un soldadillo.
CANUTO.—La propuesta.
CYRANO DE BERGERAC.—Los Largadiniere.
CLIXTO.—Hambre.
CASIMIRO A. JUDAS.—Capricho.
CRISTAL DE ROCA.—El Huracán.
CONFIO.—Demasiado hombre y demasiado niño.
CRISTALITO.—Un sueño en el día de Todos los Santos.
En la selva.
Noche Buena.
CHILENITO.—La vida real.
CRIOLLO.—Mis abolengos.
CLAUDIO MISTRAL.—Carmen.
CARLOS ALFARO.—Los dos curas.
Blanca.
CHILE.—La historia de un cuartillo.
COLOMBINA.—Cuento de amor.
CLARIN.—El mendigo y su perro.
CARMON.—Un retrato.
CHILENITO.—La espera.
CARMEN.—Cartas.
CLEOPATRA.—Conflicto moral.
CARRASPERA.—Un caso extraño.
CAVE NE CADA.—El lanzamiento.
CRUCERO.—Partida.
CYRIS.—La sortija de Cleopatra.
CATON EL CENSOR.—Justicia humana.
CRISOPHEAS.—Despertar.
CHINITA.— Magdalena.
COLEOPTERO.—Era un hombre.
CHOLITA YO.—Vida vivida.
CATOFITO.—Haydee.
CALICHERO.—La Boliviana.
CAMURINGA.—Dramas ignorados.
CHITA.—Recuerdos de mi tierra.
CORA A. DE MARZO.—La niña que cambió los ojos.
CATRILLO.—Cuento de Invierno.
CORSARIO NEGRO.—El corazón de un bandido.
CHUCADO.—El organillero.
CLAUDIO PARADOX.—Moño Peiro.
CAMPESINO.—Una visita de ultratumba.
CHANTECLAIR. — El muerto asesino.
CHINITA.—Al amado.
CHIQUITITO.—El casco de turno.
CHARLES LORK.—Visión.
CUATRO REMOS.—Napo.
CUCU FLOR.—Luz y sombra.
CHILIAN BOY.—Los pájaros ofendidos.
CUATRO.—Cobardía.
CESAR GONGORA.—Mireta.
COLOCOLO.—Adiós.

— D —

DURTAL.—El Vampiro.
DAMOVAR.—El pendenciero
DORIA.—Pobre Diablo.
DELHI.—Las hojas secas.
DEDALO.— Las hadas.
DHARMA.—Por la Cruz Blanca.
DON ZURZULO A. VELLAN.— El cobarde.
DELOT.—El origen.
DON ALVARO DE LUNA.—Un pobre niño.
DRIGUESTIN.—Cosecha tardía.
DUTY.—La mala suerte.
DANIEL GLAURO.—Héroes anónimos.
DESLINA.—Las tres amigas.
DUGUESCLIN.—Una noche.
DANDO LIDA.— El retrato roto.
DOLORIDO.—¡Decepciones, ay, qué crueles!
DESOLACION.—Vanidad.
La paja en ojo ajeno.
DAVID A. NATURA. — La pareja humana.
DONATO.—Todo un carácter.
DOCTOR PANGLOSS.—El pacto.

— E —

EPICTETO.—Evolución.
ESAMELISCA.—Los jugadores.
ERGARES.—Alma femenina.
ENJOLVAS.—La Promesa.
EL CESAR.—La venganza del torero.
Juan del Campo.
ENZO.—Un músico ignorado.
ENRIQUE DE VIOL.—La leyenda de Juan.
ESPARTACO.—Hijo del arroyo.
EXPLORADOR.—El Fulton.
ESMERALDA.—Amiga de verdad.
EL VIAJERO ARREPENTIDO.—Mi crimen.
E. DE CASTILLON.— Irreparable.
EMU.—Miserias.
ESPINGE.—La mascarilla de Beethoven.
E. L. S.—El Idolo.
ELQUINO.—Charlas Furtivas.
ERVART RUGUERT.—El despertar de una momia.
EUGENIA.—Nenin.
EUGENIO.—Una deuda.
ESTERLINA.—Fanor.
EL HALCON.—El arrepentimiento.
EFFY.—Amor ideal.
ESTERLINA LIBRA.— Cacería de elefantes.
ESFINGE.—Hambre.
EDMUNDO DANTES.—La excomulgada.
EL PELLEJO.—Un matrimonio.
EL BACHILLER DE SALAMANCA.—Mombrecitos.
ELEKTRA.—El picador de piedras.
E. C. C.—Visitas de una ráfaga de viento.
EZZOLINO.—Travesuras de Morfeo.
ELIAS DE LAS CASAS.—Los ciegos.
ESTELA.—La novela de los ciegos.
EL CACHORRO.—El chasco fenomenal.
EL BATIDOR.—La apuesta.
EGO.—Su gloria.
EMER.—¿Cuál...?
ENRIQUE DE GRANADA.—Cuento rojo.
Margot, se fué...
EDUARDO LETANIA.— Demasiado triste.
EMMITA.—Lucía.
ELISA.—Cuento huaso.
EL MOSQUITO AUDAZ.—Ratón Pérez.
EL EXPULSADO.—(No tiene pseudónimo).

— F —

FIN.—Un drama moderno.
FRAIDIQUE MENDEZ.—¿Un cuento cierto?
FIDE.—Gesto edificante.
FARUSSO.—Y fué en la noche blanca.
FORD.—El amor no muere.
FRAY JUAN DE CAPISTRANO.—Rucamilla.
FANOR ROZAS.—Miguel.
FENICIO.—¿Para qué sirvió un proverbio?
FLOR DEL FANGO.—La estrella de Oriente.
FABIOLA.—El Opalo.
FRAY ANGELICO.—Sor Lucía.
FOUR.—El Leso.
FIVE.—El rezo.
FRANCK REDDY.—El libro de caja.
FELIX.—Codicia.
FEDOR.—Expiación.
FATAL.—Destino.
FEDOR.—Perfumes.
FENICIO.—El aventurero.
FLORETE.—Amor funesto.
FRANCISCO TACHUELA.—La chaucha mala.
FAVORITO.—Un capricho femenino.

— G —

GUI.—Dura Les.
GASPAR DE LOS REYES.—La Tapada.
GASPAR REINOSO.—Un divorcio.
GILEA.—Desahogo.
GAUDEMAR.—El cuento del Príncipe Azul.
GALE.—La vid.
GASTRONOMO.—Una comida en casa de los de Tragaldabas.
GILBERT CLVM.—La realidad en cuento.
GAMBITO.—La loca.
GRIGORY PARFENOVITCH.— La canción del tajado.
GARUFA.—La plancha.
GAVROCHE.—Velis Novis.
GUSTAVO FEBRER.—Humano.
GANIMODES.—Enigma
GAS.—Fidelidad de un perro.
GALVARINO.—En servicio del Ideal.
GALAOR EL ANTIGUO.—Perla Negra.
GUALDA.—De vita et moribus.
GORDON CARLLY.—La mujer que vió al Diablo.
GRECIA.—El bosque de la muerte.
GABRIEL FONTAINE.—Susana.
Una tragedia.
GASTON LEROUX.—La ciega.
Piedad cruel.
GABINO Lo—Tristezas.
GILZA.—De mi diario.
GALO PANDO.—La pescadora.

— H —

?o..— ' Dopay9.— etanin shrdlum
HUGO.—En busca de la felicidad.
HUELEN.—Cartas íntimas.
HEDERA FELIX.—Con el lápiz en la oreja.
HOME OLDE.—La colina santa.
HUGO LORRAIN.—Un viaje de boda trágico.
HIRAM REY.—El lirio de la fuente azul.
HERMANN JAHN DE QUELLENDORF.—Fin de carnaval.
HIPOMENES.—Juanito Veliz.
HALDA ELIANA.— Una historia de amor.
HOMELESS.—Cuento vulgar.
HERGO.—El punto negro.
HIER.—Una reflección, un fragmento y un consejo.
HERMES.—El vencedor.
HAVENPOOL.—La Guacha.
HUMO.—Me has pedido un cuento.
HAROLD.—De la vida humilde.
HORVAL E.—El hijo del herrero.
HILDA.—Flor de amapola.
HACHEERO.— La amazona.
HIPATIA.—El testamento.
HAN-SEE.—Lucio.
HUINCACHE.—Las novias lejanas.
HUAQUI.—Pleonasmos.
HUMILDE.—Ante el trono de Neptuno.

— I —

IGNORATA.—La paz.
IGNOTUS.—Flores invernales.
INVENTOR.—El caminante.
INCONCEBIBLE.— Sí, ya estoy aquí.
IRIDO.—Desesperación.
INTRUSO.—Caridad social.
ISABRO DE IDA.—Casos comunes.
IVANHOE.—La gloria.
INTRUSO.—El Beso.
IGNORANTE.—Cuento humilde y campechano.

— J —

JUAN SIN TIERRA.—Pedro Pablo.
JAIME LOPEZ.—Bajo la nieve.
JUAN DE SANTIAGO.—El falso pacto.
En busca del Ideal.
Se celebra la fiesta.
Un día de caza con Mr. John.
En el hipódromo.
Vista al fiscal.
La flor de la higuera.
Quien me ataja, quien me ataja.
JOSE LORENZO.—El duelo.
J. D. C.—Viva Danton.
JACK AYLMER.—Una gringada.
JUAN VERNAL.—La Cuesta.
J. SHALKINOVICHT. — Una Venganza. La Catástrofe, El Niño.
JUAN DEL PRADO.—Los muertos nos defienden.
JOSEFO.—Hogaño y Antaño.
JAES DOUGMLAS.—Sueño.
JOB-PIM.—Abnegación.
JUAN JOSE.—Vida triste. La Obsesión.
JACKIC.—La pequeña huerfanita.
JUANITO SEGUNDO.—El derrotero.
JANO.—El viejo maestro.
JANI-JANNYANI. — La casa ruinosa.
JORGE YAZO B.—¡Qué cruel es la vida!
JORGE DE SANTIAGO.—Clorinda.
JUPITER.—La mentira.
JUAN DEL MAR.—El regreso.
JUAN PETIT.—La botella generosa.
JOJI.—Cosas de la vida.
JAMES ZAJARZAC.— Eternamente.
JOSE PEPE.—La vendedora de flores.
JUSTO.—Nadie está contento con su suerte.
JUDEUX.—Luz.
JOHN PURRAY.—Virginia.
JARADIJASA.—La culpa del taita.
JUAN DEL CAMPO.—Padre.

— K —

KIRGHIS.—Justicia.
KETTY.—Nemrod.
KAMAC.—El huevo de cristal.
KATHELEEN.—Contemporánea.
KARACE.—La Plumilla.
KALAVALA.—Inexplicable.

— L —

LILA.—El amor de un artista.
LUZ.—Auca tierra.
LAURO TULIO.—Bufonadas.
LEOPOLDO II.—La carta.
LEX.—El legado.
LORD-LISTER-LEIVA.—Al encuentro de la suerte.
LIGHT.—Don Pancracio.
LUCIANO ALBIOL.—En paz.
LUL.—La loca del lago.
LALA CUERDA.—En la batalla de Tacna.
LAUTARO.—El burlador burlado.
LONGOVILO.—Capricho.
LETICIA.—Un secreto.
LUMIERE.—El rayo de sol.
LUCIANO DE CHARNY.— El malaventurado.
L. ASTHOR.—Recuerdos juveniles.
LIO MIE.—El lago.
LUCIO.—La tristeza del poeta.
LILY.—Inexperiencia.
LITTLE BIRD.—Hacer el bien.
LUCIERNAGA.—La fugitiva.
LEON.—Un descuido lamentable.
LA MUJER FATAL.—Las tres mujeres.
LIA ROJO.—Virtuosa amistad.
LUIS DE MEJIA.—Dios y el Dios Amor.
LUAR SEROFF.— El castillo de la reina Felicidad.
LOLA FRAGA.—Agonías de rosas.
L'IGLON.—La sed.
LEON DE TRENTO.—Rosalba.
LUIS DE LANOY.—La mujer...
LAUTARO. — Regeneración de un alumno.
LOPOMAN.—El loco.
LUCY RUTH.—Mariana.
LUGAREÑO.— La señorita abolengos.
LELIAN.—El aviso.
LUZBEL.—En el cielo.

— M —

MARTIN ALONSO. — La hermana menor.
M. DE F. R.—Un engaño.
MISTER PINKA.—Por no entender un refrán.
MUSGO.—El loco trágico.
MENTOR.—Un cuento del tío.
MIRLO.—La maldición.
MAGDA.—¿Por qué no murió aquella hoja?
MARIPOSA.—Crisálidas.
MANAQUIN.—Milico cargando muertos.
MITINA.—El hueso muerto.
MITINA.—El por qué de algunas cosas.
MUCHAILELFU.—Camouflage.
MANUEL LOLO.—Almas profanas.
MADEMOISELLE ROLLAND. — La casa maldita.
M. EDULC.—Cuentecito de aldea.
MAFEK.—Psix.
MOSAT.—La recolección de lirios.
MARIETTA.— San Miguel y Satanás.
MARIONETTE.—Pedazos de vida.
MISS CAVEL.—El paria.
MENS.—La profecía.
MECANICO.—Un robo... regenerador.
MARIA.—Chavelita.
MIREYA.—Su hijo.
MAMA COKE.—El nido.
MOUSQUETAIRE.— La camisa negra.
MARINO.—Página de un diario.
MBARIANO CUILLAND.—Tragedia.
MIRTALA.—La leprosa.
MODESTO.—Achavero o portador de calamidades.
MERLIN.—Predestinación.
MERCEDES DE MORCEF.— En el aquelarre.
M. DE F. R.—La bestia.
MAZZEPA.—Un abolengo ilustre.
MARTIN WINDRAVES.— La leyenda de Juan de Guenth.
MEFISTOFELES.—Adolecencia.
MOSQUETERO.—Vida.
Gabriela.
Lo que yo quisiera.
Cuento.
Tus ojos.
MATHO.—Recordando.
La cosecha milagrosa.
MAGALE.—Capricho que mata.
MAQUERAN.—In anima vile.
MARIA ANTONIETA.— Lejos de la patria.
MICACLUS.—Inés del Salvador.
MARIUS.—Fué así.
MARTE.—La historia de un beso.
MISTICOT.—Sacrificio supremo.
MARTIN RIVAS.— La barrera del honor.
MAXIMO ELLIOT.—Oriental.
La verdad.
MAC-SWEEN.—Y va de cuento.
MILLARAI.—El héroe.
MARGOT.—Berceuse.
MALHABUTA.—Bohanerge o las 13 palabras redobladas.

— N —

NOVICIO.—Una apuesta.
NED.—Cuento de ánimas.
Mercedes Moris.
NADIENA.—El secreto del obispo.
NANE.—Por aprender a brujo.
NESSUNO.—El banquete.
NABUCO.—Sor Angélica.
NEMO.—La confidencia.
NOBODY.—Pedro Luis.
NINO FABRES.—No Marcelo.
NENUFAR.—¡Patria!
NANTAS.—El desquite.
NOMBRE.—Ilusión.
NEVER.—En acecho.
NIEVES.—El secreto del molino.
NEVER.—Leyenda del caballero del cuerno de oro.
NORMA.—Sublime sacrificio.

— O —

OMEGA.—No merejo.
ONE.—El peso.
O. MOLINARES.—Diario íntimo.
OLVIDO.—¡Qué él amaba tanto!
OBERON.—Un cuento de hadas.
ORMUZ.—La revelación.
OPLODA.—Torerillos de Invierno.
ONIX NEGRO.—El primer dolor.
OREALI.—El prado de las margaritas.
OPEN THE DOOR.—Los nervios de papá o la alarma de un barrio.
ORION.—El espejo.
OIRAM.—El guarda faro.

— P —

PIF-PAF.—La cita.
PETRO RED.—El misógino.
PNK.—Premio a la virtud y castigo a la avaricia.
PEPP.— La novela de Pierrette Fleury.
PAPA.—Para una oyente de cinco años.
PEDRUCHO.—Mató la viuda.
Juan de la Montaña.
El buen Juan.
PORTEÑO.—Era una muñequita.
POLITA.—Un bosquejo de vida.
PRINCESITA AZUL.—Noche.
POSIBLE.—Alma de mujer.
PAININO.—Mariana.
PELUSA.—El abolengo.
PAPHNUCE.—La angustia.
PAPINIANO.—Sólo para casadas.
PAPEILLO.—Juan Ladrón.
La tragedia de la vida.
Juan y la Racha.
Congojas.
PEREGRIN DE LUZ.—La ollita de barro.
PIERRE WILIAM'S.—Una aventura.
PAJARO AZUL.—La abuela.
PEREGRINO.—La niña.
PIERRE D'ARAMIS.—La bofetada.
PELOPIDAS.—La primera autopsia.
PIERRE CHILL.—La gaviota.
PENTAL.—Frivolidades del hogar.
PLACIDA.—La peineta de la abuela.
POQUITA COSA.—El sabor del agua.
PINTOTE.—La familia.
POOR-LITTLE-FELLOW.— Aquella señora.
PENCO.—Compensación al esfuerzo.
PROMETEO.—La razón de Federico.
Augusto Lindenberg.
PRIMAVERA.—El Rajah.
PRAXITELES.—Desilusión.
PERCY SHELLEY.—El fracaso.
PESCADOR.—El canto del pescador.
PEDRO NAVAS.— La ciencia y la muerte.
PIO, PIO, PIO.—¡Ah! desde que se fué Juan.
PONTEVEDRA.—La sorpresa de las urnas.
PIRO ELIANA.—La risa.
PERICLES 2.o—Auras marueanas.
PROVINCIANO.—De sobremesa.

— Q —

QUELONG.—Piruja.
QUILICURA.—Amores campesinos.
QUIMERICUM.—Más allá de la gloria.
QUIJOTE.—El corazón de un calavera.
QUILICURA.—Cuento Verídico.
QUIQUITA.—La confesión.

— R —

RICO.—En busca de la dicha.
RONCADOR.—La colección de planchas.
REPORTER.—El compañero Barrales.
RUSTICO.—Flor del campo.
REMEMBER.—¡Pobre gringo!
RAPI DE LERMO.—El alma en pena.
RAUROA.—Medio de vivir.
Los osos falsos.
RUCAMILLA.—Fray Juan de Capistrano.
RAMUTCHO.—Fascinación.
ROSA MARCHITA.—Las espinas.
RAB.—Yo que la conocí, me quedé a llorarla.
R. ARAGON. D.—Un idilio.
REVEUSE.—Don Juan.
ROOTE.—Unas vidas.
REX.—Confidencia.
RUISBEL.—La queja del viento.
RAMIRO RAMIREZ R.—El viejo.
El guacho.
RORIPA.—El jaguar.
ROSA TE.—La aparición.
RACSO.—La corona de violetas.
RENGO.—Venganza original.
RUAR DE LAJA.—Recuerdos imborrables.
R.—Las chicas juegan.
REACAMPEZ.—Trinos del crepúsculo.
RAUL.—¿Qué vieron?
RAGAL.—La luz del corazón.
RUCAPI.—Abandonada.
RHEEMAN.—La fustigada.
RUBEN HIDALGO.—Los asfaltadores.
ROSICLER.—No Pedro.
RASCACIELO.—El cuadrado.

— S —

SILVIO LUNA.—La eterna sanción.
SVIA.—El fantasma.
SALAMANDRA.—Día de difuntos.
STAMATIS.—Aurora.
SELENITA.—El lunático.
SALOMON.—El cuento de una cuenta.
SEGUNDO CUASIMODO.—Noche de luna.
La casualidad.
La fiera.
SONIA.—Fragmentos de un diario.
SOLITARIA.—Las dos hermanas.
SAINT DIE.—El pañuelito azul.
SILVESTRE ROZAS CASTRO. — Los japoneses.
SAMUEL DE TRAMOTRACIA.— El castigo.
SENTIMENTAL.—La moribunda.
SOMBRA.—Amor Maternal.
SIL-GON.—El ronco.
SUSPIRO.—Una pastilla.
SHOFIVA.—La vocación del niño.
SESOSTRIA, EL GRANDE. — Dicha perdida.
STINGARE.—Un entierro misterioso...
SOLITARIA.—Casamiento huaso.
SEMENOVITCH.—La vida eterna.
SAGUNTO.—El concurso de cuentos.
SUEÑO.—Juventud.
SIMBOLO.—Mi conferencia en el casino del pueblo.
SERGIO PETROVITCH.—Anoche he muerto.
SIRDAR.—El atavío.
SOHTA.— ¡Eleonora!.... ¡Marcelino!
SARDANAPALITO.—Rubor.
SERVIO TULIO.—Una alhaja.
Compañera de viaje.
Rememoranzas.
SONIA.—El choque.
SANTIAGUINO.—La perla.
SWALOW.—Nela.
SADI LENASE.—Algo que pasó.
SUEÑO.—Cuento multicolor.
SEUDONIMO.—La carta.
SILENCIO.—Padre.
SIPEGA.—Lo que vale un cuento.

— T —

TANIT.—Sor verónica.
TRISTE.—El traje de Pierrot.
TESEO.—El incendio.
TEKO SAMARA.—El espejo del Fakir.
THREE.—El queso.
TWO.—El beso.
TITO.—Pedro Luis.
TIC-TAC.—El espanto.
THEOCLASTOS. — La derrota de Cronos.
El odio.
TIA RAMONA.—Un caso como hay muchos.
TITO.—El matrimonio de cohecho.
TANI.—La lección de historia.
TUCAPEL.—La chaya.
TURPIAL.—Cuento maravilloso.
Mar de Gemas.
TELARCITO.—Para las cosechas de mi abuelita.
TAMARY.—La historia de una rosa.
TATIANA.—Stabat Mater.

— U —

UNKNOWN.—Flais.
UNO DE ELLOS.—El judío errante.
UN TIO EXAGERADO.—Una historia divertida.
ULTRA-TUMBA.—Las campanas.
UNO DE TANTOS.—El filántropo.

— V —

VADEMECUN.—Por estudiar el [illegible]
La pesca milagrosa.
Dos cartas por cinco.
La vieja yerbatera.
El hombre misterioso.
La noticia inesperada.
El premio gordo.
Una sesión borrascosa.
VICENT ICO.—El tenorio.
VERCINGETORIX.—Confesión a mi madre.
VICTOR.—El hombre y el gusano.
Caridad única.
VIAJERO. — Una vez que yo tuve miedo.
VINICIO.—La tonada.
VOLTAIRE.—Quijote y Sancho.
VERNE.—Verdadero cariño.
VIOLA.—Trabajemos.
VIOLETA DEL VALLE.—La princesita Zurú.
VICTOR NAVY.— Una perla en el cieno.
VIOLETA.—Flor tronchada.

— W —

WULKIRIA.—Media noche.
WALD-ROY.—Cosas de este mundo.
WALDO.—Vidas que terminan.
WILLIAMS FLOWERS.— Manchas de sangre.
WANDERING.— Un personaje curioso.

— X —

XAVIER DE ARAN.—Desequilibrio.
XIII.—Voces pequeñitas.
XALE.—Julia.
X X X.—La vuelta.

— Y —

YONO.—La cruel enfermedad.
YORIK.—Don Luis.
YO.—Orgullo.
El lobo.
Un paso de comedia que es casi una tragedia.

— Z —

ZETA. — El demonio de la impulsividad.
ZAIRE.—La sorpresa.
ZARPAZO.—El incendio.

CIGARRILLOS
FARO
20 centavos paquete.

Lunes 25

CASA MUZARD

¡RETAZOS!

GRAN REALIZACION

HAY

Géneros para Vestidos en Colores lisos y de fantasía, Sargas, Gabardinas, Terciopelos de lana, Cheviot, Géneros ingleses y Paños, Franelas, Moletones, Viyellas, Vichy, Géneros blancos, Coties, Céfiros, Brines.

SEDERIAS Y TERCIOPELOS

-SALDOS-

CAMISETAS de punto para Niñas a	$ 2.90
CAMISETAS de punto para Señoras a. . . .	$ 6.90
GOMAS para blusas a. .	$ 0.80
CALCETINES para Hombres a.	$ 1.90

Nuestras
Liquidaciones
de Retazos
siempre tienen
EXITO
debido a que son
Marcados a
MITAD de sus
Precios
Corrientes

---

50 °|o DE ECONOMIA

Se obtiene, usando los RADIADORES ELECTRICOS "UNIVERSAL". No se descomponen. No necesitan repuestos costosos, y dan los resultados más positivos, además de que constituyen un adorno por la hermosura de su aspecto.

PRECIO UNICO $ 65.00

CALENTADORES ELECTRICOS PARA EL ESTOMAGO, PLANCHAS ELECTRICAS, ANAFES ELECTRICOS

FRATELLI CASTAGNETO - Delicias y San Martín

SOBRETODOS

Recibimos espléndido surtido en casimires apropiados en negro, azul, café, gris, etc., en lanas corrientes y camello, llama y vicuña.

Precios: $ 58, 54, 50, 45, 40, 36, 28 y

23 EL METRO

RODRIGUEZ Y RAMIREZ
AGUSTINAS 1052, entre Ahumada y Bandera

MUEBLES

De todos estilos a precios bajísimos, vende

"La Universal"
CATEDRAL 1131

Frente al Congreso.
Damos facilidades en el pago.
Entrega inmediata.

A-25

LAVANDERIA "MODELO"

Sn. DIEGO 319
INTERIOR

Si quiere Ud. conservar su ropa, mándela a esta lavandería y se convencerá que no hay otra que le iguale. No se usa sustancia alguna que destruya la ropa. P. VILA. San Diego 319.

NINGUN REMEDIO conocido hasta hoy no ha obtenido tanto éxito en Francia ni en el Extranjero como EL

ESPECIFICO BEJEAN

Es el más Poderoso Preventivo y Curativo de la **GOTA** y de todas las **AFECCIONES REUMATISMALES** AGUDAS ó CRÓNICAS

48 HORAS bastan para apaciguar los accesos los más violentos sin temor de trasladar el mal.

Envoi franco de la Noticia sobre pedido.

Depósito general: PARIS, 30, Rue des Francs Bourgeois y todas buenas Farmacias y Droguerías.

A la colonia italiana y al público en general

que la PANADERIA CHILE, Mapocho 2665, Teléfono Inglés 1886, del señor Mario Zolezzi, ofrece bizcochos de huevo, bizcochos de Lagaccio, Glissini Torino, Fucaccha la Genovesa.

En venta en los principales emporios.

Avisos de Vapores

Compañía Sud-Americana de Vapores

PROXIMAS SALIDAS:

"Huasco"	Vapor rápido para Cristóbal, en conexión con naves para Estados Unidos, Europa, etc., el MIERCOLES 11 de Mayo, a las 4 P. M.
"Mapocho".	Vapor para Pimentel (Perú), con escala en la mayoría de los puertos intermedios, el SABADO 23 de Abril, a las 4 P. M.

Agentes: Wassel, Duval y Co., Huérfanos esq. Morandé.—Subgentes: Santiago H. Spencer, Huérfanos 946; Expreso Villalonga, Agustinas 840 y Compañía de Trasportes Unidos, Estado esquina Delicias.

Valparaíso, 21 de Abril de 1921.

EL DIRECTOR-GERENTE.

GRACE LINE

SERVICIO RAPIDO DE VAPORES ENTRE VALPARAISO Y NEW YORK.

Viajes en 18 días. Vía Canal de Panamá con escala en Antofagasta, Iquique, Mollendo, Callao y Cristóbal.
Servicio de Primera Clase, únicamente.
Camarotes de lujo.
Cuisine inmejorable.

SALIDAS FIJAS CADA 3 SEMANAS, A LA 1 P. M.

"SANTA ELISA", saldrá Abril 30.	"SANTA TERESA", saldrá Junio 8.
"SANTA LUISA", saldrá Mayo 18.	"SANTA ELISA", saldrá Junio 29.

Por informaciones y pasajes, dirigirse a sus Agentes en Santiago

GRACE Y Cía. (Chile) S. A.

Agentes de la Compañía Japonesa Toyo Kisen Kaisha.
HUERFANOS 1087 — SANTIAGO

ROLAND - LINIE, BREMEN

Compañía Alemana de Vapores

Servicio regular mensual de vapores de carga para: Bremen, Hamburgo, Amberes, Chile y Perú, vía Panamá.

"MURLA"	Salió de Colón el 8 de Abril; llegará a Callao el 15 de Abril.
"TARGIS"	Salió de Bremen el 6 de Abril.

Recibe carga para Amberes, Bremen y Hamburgo.
Por fletes y demás pormenores verse con:

COMPAÑIA TRANSPORTES MARITIMOS
Calle Blanco 1537 — Casilla 1524 — Teléfono Inglés 1804
VALPARAISO

Dueños de Automóviles

No pague precios caros por repuestos para su coche, pues en los Talleres de las Maestranzas del Ejército se puede confeccionar cualquier trabajo de mecánica y de precisión, como ser: coronas, piñones, rodamientos, diferenciales, vielas, pernos, engranajes en general, ruedas, perros, ejes, etc., etc.

No importa la marca del coche o CAMION, ni la pieza que se presente para su confección.

Trabajos de Primera Calidad y Precios Reducidos

ORDENES: CONSULTAS Y PRESUPUESTOS, EN LA
Agencia de la Maestranza, calle Teatinos
N.o 420 :-: Casilla 1998 :-: Santiago

NOTA: Se atiende correspondencia de provincias.

A-24

Sociedades Anónimas

CONPANIA DE LOTA Y CORONEL

DIVIDENDO FINAL NUMERO 62

El Consejo Directivo ha acordado repartir un dividendo final de ($ 2) dos pesos moneda corriente por acción correspondiente al año de 1920, que los señores Accionistas podrán cobrar, tanto en Valparaíso como en Santiago, en el Banco de A. Edwards y Cía., desde el Miércoles 27 del presente.

El Registro de Transferencia permanecerá cerrado desde el 17 hasta el 27 del actual, ambos inclusives.

Valparaíso, Abril 16 de 1921.

EL GERENTE.

M-7

"LA YUGOSLAVA"

COMPAÑIA DE SEGUROS CONTRA INCENDIOS, RIESGOS MARITIMOS, ETC.

Prat 239 :-. Valparaíso :-: Casilla 391

Capital Suscrito..... $ 5.000,000
Capital Pagado...... $ 1.000,000

CONSEJO DIRECTIVO

Presidente	Vice-Presidente
Don PASCUAL BABURIZZA	Don JUAN GOICH

CONSEJEROS

Don LUIS MITROVICH.
Don RENE POUDENSAN L.
Don FRANCISCO L. RIPAMONTI.
Don ALEJANDRO FLORES.
Don VICENTE COLLOVICH.

GERENTE

Don ANDRES SVILOKOS

AGENTES GENERALES EN SANTIAGO:

Baburizza, Lukinovic y Cía.

BANDERA 287

Agencia en las principales ciudades de la República.

H. B. Sloman & Co.
Salpeterwerke Aktiengesellschaft
Compañía Salitrera H. B. Sloman y Cía.

Habiendo adquirido la Compañía Salitrera de Tocopilla todos los bienes muebles e inmuebles ubicados en Chile de la H. B. Sloman & Co., Salpeterwerke Aktiengesellschaft, en conformidad a los acuerdos adoptados en Junta General Extraordinaria de Accionistas de esta Sociedad, celebrada el 4 de Diciembre de 1920, hemos sido comisionados por los fundadores de la primera sociedad de ofrecer en venta a los accionistas de la H. B. Sloman & Co., Salpeterwerke A. G. las acciones de la Compañía Salitrera de Tocopilla.

La operación de compra puede hacerse tanto en Valparaíso como en Hamburgo, y las condiciones podrán obtenerse en las oficinas de este Banco.

Se ha fijado, por ahora, como plazo para efectuar la compra desde el 23 del corriente mes de Abril hasta el 31 de Mayo próximo.

BANCO DE CHILE Y ALEMANIA.

Sociedad "El Tattersall"

AUMENTO DE CAPITAL

En sesión del Directorio de esta institución, llevada a cabo el 30 de Marzo del corriente año, se acordó aumentar el capital social en un millón de pesos, mediante la emisión de diez mil acciones de valor de cien pesos cada una, pagaderos totalmente entre el [illegible] y el 30 de Abril de este año. Así el capital social alcanzará a la suma de cuatro millones de pesos.

Los accionistas tendrán preferencia para suscribir una acción por cada tres que posean registradas y aquellos que no lo hicieren en el plazo indicado, perderán esta preferencia, quedando facultado el Directorio para colocar las acciones no suscritas oportunamente a un precio no inferior a la par y en la forma que estime conveniente.

EL DIRECTORIO.

SOCIEDAD "EL TATTERSALL"

Se avisa a los señores accionistas de esta Sociedad que para los efectos de aumento del capital social, el registro de accionistas permanecerá cerrado desde el 20 al 30 de Abril inclusive, del corriente año.

EL GERENTE.

Compañía Salitres de Antofagasta

DIVIDENDO N.o 145

En conformidad a lo acordado por el Consejo Directivo, se repartirá a los señores accionistas un dividendo de $ 1.00 por acción que se pagará por el Banco de Chile en Valparaíso y Santiago desde el 25 del presente. El Registro de Accionistas permanecerá cerrado desde el 10 hasta el 25 del actual, ambas fechas inclusives.

Valparaíso, 8 de Abril de 1921.

CARLOS DEL CAMPO N.,
Gerente.

25-A.

SOCIEDAD DE PETROLEOS

ESPAÑA

Cítase a Junta General Ordinaria de Accionistas para el Jueves 28 del presente.

La reunión tendrá lugar en la Bolsa Comercial, Cochrane N.o 695, a las 3 de la tarde.

Se previene a los señores Accionistas que deben registrar sus títulos de acciones, tres días antes de la reunión, en la oficina de la Sociedad, Blanco N.o 881.

Valparaíso, 20 de Abril de 1921.

EL PRESIDENTE.

A-27

Compañía de Lota y Coronel.

Se cita a los señores Accionistas a Junta General Ordinaria para el Sábado 30 del actual, a las 2 P. M., en la Oficina de la Compañía, Blanco 749.

Valparaíso, 24 de Abril de 1921.

El Consejo Directivo.

SOCIEDAD DE SEGUROS MUTUOS SOBRE LA VIDA

La Salvadora

De orden del Directorio cito a reunión general de Accionistas para el 9 de Mayo, a las 4 P. M., en las oficinas de la Compañía, Morandé N.o 57, para tratar del aumento del capital y de varias reformas.

EL GERENTE.

M-9

Compañía Salitrera Perseverancia de Antofagasta

JUNTA GENERAL

Se cita a los señores Accionistas de esta Compañía a Junta General Ordinaria para el Viernes 29 de Abril en curso, a las 11 horas, en el local de la Compañía, calle de Prat N.o 231 (Valparaíso), a fin de darles cuenta de la Memoria y Balance del año 1920.

El Registro de Transferencia de Acciones queda cerrado hasta el 29 del presente.

Valparaíso, 19 de Abril de 1921.

EL DIRECTOR-GERENTE.

Sociedad Central de Minas

Habiendo sido materialmente imposible atender a la totalidad de los señores accionistas durante el plazo fijado para el pago de la contribución, y a pedido de dichos señores accionistas, se ha prorrogado hasta el Sábado 30 de Abril, inclusive, el plazo para el pago de la contribución.

Santiago, 16 de Abril de 1921.

D. ADAMS,
Presidente de la Comisión Liquidadora.

"Compañía Salitrera Los Dones"

JUNTA GENERAL DE ACCIONISTAS, ORDINARIA Y EXTRAORDINARIA

En conformidad al artículo [illegible] de los estatutos, cito a los señores Accionistas de esta Compañía a Junta General Ordinaria, la cual se celebrará el Lunes 2 de Mayo a las 2½ P. M., en el salón de reuniones de la Bolsa Comercial, Cochrane 695, Valparaíso.

Y en conformidad al artículo [illegible] los cito también a Junta General Extraordinaria, la cual se celebrará en el mismo día y en el mismo local, inmediatamente después de terminar la Junta General Ordinaria, con el objeto de tratar de la reforma de los Estatutos de acuerdo con el nuevo Reglamento Supremo de Sociedades Anónimas, de fecha 22 de Diciembre de 1920.

Valparaíso, 23 de Abril de 1921.

EL PRESIDENTE.

"Compañía Salitrera Los Dones"

JUNTA GENERAL DE ACCIONISTAS

Para los efectos de las Juntas Generales de Accionistas, ordinaria y extraordinaria, que se celebrarán el día 2 de Mayo próximo, se avisa que el Registro de Accionistas permacerá cerado desde esta fecha hasta el 2 de Mayo inclusive.

Valparaíso, 23 de Abril de 1921.

EL GERENTE.

LA NACION

Santiago, Abril 24 de 1921

EL PROYECTO SOBRE NUEVOS AUXILIOS SALITREROS.

Las noticias que la prensa ha vuelto a publicar sobre paralización de varias oficinas salitreras con el licenciamiento consiguiente de algunos centenares que pronto pueden ser millares de obreros, vuelven a la actualidad el proyecto sobre auxilios salitreros que el Gobierno envió al Congreso, a raíz de los luctuosos sucesos de la Oficina San Gregorio y del cual entró a conocer ayer y aprobó en general la Comisión de Hacienda de la Cámara de Diputados.

El objetivo del proyecto aludido es bien claro y preciso: se trata de evitar la suspensión de las faenas y el engrosamiento de esa dolorida multitud de desocupados que hasta hoy día no ha sido posible colocar porque las actividades de este país en crisis no son suficientes para proporcionar trabajo a todos los elementos enérgicos y robustos que aspiran a ganarse honrosamente el sustento de sus familias.

Así lo está probando el texto mismo del proyecto del Ejecutivo, en su art. 1.o, por el cual se faculta al Presidente de la República para anticipar "a los productores que se comprometiesen a mantener a sus obreros en trabajos de acopio de materia prima u otros preliminares de la elaboración misma del salitre, hasta seis pesos diarios moneda corriente por cada obrero".

Aunque esta base ofrezca observaciones, ella evidencia que el pensamiento del Gobierno ha sido evitar tanto el licenciamiento de esos obreros como las continuas traslaciones y emigraciones de los trabajadores, cuyo efecto es dislocar por completo la distribución de los elementos de trabajo en todo el territorio y aún las condiciones mismas en que la mano de obra atiende al desarrollo de las industrias.

Se trata también de mantener un stock de salitre suficiente para atender sin dilaciones la demanda universal, cuando llegase el deseado instante de la vuelta a la normalidad en las ventas de este abono. Con tal fin, el art. 5.o del mismo proyecto aumenta hasta ocho pesos por cada cuarenta y seis kilogramos de salitre listo para el embarque en puertos o caletas y hasta seis pesos cincuenta centavos por igual unidad de salitre elaborado y puesto en las canchas de las oficinas, el monto de los anticipos que el Presidente de la República podría hacer en virtud de las leyes sobre auxilios salitreros que rigen en la actualidad. En resumidas cuentas, se aumenta en dos pesos el valor de los auxilios que el Gobierno puede conceder actualmente a esta importante industria.

Hubimos de ocuparnos de este proyecto en nuestro editorial del 10 de Febrero, a raíz de su envío al Congreso. Y manifestamos, entonces, que, tratándose de un remedio transitorio impuesto por las contingencias de la crisis de la industria salitrera y por la necesidad de remediar el problema de la desocupación, debía ser aprobado por el Congreso a la brevedad posible, pero esto sin perjuicio de que los Poderes Públicos siguiesen estudiando empeñosamente la solución de fondo del mismo problema que requiere medidas de mayor portada y trascendencia.

Y cuando todo el mundo creía que esta ley iba a ser despachada, se hizo primero el silencio y luego el olvido en torno suyo. Y hoy que la comisión respectiva de la Cámara inicia el estudio de dicho proyecto, surgen dificultades y desacuerdos que amenazan postergar una vez más el despacho de él.

Cabe preguntarse entonces, ¿por qué y en nombre de qué razones pudo echarse al montón de los proyectos de escasa importancia a uno que si no es solución es siquiera alivio de la situación actual?

¿Por qué—podría preguntarse con igual fuerza—los propios interesados, que son los salitreros, abandonaron de repente todo interés ostensible por su despacho? Comprendemos que las oficinas que han suspendido sus faenas y que tienen suficiente cuota de salitre acumulado no abriguen ningún aliciente inmediato por que estas medidas se traduzcan en una ley de la República. ¿Pero y las demás, las que ahora están apagando sus fuegos? ¿Acaso no habrían podido ponerse a cubierto de la paralización mediante el auxilio fiscal propuesto en hora oportuna por el Gobierno?

No existe el temor siquiera de aumentar el malestar financiero del mercado, porque hay en el país existencia de sacos y carbón para el consumo de dos años y su valor está pagado y por lo tanto ninguna influencia puede ejercer el consumo de estos artículos sobre el cambio internacional. Tampoco puede acogerse la observación de que se formaría un stock demasiado grande de salitre, pues si no hay exportación el trabajo de las salitreras está naturalmente limitado por la extensión de las canchas y la capacidad de las bodegas.

Pero cualquiera que sea la importancia más aparente que real de estas observaciones, ellas son secundarias ante el problema de la desocupación y sus consecuencias. No es posible mirar con el corazón ligero cómo se arrojan a la miseria y a la ociosidad forzada miles de hombres útiles y de familias dignas de amparo. No es aceptable que en los momentos, delicadísimos para las relaciones del capital con el trabajo por que atraviesa el país, se pueda seguir incrementando la masa enorme de los que están abandonados a su suerte, no por falta de aptitudes sino por efecto de nuestros errores pasados en materia de previsión de los acontecimientos económicos y de fomento de las fuerzas productoras del país. Es tiempo todavía de que el Congreso despache el proyecto a que venimos refiriéndonos o de que el Gobierno proponga algún medio de reemplazar las ventajas que de su promulgación pudieron esperarse, transitoriamente siquiera.

Nos mueve a insistir sobre este particular no sólo la grave situación antes indicada, sino que la crisis de la industria salitrera se ha extendido ya a otras industrias, aumentando el número de desocupados y el volumen del problema en estudio. A fines de este mes quedarán en Chuquicamata seis mil operarios sin trabajo, lo que tal vez representa veinte mil personas, que se descargan sobre Antofagasta, sin que existan en esa ciudad medios de ocupación, de albergue o siquiera de previsión y defensa.

Todo está indicando pues la necesidad imperiosa de acelerar los trámites constitucionales del proyecto de ley, de que nos venimos ocupando. Su trascendencia económica y su importancia acaso decisiva para la tranquilidad social del país, están indicando la conveniencia de salvar las dificultades que la disparidad de opiniones en los detalles de la aplicación de esta ley, pudieran levantar en la marcha del proyecto.

El informe de la Comisión de Hacienda de la Cámara de Diputados, será evacuado en breve. Así lo hace esperar la diligencia con que los miembros de ella se dieron ayer al estudio y solución del problema y puede anticiparse que, llevado a la gran luz del debate parlamentario, que es debate de opinión, será muy pronto ley de la República el proyecto que garantiza la continuidad de las faenas en la zona salitrera.

Carta abierta al Excmo. señor Alessandri

Ocoa, Abril 20.

Mi Presidente:

Le escribo a la augusta sombra de las mismas palmas centenarias que en años ya lejanos de contar, S. E. estudiaba Derecho Romano en alegre consorcio con nuestro querido Lucho, bajo la incisión y centelleante mirada del tío Luis y la férrea disciplina de la tía Felicitas... Años distantes, pero siempre cerca de mí!

En mi visita de la otra noche, callé todo lo que necesitaba decir. S. E. tiene el privilegio de hacerme olvidar los encargos pesados que se me confían, para recordar sólo los sucesos gratos. Además, la emoción que produjo en los circunstantes el relato que les hice de aquel sacrilegio, cuyo nefando resultado conocemos — sacrilegio que sacudió en un escalofrío de horror, hasta las carnes más empedernidas de radicalismo y negadas al respeto de las cosas santas— esta violenta sacudida, repito, puso en fuga todas mis ideas Me salí de su casa como entré, sin llamar su atención a los puntos que ahora me ocupan.

Varias razones me inducen a enviarle mi carta impresa. Se me ha quedado el estilo ágil y la letra joven. Corría mi carta por lo tanto, el peligro de pasar al canasto de las misivas dulcemente sospechosas... Mientras que por medio de este diario, puedo llegar hasta su lecho, entrar a saludarlo con el café matinal, a la hora en que el cerebro limpio y el corazón fresco, disponen a la benevolencia. Tengo otra razón para escribirle una carta abierta—la misma quizá que induce a S. E. a dirigirse a los Ministros por la prensa. Y es que nuestras razones arrancan toda su fuerza de la opinión pública. Cada lector que comulgue en mis ideas, hará mentalmente presión en la voluntad del Gobierno y mis deseos, puestos dentro de esta corriente, tomarían una fuerza de persuasión que yo sería incapaz de darles.

Durante mi estada en Llanquihue pude imponerme de asuntos que me interesa hacerle conocer. Cuando se habla del **"Sur"** desde nuestra región central, parece que se tratara de un desierto, de un confín nevado del Polo. Las provincias del Norte áridas y chatas, nos dan rentas y las estimamos como a nuestra despensa, pero las provincias australes, no nos merecen igual consideración. La lejanía nos arredra y preferimos durante todo el verano voltear con paciencia de asnos de noria el Patio Gris del hotel de Viña. Esta pereza ha sido causa de las más deplorables pérdidas. Cedimos la Patagonia en la firme creencia de que no valía nada. Mientras el Perito chileno sentado en su escritorio, contemplaba el mapa al amor de la lumbre, el Perito argentino recorría en mula la región discutida por la demarcación de límites. Chile ignoraba el valor de la tierra en litigio, cuando ya la Argentina conocía la región palmo a palmo. Es una vieja y desgraciada historia que conviene recordar para futura experiencia, ya que no puede servirnos para cosa mejor. El negocio resultó para nosotros lo que dice el adagio: **Ojo que no ve, corazón que no siente!** ¡Con qué dolor impotente el viajero chileno, deslumbrado por la belleza de esos parajes, cae en Laguna Frías y se encuentra con que necesita "nacionales" para pagar la lancha al buen rotito que dice: **¡Está en Argentina, patrón!** La naturaleza calla, ni una quebradura del terreno, ni un pico, indican la zona limítrofe. Por lo demás, todos los habitantes son chilenos!

Por mi parte, y a pesar de lo dicho, puedo confesar a S. E. que el patriotismo, quizá por ser el único sentimiento noble, accesible a los imbéciles, se despierta en mi alma sólo algunas horas después de cruzar la Araucanía. Entonces dejo de sentirme ciudadana del mundo, para convertirme en una provinciana, enamorada de su pueblo. La Belleza es lo único que logra despertar en ciertas almas el orgulo de lo posesión.

La topografía de nuestro suelo es el verdadero modelo de nuestros típicos y viejos caserones coloniales, casi siempre edificados en la esquina de dos calles de poco frente y mucho fondo, con almacenes a ambos lados del portalón claveteado (o sea nuestra región salitrera) que producen renta. Un enorme muro divisorio con la casa del lado (o sea la cordillera) con muchas ventanas a la calle atravesada (el mar) grandes patios claustrales rodeados de extensas salas sombrías (nuestra zona central) y un huerto delicioso, largo, muy largo, que llega no se sabe hasta dónde... allí bajo la caricia del sol y la lluvia abundante se han formado bosques bellísimos. Este jardín paradisíaso es el desconocido **"Sur"**, tan grande, que los viejos reumáticos que han sido los patrones del caserón, no lo han recorrido nunca y cuando algún compadre les pide un pedacito del fondo de ese huerto inútil, entregan el jardín de la casa con el corazón liviano. **"Mientras más se pueble, más valdrá el caserón"**, dicen. Este es el criterio con que se han hecho en todos los gobiernos las concesiones de las reservas forestales. Este huerto, al que no vamos nunca (aun cuando hayamos ido varias veces a admirar ese país de muñecas y cartón pintado, que es la Suiza, en su comparación) está cultivado por esos benditos colonos alemanes, que lo han convertido en un parque inglés. Allí no aparecen las fealdades con que nuestra raza aborigen mancha los sitios que habita. No existe el desorden, la miseria, la pereza, ni la suciedad. Vastas propiedades, dedicadas a toda clase de cultivos con un bello chalet que domina los blandos lomajes pastosos y las negruras misteriosas de los bosques vírgenes... Un clima delicioso, que vuelve suave el más agrio carácter. Las almas parecen sumergidas en el **"Seno de Abraham"**, frente a lagos que espejean y a volcanes que resplandecen en magias cambiantes. Esos buenos colonos alemanes, que con su esfuerzo han venido a enseñarnos el trabajo inteligente, el orden y la higiene de las habitaciones, sólo piden paz para sus faenas, quietud para leer la Biblia ante el gran libro de la Naturaleza abierto allí en su página más bella. La estabilidad de la posesión del suelo, que han utilizado y embellecido con su trabajo, es lo único que esos buenos patriarcas reclaman. Entre los colonos, hay dos clases sociales: pueblo y aristocracia. No vino a Chile, clase media, pero la vida arreglada, modesta y laboriosa, ha borrado las diferencias de clases. Pues ellos, que nos cultivan nuestro suelo y nos decoran nuestra casa, viven continuamente amenazados por las "concesiones" que el Gobierno hace a **"señorones"** que talvez nunca irán a visitar las tierras que codician para guardarlas como fondo de reserva para el porvenir...Han ocurrido al respecto casos que sublevan. Uno de estos acaudalados señorones, obtuvo de alguna de las administraciones pasadas, una valiosa concesión. La tierra en cuestión estaba ocupada desde más de medio siglo atrás, por los naturales, muchos de los cuales habían nacido allí mismo. Un día aparecieron los temidos carabineros a expulsarlos.

Rifle en mano amenazaron a los pacíficos habitantes y los obligaron a abandonar aquella tierra, que era suya, de la sola manera que el suelo pertenece a los hijos de Adán. Tenían una pequeña escuela, donde la preceptora rodeada de todos los pequeñuelos, resistía a viva fuerza a los gendarmes. Trataron entonces de prender fuego al edificio, pero la preceptora envolvió el grupito de niños en la bandera chilena y todos juntos entonaron el Himno Nacional, dispuestos a perecer antes que entregar la Escuela. De esta manera se salvó del fuego el edificio, pero la tierra pasó a poder de ese **"señorón"** cuyo nombre quiero ignorar mientras viva, pues los nombres propios suelen ejercer presión sobre la carne flaca de las creaturas humanas. Además no quiero asemejarme a cierto **"diario"** de triste memoria, ya que la mejor manera de combatir a nuestros enemigos es la de no imitarlos. Este sencillo caso entre muchos, puso en mi alma una indignación sorda, contra esa política de empeños y privilegios, que viola el sentimiento de la justicia. El mal arranca principalmente de que nuestros políticos no conocieron la zona maravillosa que constituye esta parte del país, que con tanta indolencia llamamos **"El Sur"**, como quien dice, el patio de la servidumbre en el caserón.

Ahora acaba de hacerse la **"Concesión metalúrgica"** en la parte más bella de este Planeta. Desafío a que alguien contradiga mi afirmación. Lo más hermoso de nuestra tierra y del mundo entero ha sido concedido, sin que el Ministro respectivo le temblara la mano al firmar el decreto correspondiente...

No tuvo miedo a la posteridad, por la simple razón de que no sabía lo que daba... ¿Ignora acaso que las maldiciones de los que vienen tras de nosotros, nos alcanzan hasta debajo de la tierra?

Justo es decir también, que me halaga mucho que esa concesión se haya hecho a una Sociedad alemana, puesto que esa raza ha colonizado el Sur; a ellos debemos el precioso jardín agrícola que allí han creado, con toda clase de industrias. Convengo en que se crea con esta concesión un riquísimo porvenir a nuestro país, por la industria del acero. Me felicito de ese progreso sobre todo después del fracaso de la Sociedad del Creusot, en Corral... pero aquí está mi queja, ¿necesitaba Krupp para explotar el hierro, de situar su fábrica frente al más bello de los lagos, en que se dobla la visión ideal de un volcán tan magnífico como el Osorno? ¿Será acaso preciso para que hagamos acero de buena calidad, que la concesión tenga como perspectiva la más hermosa de las decoraciones wagnerianas que ha construído la naturaleza misma, no ya para un **"Crepúsculo"**, sino para una Alborada de dioses? El canal de Cochamó dominado por el volcán **"Yate"**, de que los **"fiords"** de Noruega son un vulgar remedo y el ensueño divino, que es el lago Esmeralda, no necesitaban ciertamente venir a limitar por ambos lados, el sitio que se ha concedido a Krupp. Tenemos mucha tierra, hermosa, bien ubicada y con todas las condiciones necesarias para que la Fábrica se establezca y cierta estoy de que si el señor Matte hubiera tenido idea de la incomparable hermosura del lugar que donaba, lo habría reservado para Parque Nacional. Sin embargo hubo a Dios gracias otro Ministro, el señor Silva Cruz, presidente de la Sociedad del Turismo, que conocía dicha comarca y que legítimamente alarmado por los fueros de la **"Belleza"** puso en el contrato la cláusula por la cual se prohibe destruir el bosque, en una extensión de dos kilómetros de distancia en derredor del lago Esmeralda... pero no se hizo otro tanto con el Estuario de Reloncaví, por la misma causa inicial de todos los errores cometidos, porque la belleza de esa parte no era conocida.

Espero, señor Presidente, que todavía sea tiempo de remediar este descuido, que no nos perdonarían las generaciones venideras... Cuando los chilenos tengan tiempo, no ya sólo para hacer pesos con que comer, sino quietud de espíritu para admirar— don que ha sido negado a los hombres de nuestro tiempo—reclamarán de este daño inútil.

En algunos años más la **Estética** penetrará las masas y el Arte no será el privilegio de unas cuantas almas escogidas. Con el tiempo destructor y aquilatador de valores, se desvanecerán las glorias cívicas y guerreras, pero lo que quedará de nosotros es la belleza de nuestras montañas, de nuestros lagos y de nuestros bosques y sobre todo la interpretación que de esos aspectos haga nuestra alma por medio del **"Arte"** para convertirlos en riqueza espiritual, tesoro inmortal que no roe la polilla, ni roban los ladrones.

Pienso publicar en breve, trozos del libro que tengo en preparación y también cuento con la promesa de S. E. de hacer un viaje en el Verano próximo—viaje que le hará olvidar las amarguras de los hombres y que exaltará su orgullo de mandar en el país más bello del mundo!

Ahora que S. E. ha pasado por el disgusto de ver rechazado a Lucho, he recordado casi con alegría, el desacierto con que se suelen elegir los artículos de exportación, o sea los nombramientos diplomáticos.

Recuerdo algunas terribles **"gafas"** de que he sido testigo en el viejo mundo.

Los tipos criollos que nosotros consideramos más aptos para lucir afuera, resultan deplorables exponentes de raza, traducidos en lenguas extranjeras. El ambiente en que han de actuar esas personas es tan diverso que los más respetables caballeros de acá pasan a ser ridículos, vestidos en lengua gálica, por ejemplo. En cambio Lucho, que se tradujo bien desde niño y que se ensayó con reconocido éxito, como Secretario y Encargado de Negocios, no nos habría expuesto a esos bochornos en que con el mejor propósito incurren los señores de alto consejo y mucha importancia acá, pero de poca circulación cosmopolita. En mi próxima visita le contaré una serie de chascarros inéditos, que harían sufrir a personas demasiado sensibles al ridículo. Además, gentes hay que sólo existen a *través de la opinión que se tiene de ellos y que el* menor rasguño deshace.

Ni siquiera las bromas son posibles de una lengua a otra, porque hasta la **"gracia"** se viste con otras modas, al pasar las fronteras. Nunca he olvidado el caso que me ocurrió con la mujer del horticultor francés, de nuestra propiedad. Se quejó de que su marido no era cariñoso "como antes" y que la hacía madrugar demasiado. Para consolarla yo dije: Nadie se queja del marido en estos tiempos; basta echar unos polvitos en el café, abrir una llave de gas en la alcoba y ¡zas! queda rota para siempre la recia cadena legal y se corre también el nudo ciego sacramental. El consabido histérico de postre y la libre viudez! Esta broma inocente causó pavor. Después tuve la explicación. El marido en cuestión debió emigrar a Chile porque su cuñado trató de envenenarlo varias veces.

La moraleja es: que las bromas más simples de nuestra raza joven suelen ser los crímenes ya consumados de las razas viejas que vuelven. Si esto pasa en conversaciones baladíes, qué será en asuntos de entidad.

Muy sensible es que Lucho, con todas las condiciones para representarnos bien, allá donde no sólo vale **"ser"** sino también **"parecer"** haya venido a constituir la víctima expiatoria de las asperezas de esta campaña. Que eso no obste, mi Presidente, a que sigamos siendo fieles a nuestro lema. El odio es estéril y su hija la **"venganza"** es muy fea... la Vida se hace sólo con amor.

Su amiga
OCULTA.

Vendemos
En calle Almirante Barroso
Propiedad de renta que produce más del 11 o|o. Se compone de dos casas en altos y dos en bajos, cada una con 7 piezas fuera de dependencias.
$ 75,000
(157-c)
En calle Sama
a 10 cuadras de la Plaza de Armas. Propiedad compuesta de 3 casitas en altos y 3 en bajos con cuatro piezas cada una y doce departamentos de dos piezas. Produce el 12 o|o.
$ 70,000
(157-b)
FREUDENBURG Y BALMACEDA
330 — MORANDE — 330

MYLORD
Cigarrillos hechos
CON TABACO MARYLAND

LINDO AUTOMOVIL
Limousine
marca americana, luz eléctrica, partida automática, en muy buen estado, se vende de ocasión.
Dieciocho 745
A-35

PROPIETARIOS!
A los que tengan casas, quintas, casas amobladas, almacenes, etc., desalquilados o por desalquilarse, me permito llamarles la atención a fin de que aprovechen los siguientes servicios, todos GRATUITAMENTE, que les presta mi oficina:
1.o Visita, tasa el valor del alquiler, si el propietario lo desea, y toma los datos completos de la propiedad que se desea alquilar.
2.o Publica avisos detallados sobre el alquiler de esa propiedad en todos los diarios importantes de Santiago.
3.o Toma los datos necesarios sobre la solvencia y responsabilidad de los interesados por los arriendos.
4.o Consulta a los propietarios con toda prontitud, les da los datos recogidos sobre los interesados, y termina los negocios rápidamente.
5.o Hace los borradores de contratos de alquiler, por intermedio de sus prácticos abogados, y somete dichos borradores a los propietarios.
Resumen: La oficina lleva a feliz y rápido término el alquiler, sin gasto alguno para el propietario.
CARLOS OSSANDON B.
168 - BANDERA - 168

Sociedad Empleados de Comercio
FUNDADA EL AÑO 1887. — SANTO DOMINGO 1036
Se cita a todos los socios y empleados de comercio en general, aunque no pertenezcan a la Institución, a una Asamblea que se llevará a efecto en nuestro local social Santo Domingo 1036, el Lunes 25 del presente, a las 6.30 P. M., con el objeto de cambiar ideas sobre la manera de conseguir del comercio el Sábado inglés.
Santiago, 24 de Abril de 1921.
ALBERTO AMO, Secretario.

La Flor de Cabañas
HABANOS EXTRA FINOS
Cigarrillos

PAÑO PARA BILLAR
Oportunidades Unicas
PARA SEÑORAS:
Gran novedad! MOUFLON pura lana, 145 ctms, 28 preciosos colores, Precio único: metro ... $ 31.50
VIYELLA INGLESA, ancho 85 ctms, 6 lindos tonos y rayados, Precio único: metro ... $ 5.50
SARGA PURA LANA 140 ctms., azul y negro. Precio único, metro $ 11.50
PARA CABALLEROS
Ultima creación! GENERO PARA ABRIGO ESPONJA, pura lana, 148 ctms., 16 lindos tonos. Precio único: metro ... $ 32.00
CASIMIRES INGLESES "NOVEDOSOS", pura lana, calidad extra, 150 ctms. ancho, 50 dibujos y estilos, Precio único, metro ... $ 32.00
CASIMIRES pura lana, metro desde $ 54 hasta ... $ 11.00
NO CONFUNDIRSE
612 - BANDERA - 612, CASI ESQ. SANTO DOMINGO
Unica Casa Importadora y Exportadora
PERFUMERIA "PEELE", MADRID
La mejor del Mundo. Pídala en todas partes.
Polvos, Cremas, Lociones, Esencias, Etc.

Sastrería La Serena
AGUSTINAS 826
CON SOLO 50 PESOS SE ENTREGA
Avisa a su distinguida clientela y al público en general que recibimos un surtido de casimires ingleses finos para esta estación y se da grandes facilidades en el pago.
Se garantiza la hechura y la puntualidad.

Importación Ganado Holandes
El conocido criador holandés de ganado vacuno holando frisio, señor ELBERTO WALLER, fundó una sociedad exportadora de ganado vacuno, con asiento en Leeuwarden (capital provincia Friesland), siendo director señor R. ANEMA, perito real de Holanda y del jurado de las exposiciones reales de Londres en los años 1916 y 1920.
El señor E. Waller representará a esta Sociedad personalmente en la Exposición de Mayo en Palermo (Buenos Aires).
Encargos para importar ganado holandés dirigir a:
E. Waller. Casilla 56-D. Santiago (Chile)
Personalmente estará del 2 al 6 de Mayo de 1921, en el Savoy Hotel, Santiago.

Deje de ser un Hombre Pobre
NO SEA NI MEDIO SEGUNDO UN ¡POBRE HOMBRE...! SI ES USTED DE LOS QUE PIENSAN QUE LA VIDA CONSISTE EN TENER EL DINERO SUFICIENTE PARA COMER, DORMIR Y VESTIRSE, ESTÁ USTED DE MAS EN ESTE MUNDO!
Tome nota que es muy triste llegar a viejo en medio de la mayor pobreza, y más triste aún, que ésta aleje la felicidad en el alma de los inocentes habitantes de un hogar que no se debió haber formado. Si es usted soltero, de aquellos que viven "al día", sin importarles el mañana, no se case; evite aumentar el número, ya abrumador, de desgraciados, y, escríbanos hoy mismo; cambiará de opinión el mismo día que reciba nuestra respuesta.
¿Es usted pobre, soltero o casado, pero se preocupa del mañana, y del porvenir de sus hijos o de sus semejantes?
Escríbanos también lo más pronto; nosotros le haremos cambiar de situación.
INSTITUTO CLERMONT-FERRAND
CASILLA 3417 VALPARAISO
CURSOS ESPECIALES POR CORRESPONDENCIA DE CONTABILIDAD, TAQUIGRAFIA, MATEMATICAS, MECANOGRAFIA AL TACTO, (ESCRITURA A MAQUINA) y CORRESPONDENCIA Y PRACTICA COMERCIAL.
NOSOTROS COLOCAMOS A TODOS NUESTROS ALUMNOS EN EL ALTO COMERCIO Y BANCOS. ESCRIBANOS HOY MISMO.

SASTRERIA DE MEDIDA
LA MODA IDEAL
El éxito de nuestro ABRIGO PLUMA ha quedado confirmado por su venta extraordinaria debido a su peso liviano y por lo mucho que abriga. Se hacen en todas formas. Figurines de Europa y América.
Ternos desde $150 a 200
Cabello e Yzquierdo
622 - PUENTE - 622

EDIFICIO ARIZTIA
CALLE NUEVA YORK ESQ. LA BOLSA
Cómodas y Modernas Oficinas
SERVICIO DE ASCENSORES
-: Y CALEFACCION :-
SE ARRIENDAN DESDE $ 80.00
TRATAR:
C. AMENABAR y Cía.
6.o PISO
1er. piso, oficina N.o 8; 4.o piso, oficina N.o 18; 7.o piso, oficinas Nos. 1, 2 y 5.

Aparatos Telefónicos
Mesas centrales, teléfonos de mesa y de pared, repuestos para idem de la
AMERICAN ELECTRIC Co.
ofrece para entrega inmediata:
Raab, Bellet y Cía. - Estado 235

Sobretodos Entallados

de pura lana de LLAMA importados unicamente por la

CASA A. CERRI :-: AHUMADA 218

NOTAS POLITICAS Y PARLAMENTARIAS

EL DIRECTORIO GENERAL NACIONAL ACUERDA DEJAR AL NUEVO DIRECTORIO EL CONOCIMIENTO DE LA RENUNCIA DE LA MESA DIRECTIVA DEL PARTIDO

Rechaza unánimemente la renuncia del director señor Cornelio Saavedra, y convoca para el 28 de Mayo a la Asamblea General del Partido, a fin de que elija nuevo Directorio

Varios directores se manifiestan partidarios de que el Partido declare que no tiene pactos con ninguna colectividad política

DIRECTORIO GENERAL NACIONAL

Como se había anunciado, ayer a las 4 P. M. celebró sesión el Directorio General del Partido Nacional, presidido accidentalmente por el señor Aníbal Rodríguez y con numerosa asistencia.

Tomó los siguientes acuerdos: 1.o Dejar el conocimiento de la renuncia del presidente señor Luis Dávila Larraín, de los vices señores Manuel Hederra y Arturo Prat y demás miembros de la mesa para el nuevo Directorio general que se elegirá a fines de Mayo próximo.

2.o Desechar unánimemente la renuncia del Director general, señor Cornelio Saavedra.

3.o Convocar a la asamblea general del Partido para el 28 de Mayo, a fin de que proceda a la elección de Directorio, el cual deberá constituírse antes de que éntre en funciones el nuevo Congreso.

Ocupándose del movimiento de fusión liberal, el Directorio aprobó el siguiente voto presentado por el señor Arturo Alemparte:

"El Directorio del Partido Nacional, impuesto de la nota del presidente del Partido Liberal en que se invita a los nacionales a nombrar una Comisión para cambiar ideas acerca de una posible fusión de partidos de ideas afines, acuerda, mientras se constituye el nuevo Directorio que deberá resolver esta materia, el nombramiento de una comisión compuesta de la mesa y de los señores Arturo Alemparte y Guillermo García Huidobro, para que se imponga de las condiciones en que se trataría de llevar a cabo la fusión u organización de la nueva entidad política".

Hemos sido informados, también, de que algunos miembros del Directorio propusieron un voto que declaraba que el Partido no tiene pacto con ninguna otra colectividad política, o, en otros términos, que recobraba su libertad de acción.

Este voto habría dado lugar a un animado debate en el que habrían tomado parte varios directores y el señor Rodríguez, presidente accidental. El voto, después de este debate, fué retirado.

TRIBUNAL REVISOR DE PODERES

Este Tribunal se ha ocupado en los últimos días en el estudio de la elección de diputados por la agrupación de Valparaíso y Casablanca, habiendo terminado ayer el escrutinio.

Su resolución quedó pendiente.

En la próxima semana el Tribunal se ocupará de las reclamaciones sobre las elecciones de Santiago, Malleco, Lontué y Curepto y Santa Cruz y Vichuquén.

Es posible que el Tribunal termine sus funciones a fines de la próxima semana o a principios de la otra.

COMISION DE HACIENDA

En la tarde de ayer se reunió la Comisión de Hacienda de la Cámara de Diputados con asistencia de los señores Enrique Oyarzún, presidente; Jorge Silva Somarriva, Héctor Arancibia Laso, y Róbinson Paredes. Concurrieron también el Ministro de Hacienda, señor Daniel Martner; los diputados señores Manuel Vargas y Romualdo Silva Cortés y algunos representantes de casas salitreras.

Continuó la discusión del proyecto del Gobierno que modifica la ley vigente sobre auxilios salitreros, conjuntamente con el contraproyecto presentado por el señor Silva Somarriva y, después de un breve cambio de ideas, quedó aprobado en general.

La discusión particular dió motivo a un largo debate, particularmente en la parte que el proyecto se refiere a la forma cómo se entregará el anticipo acordado a los salitreros.

El proyecto del Gobierno consulta, se nos dice, el pago de estos anticipos, en vales del tesoro, directamente a los interesados. Y el del señor Silva Somarriva establece que los anticipos se concederán por medio de letras que los productores girarán dentro del país y previa constitución de garantía prendaria a favor del Fisco, sobre dicho salitre. Estas letras podrán ser descontadas por los Bancos nacionales, con más de 10 millones de capital pagado y éstos podrán retirar de la Oficina de Emisión billetes fiscales con la garantía de las letras.

El señor Silva Somarriva manifestó en síntesis, que la forma de anticipo propuesta por el Gobierno hacía a su juicio, bajar el cambio.

Los señores Arancibia Laso y Martner, Ministro de Hacienda, defendieron el proyecto del Ejecutivo y agregaron que no podían aceptar la especie de maridaje que el contraproyecto del señor Silva Somarriva venía a crear entre el Estado y los Bancos.

La discusión particular del proyecto quedó pendiente.

SOLICITUDES PARTICULARES

En la tarde de ayer se reunieron los presidentes de las comisiones permanentes de la Cámara de Diputados y se ocuparon en estudiar la forma de despachar las solicitudes particulares pendientes, cuyo número sube de mil.

Se acordó proponer a la Cámara el pronto despacho de aquellas solicitudes que han sido aprobadas por el Senado.

La tramitación y despacho del resto de las peticiones se seguirá estudiando por la Mesa de la Cámara.

Por lo demás, los presidentes de Comisiones permanentes volverán a reunirse el Miércoles próximo.

INTERPELACION

Se nos dice que el diputado señor Herrera Lira interpelará proximamente al Ministro de Hacienda señor Martner sobre el estado de las finanzas.

MAS SOBRE LA ELECCION MUNICIPAL DE RIO BUENO

"El Sur" de Concepción dice lo siguiente sobre las irregularidades cometidas en la elección municipal de Río Bueno:

"Una vez más el pueblo de Río Bueno ha podido presenciar una ridícula parodia de elección dirigida por el célebre juez don Manuel Vicente Sánchez.

Se recordará que en la campaña presidencial de Junio último, el funcionario nombrado dirigió personalmente y con toda clase de abuso la elección de candidatos a electores de Presidentes presentados por la Coalición; asimismo, se recordará que fué dicho funcionario quien dió las instrucciones del caso para que no funcionara la 2.a y 3.a secciones electorales de la comuna de Río Bueno, porque en ellas había gran mayoría aliancista. Para esto sólo le bastó ordenar que el comisario de esas secciones, Néstor Castelblanco, se ocultara con los registros el día de la votación. Este mismo Castelblanco es un sujeto celebérrimo en pilatunadas electorales, pues es sabido que por falsificaciones de actas en las elecciones presidenciales de 1910 tuvo que sufrir una larga condena que le aplicó el juez de La Unión, señor Schepeler, condena confirmada por la Corte de Valdivia.

En las elecciones de diputados últimas, el juez no dejó abuso por cometer: primero en la constitución de la Junta Electoral, de la cual excluyó por medios torcidos a los legítimos miembros para reemplazarlos hasta por expendedores de alcoholes; más aún, sabido es que el mismo día de la elección, en la noche, falsificó escandalosamente un acta electoral, valiéndose para ello de la intimidad que lo liga a la persona que hacía de presidente de mesa, señor Octavio Krause. Este hecho fué muy comentado en la prensa de toda la región y de ello tiene conocimiento la Ilustrísima Corte de Apelaciones de Valdivia.

Pero lo que hemos relatado hasta aquí es torta y pan pintado al lado de lo que ejecutó el mismo funcionario en el acto electoral del Domingo.

Viendo los coalicionistas que tenían perdida la campaña municipal, recurrieron, como siempre, a su jefe y director para que los sacase de apuros. Y así sucedió, efectivamente. Lo mismo que en Junio, el juez Sánchez dispuso que no funcionase una Junta Receptora: la 1.a y 2.a secciones de la subdelegación Filuco. Para conseguirlo ordenó que no concurrieran al local donde debía efectuarse la votación los tres vocales coalicionistas, que lo eran Ramón Silva, Clemente Leal y Néstor Castelblanco.

Los dos vocales aliancistas esperaron todo el día y como llegaran las cuatro de la tarde y no compareciera ninguno de los otros vocales, dieron cuenta a la Gobernación y al Juzgado de la imposibilidad en que se habían encontrado para cumplir su cometido. Y a fin de que no les jugaran ninguna mala pasada, fueron a la notaría y estamparon una protesta por la inasistencia de sus colegas.

Pero el nunca bien ponderado juez Sánchez tenía dispuesto que esta elección se efectuara entre gallos y media noche. Y así se hizo.

En las altas horas de la noche se redactó un acta por los tres vocales inasistentes que ya hemos nombrado y variaron todo el resultado de la elección.

El acta de esta mesa que, según la ley debía haberse entregado al gobernador del departamento, apareció el día 11, a las 12 horas, en el buzón público de la oficina de Correos, firmada por los tres vocales ya dichos y por unos apoderados imaginarios.

Que todo esto se venía preparando de antemano, lo prueba el hecho de que el día Sábado el notario conservador del departamento pidió permiso para ausentarse de sus funciones el día Domingo, designando el Juzgado para reemplazarlo al receptor Oscar Baeza.

Otro hecho escandaloso efectuado en esta elección consiste en que los sobres que entregó la Notaría para depositar los sufragios ocultaban perfectamente colocadas, cédulas en papel de seda con el nombre de los candidatos coalicionistas, cédulas que fueron mandadas imprimir en Osorno por el íntimo del juez Sánchez, Octavio Krause.

Para que los presidentes coalicionistas dieran estos sobres sólo a los electores aliancistas, los dichos sobres iban marcados en una de sus esquinas con una pequeña parte del timbre de la Notaría. Descubierta a tiempo esta tramoya escandalosa y ante la enérgica protesta de los candidatos aliancistas, los secuaces del señor Sánchez reconocieron con todo descaro su maldad."

CAMARA DE DIPUTADOS

Esta Corporación no celebró sesión ayer Sábado, por falta de quorum.

MANIFESTACION DEMOCRATA

La comisión organizadora de la manifestación en honor de los diputados y regidores electos, sigue trabajando activamente, habiéndose recibido ya la adhesión de numerosas personas.

Esta manifestación, que consistirá en un banquete, se efectuará el 1.o de Mayo.

PARTIDO DEMOCRATA

CENTRO "GUERRILLEROS DE LA DEMOCRACIA".—Hoy Domingo, a las 4 P. M., en la quinta "Jardín Lo Prado", se llevará a efecto la manifestación en honor del socio del Centro señor Bernardo Quiroga.

Asistirán algunos representantes del Partido y los regidores electos por Santiago, señores Retamales y Escanilla.

8.a COMUNA.—Se ha citado a los demócratas de esta Comuna, a una asamblea general para hoy, a las 2 1|2 P. M., en la secretaría, San Diego 407.

COMITE CORREA Y QUIROGA.—Hoy Domingo, a las 2 P. M., en Bandera 560, celebrará reunión este comité.

AGRUPACION DE YUNGAY.—Se ha citado a los miembros de esta Agrupación a Asamblea General para hoy Domingo 24 del presente, a las 10 A. M., y en el local de costumbre.

Se tratará de las gestiones que se hacen a fin de obtener se declare la nulidad de la elección de municipales.

El triunfo israelita en la Conferencia de San Remo

Día glorioso el de hoy que rememora la etapa triunfal del pueblo hebreo hacia la conquista de su nacionalidad.

He aquí que esta raza, oprimida y, no obstante, fuerte, unida y pujante; esta raza tantas veces sepultada y tantas veces resurrecta, esta raza inmortal que supo renacer de sus cenizas, eleva a los cielos la plegaria de gracias y el cántico de amor, con notas vibrantes y soberanas que traducen toda la intensidad pasional de catorce millones de seres humanos, que rasgan las tinieblas pavorosas del pasado, para anegar sus espíritus en el océano de luz del porvenir.

Todas las grandes causas han tenido héroes y mártires: para triunfar han necesitado la purificación de sacrificios, han necesitado santificarse por el sufrimiento, por la propia sangre vertida abnegadamente; sufrimiento y sangre que tuvieron cuna de martirio y alcanzaron a las soberbias cumbres de la apoteosis gloriosa.

Por eso, después de los grandes despotismos históricos, vinieron las reacciones colosales; por eso, después de las etapas sombrías del odio, surgieron radiantes las alboradas del amor y de la fraternidad. Por eso llegó al fin, después de tantos días de angustias, después de su prescripción milenaria, el alba de la redención para el pueblo de Israel.

El 24 de Abril fué el momento culminante de esta nueva era de resurgimiento para el viejo pueblo errante, fué el broche final de su tragedia de sombras, la llave de oro que le abre las puertas de la patria, fué el día que las naciones han comprendido que esta raza que tan poderosamente contribuía al engrandecimiento de las naciones, debe retornar al hogar de sus mayores, a concentrarse en su suelo nativo, para fundar nuevamente su nacionalidad, para demostrar al Universo la potencia de su alma colectiva, para llegar a ser una entidad colosal en las luchas grandiosas del progreso, a la sombra de la paz, de la paz que es savia fecundante, que es aliento vivificador, que redime a los hombres y a los pueblos y los lleva a la cumbre del poderío!

LUIS SINGER

Enfermedades del Pecho

A-TOS

a base de Alquitrán y Eucaliptos. Contra Tos rebelde, Bronquitis, Catarro crónico, Ronquera. Dolores del Pulmón, Asma bronquial, Tos Convulsiva.

Poderoso auxiliar en el tratamiento de la TUBERCULOSIS PULMONAR.

El A-TOS es preparación original del LABORATORIO DEL STHENOGEN, y es ésta la mejor garantía de sus buenos resultados.

Pida A-TOS en toda buena Botica.

Nicolás Galasso Colavolpe
SANTIAGO

Belleza significa Triunfo.
Use Vd. la maravillosa
CREMA DEL HAREM
y triunfará por la belleza encantadora de su tez.

No Pague

precios abusivos en artículos de Mercería: tome nuestros precios y compare.

Mercería "Las Agustinas"
AHUMADA 42

Nadie perderá su tiempo con esta consulta.

Cigarrillos
MARYLAND
CABINET

Es impósible casarnos, si no haces tus pedidos y compras en

La Santiaguina

de trajes sastre, abrigos, vestidos y polleras donde son todos de última moda.

107 — SAN DIEGO — 113

SE ASOMBRA Ud.

de nuestro trabajo, porque es perfecto.

Los ternos de Caballeros, íd. de niños, abrigos, sobretodos, trajes ricos de seda, lana o algodón, no pierden sus formas, no manchan la ropa blanca y quedan del mismo color los forros y costuras teñidos en hermoso negro, azul marino, café o verde oscuro.

Recomendamos también el desmanchador sin agua.

Precios fijos.

Tintorería "El Arte"
Agustinas 851, frente al templo de San Agustín

Club de Máquinas de Escribir "Underwood"
Cajas de Fondos "MAXIMO BASH" y
Escritorios de cortina americanos de roble macizo

CERTIFICADO DEL NOTARIO

En Santiago, a (23) VEINTITRES de Abril de 1921, se procedió al (40.o) CUARENTA Sorteo del CLUB N.o 3, saliendo favorecido el NUMERO (47) CUARENTA Y SIETE, perteneciente al Sr. Froilán Castro (doctor), Estado 250.

En el (33.o) TREINTA Y TRES Sorteo del CLUB N.o 4, salió favorecido el NUMERO (70), perteneciente al Sr. Rircardo Solar Puga, Serrano 202.

En el (19.o) DIEZ Y NUEVE Sorteo del CLUB N.o 5, salió favorecido el NUMERO (89) OCHENTA Y NUEVE, perteneciente al Sr. Cándido Pérez, San Felipe.

MARIANO MELO EGAÑA, Notario.

QUEDAN SOLO 6. NUMEROS DISPONIBLES EN EL CLUB N.o 6
Solicite prospectos y pormenores en 78, BANDERA 78, Ofc. N.o 3. TELEFONO 1571.
SAMUEL WAISS.

VIDA SOCIAL

EN LA DIPLOMACIA.—

En la combinación internacional de antenoche, llegó a ésta el nuevo secretario de la Legación de España en Chile, señor Angel Roca de Tagorez, marqués del Villar.

MATRIMONIOS.—

En Mayo próximo se efectuará el matrimonio de la señorita Marta Videla Lira, con el señor Jorge Fierro Salomó.

—A las 11 A. M. de hoy, será bendecido en la capilla del Colegio de San Pedro Nolasco, el matrimonio de la señorita Laura Vadillo Mandiola con el señor Manuel Amunátegui Montt.

—Ha contraído matrimonio el señor Adolfo Droguett C. con la señorita María Ester Alfaro Espinosa.

—El 8 de Abril se efectuó el matrimonio del señor Julio Díaz Avila con la señorita Maximina Yáñez Díaz.

—El Sábado próximo se efectuará el matrimonio del señor Rafael Achondo Godoy con la señorita Josefina Manzano Matta.

—El 7 de Mayo próximo se efectuará el matrimonio del señor Carlos Irarrázaval Errázuriz con la señorita Olga Correa Larraín.

—En el mes de Mayo próximo se efectuará el matrimonio del señor Enrique Eguiguren Campino con la señorita Ana Rozas Lecaros; y el del señor Cesáreo Valdés Freire con la señorita Olga Altamirano Rodríguez.

MANIFESTACION.—

Anoche se llevó a efecto en los comedores del Hotel de France, una comida íntima que los jefes y empleados de la firma Pasc Baburizza y Cía., ofrecían al se don Alvaro Díaz Cruchaga, c motivo de su alejamiento de e oficina, para ingresar a la g rencia de la Sociedad El Tat sall.

Ofreció la manifestación Pascual Baburizza, contestando festejado, a quien siguió en el u de la palabra el gerente de la ma en Santiago, don Ricardo

EN HONOR DE DON AUGUST MILLAN IRIARTE.—

Como lo hemos venido an ciando, el Martes a las 8 y P. M., tendrá lugar la comida los amigos del señor Augusto llán Iriarte le ofrecerán como manifestación de simpatía y a sión, a su labor periodística.

Las adhesiones para esta co

Consejos de la Comtesse Ivon

BOTICA ABIERTA

El descanso dominical crea dificultades para atender a los enfermos; felizmente la **Botica Gamboa, Portal Mac-Clure esquina de Merced**, atendida por su dueño, permanece abierta y sirve de salvación a Santiago entero por su situación tan central.

SILUETA ELEGANTE

Para llamar la atención por la belleza del cuerpo, su porte airoso, la esbeltez y elegancia, es preciso usar un corsé muy bien diseñado, que corrija los defectos naturales, modele y realce sus líneas. Esto sólo podrá lograrse usando los afamados corsées hechos sobre medida por la **Corsetería Francesa, Moneda 819**, que es la preferida por las personas más elegantes y distinguidas.

ECONOMIA DOMESTICA

Es muy frecuente encontrar dueñas de casa que tienen un criterio completamente errado, para resolver los problemas de economía doméstica y creyendo ahorrar derrochan su dinero y encarecen el costo de la vida. Una de las características de tales personas es creer que en los despachos se compra más barato que en los grandes almacenes, sin pensar cuánto pierden por el robo en el peso, por las falsificaciones y por la mala calidad de los artículos. En los grandes almacenes como la Sección de Comestibles de la Casa Gath y Chaves, que ocupa el piso subterráneo, se esmeran en servir al público los mejores artículos, todo sano, fresco y limpio, con el peso escrupulosamente justo y puesto a domicilio.

REVISTA DE MODA

Toda persona que desee vestir con elegancia y buen gusto, necesita crearse un criterio, propio para elegir el modelo de sus toilettes, sus adornos, la clase de tela, la combinación de colores que más le convienen a su físico; esto sólo podrá conseguirlo consultando frecuentemente buenas revistas de moda; que la ilustren y enseñen. Para esto recomendamos a nuestras lectoras suscribirse al **"Tesoro de las Familias"**, de la cual ha llegado ya el número correspondiente al mes de Mayo y donde encontrarán hermosas labores para adornar el hogar y los últimos modelos en trajes elegantes, tailleurs y abrigos. Pueden pedirla en todas **las librerías** o dirigirse al agente señor **Alfredo Sánchez A., calle Santa Mónica 2141, Casilla 3536.**

TONICO INDISPENSABLE

Es muy penoso ver niños enclenques, débiles, enfermisos, que crecen deformes, con las piernas torcidas, la espalda encorvada, siempre sufriendo. También es triste la situación de las jóvenes anémicas, cloróticas o neurasténicas, cuya vida se tronchará en flor.

Son millares los que sufren esas consecuencias del debilitamiento del organismo, causada, por herencia o defectuosas condiciones de vida o de alimentación.

Todo puede evitarse usando un tónico reconstituyente que ayude al organismo a eliminar los elementos mórbidos y le dé los principios vigorizantes. Tal es la **Recalcine**, que contiene todas las substancias minerales para la formación de los huesos, los dientes y los músculos; regenera las fuerzas y hará lucir los frescos colores de la salud en las mejillas. Su uso es muy cómodo y agradable, se toma alejado de las comidas y no exige un régimen alimenticio especial.

Lo vende su único importador: **la Botica Italiana, Huérfanos 1020, de los señores Weinstein y Cía.**

CONSEJOS A LAS MADRES

Muchas madres, sobre todo cuando tienen sus primeros hijos, se encuentran en graves dificultades para atender debidamente a sus guaguas, a causa de su inexperiencia y a la ninguna enseñanza recibida sobre el particular; esto es causa de tantas graves enfermedades y muertes, cuyo número horroriza. Los yanquis, con su espíritu práctico, vienen a remediar este vacío con su **Cura Umbilical de Seabury**, que no debe faltar en ninguna casa; es una caja que contiene todo el material aséptico para recién nacido, como vendajes, seda, gasas, jabón aséptico, polvos de talco, tijeras, alfileres, etc., junto con instrucciones muy completas y útiles. Hay cajas de 4, 5 y 6 pesos. Lo importan los señores **Wenborne y Spearing** y lo venden también la **Botica Vial, Alameda 1344,** y la **Botica Central, Estado 349,** al lado de Gath y Chaves.

ECONOMIA ES RIQUEZA

Lo bueno se recomienda sólo, porque basta probarlo una vez para adoptarlo; esto ha ocurrido con el jabón yanqui **Rexblu**, que lo usan infinitas familias con gran satisfacción; pero siempre quedan las personas apegadas a la rutina, que prefieren seguir usando los jabones ordinarios, los desmanches, los cloruros y otras preparaciones que blanquean pero destruyen la ropa y la comunican un olor muy desagradable. Con el **Jabón Rexblu** se puede lavar desde los encajes más finos de seda e hilo hasta la ropa corriente; lo importa únicamente el señor **Enrique Cano Peel, calle Agustinas 1320**, que vende al detalle; también se encuentra en todo el comercio.

SOMBREROS DE INVIERNO

La tiránica moda ha introducido nuevas ideas en los sombreros que deben llevarse en la estación fría.

Se usará mucho el panne, el terciopelo, las pieles y las plumas, dentro de mucha variedad en el tamaño y forma. Esta misma circunstancia hace más necesario elegir muy bien el modelo más adecuado y sentador, que armonice mejor con el tipo y la belleza de cada una. En la **Casa de Mme. Delmond, calle San Martín 70**, se tiene la seguridad de encontrar lo que más conviene, escogiendo en medio de la inmensa variedad de modelos legítimos que acaba de recibir de las casas **Marie Guy, Lucie Hamar, Lewis, Antoinette**, etc., entre otros, además **Mme. Delmond** tiene siempre oportunos consejos para dejar satisfecha en la elección a su distinguida clientela, tanto en el gusto como en los precios.

UN EXITO EN NEGOCIO DE MODAS.—

Extraordinario ha sido el interés de nuestra sociedad, que ha acudido a examinar los hermosos y variados surtidos en artículos femeninos; modelos de las grandes casas de París, en abrigos, tailleurs, trajes elegantes, sombreros, adornos y accesorios, que ha traído la **Casa Carpentier, calle de Huérfanos 782**, y que se están arrebatando por los precios tan extraordinariamente bajos, en relación con su procedencia y alta novedad.

Esta casa, ha venido a revolucionar las prácticas comerciales, pues ha introducido el sistema de vender todo con pequeña ganancia, basando el negocio en vender mucho, contra el sistema corriente, de sacar modelos más o menos auténticos; está llamado a ser la preferida de nuestra alta sociedad.

INVERSIONES SEGURAS

Las señoras rentistas están siempre expuestas a las tentadoras ofertas de tomar acciones en negocios que deslumbran con las fantásticas expectativas de subidas rápidas, en las que debe multiplicarse el capital invertido; desgraciadamente, muchas lágrimas y miserias han sido el positivo resultado de tales inversiones. Sin embargo, hay negocios serios, con sólida base industrial en actual producción, que darán un elevado interés al capital y no se prestará para especulaciones de Bolsa. De este género es la **Compañía Beneficiadora de Llamuco**, en formación, para beneficiar en mayor escala cobre y wolfrán, el famoso oro negro, en Llamuco, Illapel, cuya oficina está en **Huérfanos 1153, Oficina 15, Casilla 1235**. Será una inversión para tener gran renta segura.

PIANOS ALEMANES.—

Los amantes de la buena música estarán de plácemes con la llegada de pianos alemanes, cuya importación ha estado suspendida casi ocho años, a causa de la guerra.

En vano se ha tratado de fabricar pianos en otros países porque nadie ha podido superar a los construídos en Alemania, cuyas buenas marcas son buscadas preferentemente por los dilettantis, por la incomparable sonoridad y nitidez de sus voces y demás cualidades inimitables que poseen.

La Casa Carlos Doggenweiler, calle Arturo Prat 166, acaba de recibir una gran remesa de pianos de las marcas **Mand, Coblenz, Knaus, Werner y Matz**, todos negros, con tres pedales, candelabros dobles, galería y de forma y modelos de última moda, que llaman la atención por la hermosura de su estilo. El sistema de esta casa es vender a precios muy convenientes, pues no pretende sacar enormes utilidades en cada artículo sino vender mucho con poco recargo; además, da grandes y especiales facilidades de pago, lo que es muy conveniente en la situación actual.

Esta Casa ha abierto una sección especial de pianos con poco uso, completamente garantidos, a precios de ocasión, y con iguales facilidades de pago, facilitando así su adquisición a las familias que no están en situación de comprar uno nuevo.

EL BAILE.

No hay que perder tiempo ni vacilar en resolverse a aprender a bailar, porque este es un arte necesario en todas las condiciones de la vida, sobre todo para el que quiere lucirse y sobresalir de su propia esfera social. Muchos arguyen que la situación económica, las ocupaciones, o la edad le impiden comenzar a aprender; éste es un error grave fundado en disculpas necias; en cualquiera edad o situación económica siempre es posible y conveniente dedicar algunos minutos a este arte fundamental de la vida social. Para tal fin recomendamos al **Profesor M. Aguilar, calle Egaña 570, entre Carmen y San Isidro**, pues es especialista en la correcta enseñanza de los bailes modernos, como Vals, Fox Trot, One Step, Tango y Shimmy Fox Trot, que actualmente se baila en los **Dancing-tea del Hotel Savoy**, donde llaman especialmente la atención sus alumnas.

LA FELICIDAD EN EL HOGAR.

Si preguntamos en cuánto puede valorizarse la tranquilidad, el orden, la felicidad en un hogar, se nos dirá que no hay dinero bastante para pagarlos, y sin embargo, muchísimas veces vemos que ésta se pierde por no invertir bien unos pocos centavos. Así como los grandes efectos dependen de muy pequeñas causas, la felicidad y hasta la unión de una familia depende muchas veces de una sirviente. En efecto, las co midas mal preparadas, la alim tación defectuosa de las guag el aseo deficiente, las mil tias, disgustos, enfermedades ducidas por la torpeza de la vidumbre, por su mala volun sus vicios o falta de hon contribuyen poderosament agriar los caracteres; sin embar se las mantiene, temerosa quedar sin servicio por difi de encontrarles reemplaz Con unos cuantos centavos, dijimos antes, puede soluc este problema, publicando en "La Nación", en la secció nómica, por ser este diario leído y el más popular.

Las dueñas de casa encon también en sus seccione ficadas, avisos de todo lo q den necesitar: arriendos ofertas de mercaderías bles, modistas, profes y su atenta lectura les turidad para hacer nomías y encontrar opor ventajosas.

ECONOMIAS EN TELAS DE NA.

Se dice que las telas han bajado mucho de prec ro recorriendo el comercio nota mucho tal resulta cambio, cuando se visita la **Delporte, calle de Bander 693, esquina de Rosas**, dos pisos, se queda viendo la enorme concurrencia compradoras, los precios ducidos y los surtidos tan pletos y variados en toda cla telas para trajes y abrigos ñoras, casimires para caball jóvenes y sargas y cheviot cial para trajes de niños. esto se comprende al saber esta casa tiene fábricas pro en Bélgica y vende direct te, sin intermediarios, y es veedora del comercio.

LA LLAVE DE LA FELICIDA

Si se hiciera una encuesta bre las causas que producen falta de armonía en el matrim nio, se tendría como principal, ignorancia del arte de prepar bien los alimentos. En efecto, mujer que sabe dirigir bien su co cina, preparar platos sabroso buenos postres, dulces, galletas pasteles exquisitos, licores y be das agradables, logra hacer rei la felicidad en su hogar.

Todo esto puede aprenderse cilmente comprando la última ción del **Libro de Cocina Moder y Práctico de la señora Lucía Ve gara de Smith**, que acaba de ta la **Librería Nascimento**, Ahumada 272, que no debe falt en ningún hogar. Vale $ 15.

MODAS DE OTOÑO E INVIE NO.

En las próximas estaciones tinuarán usándose con furor pieles, especialmente el Skung Oposun, Skugs, Martas, Zibelin Mink, Astrakán, Nutria, Colin Petit-gris, etc., en forma de pas y capitas para señoras y ñoritas y corbatas para las tas. La **Peletería Blanco Encal N.o 1617-1619, entre Cast Dieciocho**, ofrece el mejor sur en esta materia, siendo su e cialidad las pieles legítimas rantidas y sus precios exc nalmente ventajosos. Otra dad es el pago por parcial des, que favorece tanto a las sonas de entradas fijas.

La Casa tiene sección con los mejores maestros para cutar toda clase de transform nos.

LOS TEJIDOS PARA CABALL ROS.

Ya se han impuesto en nue hábitos domésticos y sociales trabajos a palillo y crochet, toda persona chic está obliga a hacer en sus reuniones de fianza, al aire libre o viajes, quiere verse criticada y con ticia, en este caso. Mientras tejo, se conversa, se pololea, ciendo y contando puntos menudo son únicamente suspensivos, con grave perju para el progreso de la obra.

No solamente están de moda tejidos para señoras y niñas, tán en todo su apojeo los te para caballeros y jóvenes, como chalecos, bufandas, cam de sports, polainas y gorros niños, etc., con los cuales se sequia a los amigos y se comp mete a los pololos rehacios; algo tan grato que siempre se cuerda a la gentil tejedora y ve de tema para ensalzar sus ritos como mujer hacendosa. moda exige el uso de colores cretos y agradables, en contra de los vivos usados en colores meninos, el color más estimado el arena o sea el sable de las vistas de moda.

Para estas obras se necesi lanas especiales y de muy bue calidad, como la ovillada mar **Fleisher**, que importa la Casa **Fuhrimann, calle Las Rosas** a 1127 y que también se vende todas las casas de novedades.

CONTRA LA CRISIS.

En estas horas de crisis y ma negocios, todos suspiran ansios por encontrar un medio de te dinero y disfrutar de las comod dades y regalos que con él se tienen. Un medio de realizar ideal es tentar la suerte, que sus golpes ciegos, pueden dar fortuna de la noche a la mañana para ello nada es más indicad que tomar un número en la Lot ría de Buenos Aires, que se s teará el 28 con un premio gord de **80.000 nacionales**, que con cambio son **225.000 pesos**. La Cas **H. García, Pasaje Matte 39, Ca lla 3834**, es la preferida por aciertos.

COMTESSE IVON

da se reciben hasta mañana Lunes, en Moneda 943.

VIAJEROS.—

En la próxima semana se dirigirá al sur el teniente 1.o de Carabineros, señor Jorge Zúñiga Dávila.

BAL DES "POILUS".—

L'Union Nationale de Combattants a l'honneur d'inviter a la Colonie Francaise au bal qui aura lieu le 30 courant a 21.30 heures dans notre local, San Diego 178. Prix d'entrée $ 8. Tenue de ville recomendée. — Le Comité des Fêtes.

IN MEMORIAM.—

Mañana Lunes 25 de Abril, primer aniversario del fallecimiento del doctor Juan B. Miranda, se oficiarán misas por el descanso de su alma en la Iglesia de San Vicente de Paul, a las 9 y 9 y media A. M.

FALLECIMIENTO.—

Ha dejado de existir en el pueblo de Los Andes, el señor Carlos Ossa Puelma, hijo del notario de esa ciudad señor Arturo Ossa Téllez y de la señora Delia Puelma de Ossa, vinculados a numerosas y distinguidas familias de ésta capital.

Su fallecimiento despertará un vivo sentimiento de pesar, no solamente entre los miembros de su familia sino también entre las personas que, conociéndolo, pudieron apreciar las hermosas condiciones de carácter que le distinguían.

Sus restos llegaron hoy a esta ciudad, por el tren ordinario a la Estación Mapocho y de allí trasladados al Cementerio Católico, a las cinco de la tarde.

CIRCULO DE SEÑORAS DE SAN BERNARDO.—

Hoy Domnigo, a las 4 P. M., se efectuará la matinée que ofrece el directorio de este círculo, en el Teatro Central de San Bernardo.

Con este objeto, han sido invitadas varias familias de Santiago y de ese pueblo, a quienes se les ruega presentar su invitación a la entrada.

CRUZ ROJA DE LAS MUJERES DE CHILE.—

El Viernes último se reunieron las socias de esta institución, por invitación de su Directorio, en la Capilla del Dispensario, para oir una misa por el alma de la socia señorita Ismenia Ferrer, que fué oficiada por el Obispo señor Edwards, quien pronunció una sentida oración fúnebre.

En seguida se pasó a la ceremonia de la distribución de diplomas e insignias, a las alumnas del curso superior de enfermeras, que durante cuatro años dirigieron los doctores Ostornol y Torres B.

La señora Sofía Eastman de Huneeus, presidenta, acompañada del Directorio, y con asistencia de Monseñor Edwards y del secretario general de la Cruz Roja Chilena, doctor Pedro L. Ferrer, ofreció los diplomas y medallas, después de una felicitación que les tributó a nombre de la Asociación el profesor doctor Torres Boonen.

Las medallas fueron dibujadas por el conocido pintor señor Luis Cousiño, y hechas en París por la afamada casa Kretly; los diplomas los ejecutó el artista nacional señor Carlos Alegría.

La nómina de las nuevas enfermeras es la siguiente:

Vitalia Heen de Valledor, Teresa Ramírez de Andrade, Teresa Hurtado Eyzaguirre, Teresa Lyon de Gana, Blanca Moraga de Ossa, Amelia Charpin R., Amelia Herrera R., Amanda Brieba de Lorca, Zenobia Vidal, Manuela Opazo, Hilda Müller, Griselda Argomedo, Luisa Castro de Valenzuela, María Valenzuela, Atila Villalón de Constantino, Sara Torres, Sofía Aguayo de Herrera, Dorila Pizarro de Torrealba, Lucrecia Rodríguez R., Blanca González Andrade, Amelia Reyes de Valdés, Benigna González Andrade, Emma Castro de Konfert, Elena Helfmann de Horst, Esther Vergara Guerrero, Luisa Llona de Letelier, Inés Jara, Graciela Lira, Aída Miquel de Ruffat, Victoria Izaga de Ferrera, Beatriz Letelier de Reyes, Ana Peña Otaegui, María Soto de Molina, Judith Ferrari, Luisa Deischt, Laura San Cristóbal Jarpa, Celia Urrutia Prieto, Celia Prieto de Urrutia, Berta Urrutia, Olga Urrutia, Carolina Riquelme de Montenegro, Eugenia Yávar de Berisso, Angela Colombo, Berta Traversani de Canessa, Ana Lyon de Errázuriz, Clorinda Ibáñez de Martín, Cristina Valdés Ortúzar, Carmela Salas de Mariman, M. Luisa Justiniano, Estela Poenisch, Gabriela Bussey Puelma, Ana Humbser, Elvira Briceño de Yoacham, Edwina Müller, Gabriela Boulet de Gatti, Albina Bustos, María Toro, Blanca San Cristóbal, Elena Justiniano y María Santa Cruz Ossa.

RETRETA.—

Programa que ejecutará la banda del Cuerpo de Carabineros, en la Plaza de Armas, de 11 a 12 y media, bajo la dirección del maestro E. Blanchait:

1. Auber. — "La muda de Portici".—Obertura.
2. Lincke. — "Die grobe Kanone".—Potpourri.
3. Vives.—"Marucha". — Preludio.
4. Puccini. — "Boheme". — Fantasía.
5. Wagner. — "Tannhauser". — Gran fantasía.
6. Berlioz. — "Húngara".—Marcha triunfal.

¿SON COBARDES LAS MUJERES?—

Las heroínas de la moda.— Es voz corriente que las mujeres forman el sexo débil. Tal vez en fuerza muscular esta aserción sea justa. En cambio, en su parte moral o de carácter, no lo es sino relativamente.

Así, por ejemplo, la misma señorita que es presa del pánico al ver correr un inofensivo ratoncillo, en varias veces al día es una verdadera heroína. ¿Qué hombre sería capaz de soportar el martirio del corsé, de afrontar el frío con las espaldas desnudas y el tormento de los tacones altos y de los zapatos estrechos? Ni uno entre cien, seguramente.

Las mujeres son, en verdad, heroínas de la moda. Lo que no harían por nada en el mundo, lo hacen gustosas por la moda consagrada. En una linda película Paramount, "La muy pícara", que se exhibe hoy tarde y noche en los Teatros Setiembre y Brasil, la heroína, caracterizada por la preciosa Enid Bennett, llegó a transformar las costumbres de un pueblo por hacer triunfar la moda neoyorquina, afrontando los calificativos de escandalosa, inmoral y perversa. Recomendamos a nuestras lectoras esta comedia, con la seguridad de que les hará pasar un par de horas harto agradables.

Cigarrillos
CASINO
con tabaco hebra y boquilla Abré.

CUANDO NOTE PERDIDA DE ENERGIA NEURASTENIA, DECAIMIENTO DE PODER SEXUAL . TOME
HORMOTONE
PRODUCTO GLANDULAR QUE FOMENTA LA VUELTA A UN VIGOROSO TIPO MASCULINO
CADA TUBO CONTIENE AMPLIOS INFORMES

GRAN CARNICERIA MODELO
MERCADO CENTRAL 58 AL 62. TELEFONO 1149
Esq. frente a las pescaderías

Ofrece al público de buen gusto y delicado paladar, carnes de primera calidad a bajos precios.

Precios de hoy, por kilos: Cordero de pierna y chuletas, $ 2.40; Cazuela, $ 2; pierna de ternera, por trozos pequeños, $ 2.40; Chuletas, $ 2; Guisos, $ 1.60.

Maison Réglat
AHUMADA 358, ALTOS
Lunes 25 de Abril, exposición de la nueva remesa de Sombreros de las mejores casas de París, a precios reducidos.

CURSO PARA SEÑORITAS
Unico y especial para 20 señoritas (oportunidad que no se debe dejar pasar) de los bailes de actualidad; se inaugura el 3 de Mayo, a las 9 P. M.; en la misma fecha y a las 5.30 de tarde comienza el curso, primero de la temporada, para caballeros y señoritas. En los cursos ya indicados como en el que está en función, se recomienda la enseñanza a los que no sospechen de baile, garantizando a la vez la enseñanza en el tiempo indicado para cada curso. Hago clases reservadas en las horas del día en mi establecimiento. Puente 769, altos.

No tire sus ropas usadas. Use "DYFOAM"
Jabón que tiñe y lava, las renueva cualquiera que sea la tela.
No diga mando teñir, diga uso el DYFOAM.
De venta en Boticas y Almacenes. ENRIQUE CANO PEEL Concesionario. Agustinas 1320

MAISON GUALTIERI
ESTADO 357 - ASCENSOR
Hemos Recibido Nuevo Surtido en NOVEDADES DE INVIERNO
TRAJES
- y -
SOMBREROS
Modelos de Marca
A
PRECIOS EQUITATIVOS

¿Comprar sin que cueste un centavo?
LA LIBRERIA
INAREJO Y CIA.
Galería Alessandri N.o 22
(AGUSTINAS, ENTRE BANDERA Y MORANDE)
REGALARA a sus clientes la venta de un día, en el mes.
¡CUAL SERA?...
Compre Ud. sus libros, útiles para colegio, novelas, grandes obras literarias, obras de leyes, libros de medicina, artículos de escritorio, útiles para ingenieros ,etc., etc., en la
Librería Inarejo y Cía.
GALERIA ALESSANDRI N.o 22
Y tendrá opción al regalo.

SEÑORA:
Para que el espejo y usted sean siempre buenos amigos, cuide de la juventud, tersura y aterciopelado del cutis, empleando en su "toilette" la

CREME
IRIS
AMEUNIER
PARIS
CREMA
IRIS

Peligros de la Bienorragia mal cuidada
La blenorragia puede ser aguda o crónica y puede ocasionar las más graves complicaciones. De ahí la necesidad de tratarla con sumo cuidado y la medicación mejor consiste en tomar de 8 a 12 cápsulas de "EUMICTINE" al día en las comidas. De este modo se consigue un tratamiento completo recetado por todos los especialistas.
En las principales farmacias. Exigir el nombre "EUMICTINE".

MUEBLES
De todos estilos a precios bajísimos, vende
"La Universal"
CATEDRAL 1131
Frente al Congreso.
Damos facilidades en el pago.
Entrega inmediata.

Francisco Mujica Diez de Bonilla
ARQUITECTO
de la Universidad de Chile. Oficina de 5 a 6 P M. Carrera 100.

AU PRINTEMPS
DE PARIS
Llegaron los nuevos Catálogos, así como los Muestrarios para el próximo VERANO, los cuales llamarán la atención por la novedad y buen gusto de los artículos y sus precios rebajados.
EN LAS OFICINAS ACTUALMENTE:
EXPOSICION DE NOVEDADES DE INVIERNO.
EN SANTIAGO: Calle Merced 733-735.
EN VALPARAISO: Calle Victoria 639.

PYORRHEOL
POLVOS DENTIFRICO
FORMULA DEL Dr. Rogat
ESPECIALISTA EN PIORREA ALVEOLAR
BOLSA COMERCIO 212 - 213. SANTIAGO
DEPOSITO BANDERA 10

COMMUNITY PLATE
Hé aquí cuatro de los hermosos modelos que han dado a Community Plate su notable popularidad en todo el mundo civilizado. Sus condiciones de duración son también innegables. Una capa de pura plata proteje cada pieza en las partes de mayor uso.
Una sola pieza sobre su mesa podrá darle una idea del inimitable encanto de un servicio completo y le demostrará lo módico de los precios de Community.
Garantizados por 50 años
Oneida Community Ltd.
Oneida. N. Y. U. S. A. También fabricantes de Oneida Community Par Plate. Garantizados por 10 años.
REPRESENTANTE EXCLUSIVO:
WILL L. SMITH
ESTADO 32-40.— CASILLA 1014.— SANTIAGO

MADAME L. DUCHESNE
ESTADO 250
Sombreros, Trajes sastre y elegantes, abrigos, blusas, pieles, maletines y collares.
Nuevos surtidos.

Madame IRENE
Agustinas 1148
Avisa a su clientela y al público que realiza en liquidación y a bajo precio sus existencias de corsés importados y medias de seda.

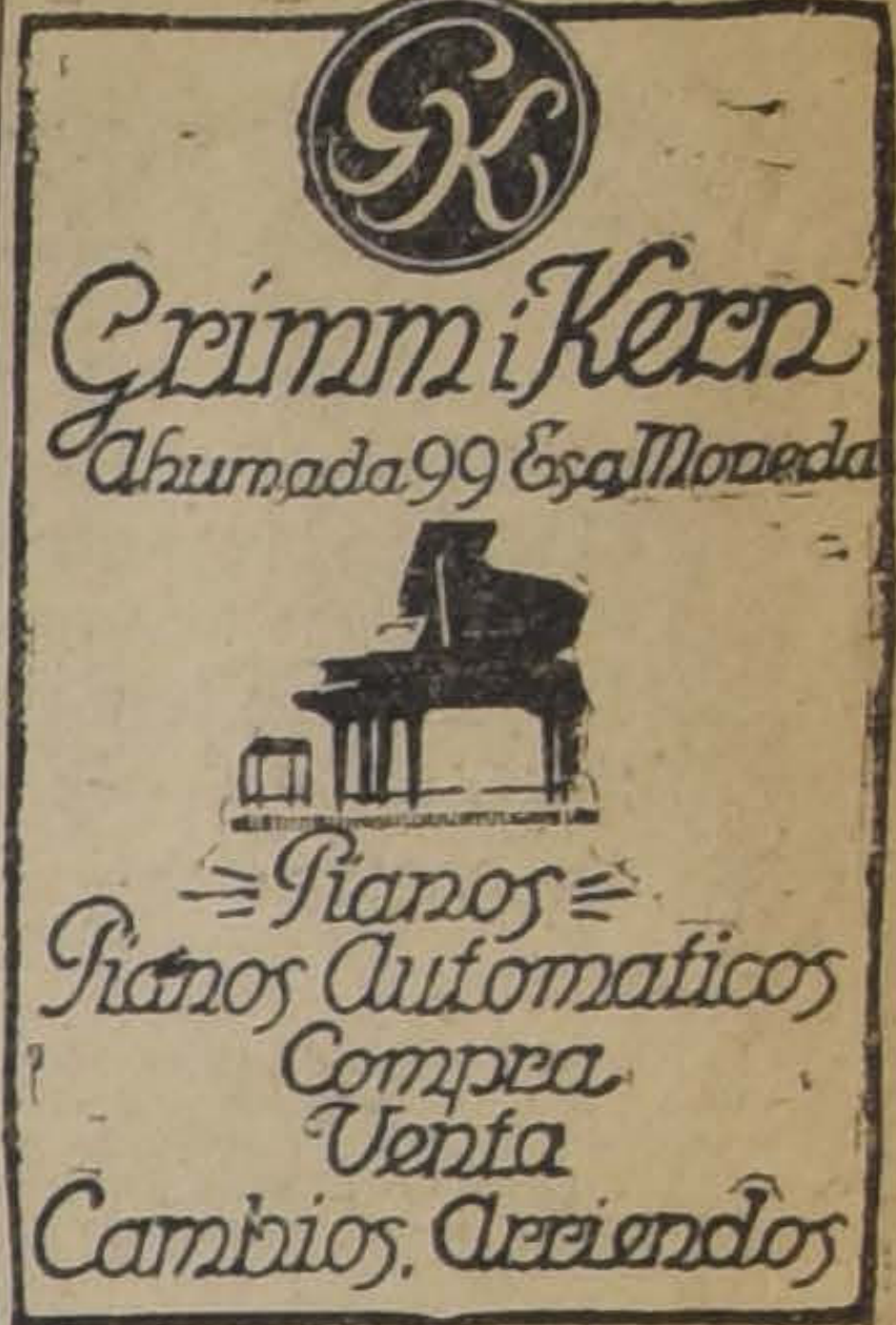

KISS-ME
LA MASCOTITA DE LA SUERTE
BESAME

UNICO DEPOSITARIO PARA CHILE:
PERFUMERIA PARISIENSE
Portal F. Concha 974 -- Santiago

Mañana Lunes
Gran Ocasion
Sección Niños
ABRIGOS
para niñas y niñitas. Inmenso surtido en todos tamaños.
Desde $ 35 c|u
TRAJES para niños confeccionados en géneros de lana pura para varios modelos, c|u. . . . . $ 45.00
ADEMAS TENEMOS un gran y variado surtido en SOMBRERITOS, GORRITOS, paletocitos y artículos de abrigo para Guaguas y Niñitos.
Abrigos
OTRA GRAN OCASION en abrigos para Señoras confeccionados de ricos géneros de lana pura en todos colores, varios modelos $ 125 y
$ 79.50 c|u
Medias y Guantes
MEDIAS de calidad muy superior de 1|2 hilo, artículo de mucha duración, el par . . . . $ 3.90
MEDIAS de seda pura reforzadas, valían $ 13.50 el par, ahora . . . . . . $ 8.90
MEDIAS de seda calidad extra en todos colores, el par . . . . $ 13.90
GUANTES de imitación gamuza, rica clase, par . $ 4.90
GUANTES tejidos, artículo de mucho abrigo, el par $ 4.50
GUANTES de rica cabritilla todos tamaños, el par. $ 12.90
Los Almacenes Ingleses
STRUTHERS y Mc. ROSTIE
Estado esquina Huérfanos -:- Casilla 956

DOCUMENTOS PARLAMENTARIOS

CRISIS MINISTERIAL

Establecimiento del verdadero régimen parlamentario. — Derechos políticos del Senado. — Leyes y literatura legal. — Obstrucción parlamentaria. – Proyectos obstruídos: Ferrocarril de Lebu a Los Sauces, Instrucción Primaria, Código Sanitario. — Ingenuidades parlamentarias. — El actual artículo 84 del Reglamento de la Cámara.

(DISCURSO PRONUNCIADO POR EL DIPUTADO POR VALDIVIA Y VILLARRICA, DON PABLO RAMIREZ, EN LA SESION DE 14 DE ABRIL DE 1921)

El señor VARGAS (vice-presidente).— En la hora de los incidentes pongo en segunda discusión el proyecto de acuerdo formulado en la sesión de ayer por el honorable diputado por Valdivia, señor Ramírez.

El señor PRO-SECRETARIO.— El proyecto de acuerdo dice así:

"La Cámara, en presencia del voto del Senado, reitera al Gabinete Aguirre Cerda-Matte Gormaz, su más franca confianza".

Indicaciones

Crisis ministerial.— Voto de confianza al Ministerio. — Clausura de los debates

El señor VARGAS (vice-presidente).— En la hora de los incidentes está inscrito en primer lugar el honorable diputado por Valdivia señor Ramírez don Pablo.

Puede usar de la palabra su señoría.

El señor RAMIREZ (don Pablo).— El honorable diputado por Lebu, en la contestación que se sirvió darme ayer, decía que el acto del Senado al negar su beneplácito para el nombramiento de Ministro Plenipotenciario en Francia no importaba, a su juicio, una censura ministerial, por las razones que expresó.

Por mi parte, no entro a examinar esta cuestión, porque creo que no es el señor diputado, que no es la Cámara de Senadores, ni tampoco esta Cámara, las que tienen competencia para calificar si un acto del Parlamento importa o no censura al Ministerio sino al propio Gabinete, que es el afectado por ese acto.

Yo tomaba en cuenta únicamente el texto de la renuncia ministerial, que expresaba que el Gabinete había sido censurado.

Sobre la base de que el Senado había censurado al Gabinete planteé la cuestión política en esta Cámara, en el sentido que mis honorables colegas conocen.

La situación, señor presidente, ha variado de ayer a hoy: el Gabinete ha retirado su renuncia, por lo que no existe el antecedente que me servía de base para proponer el voto que propuse ayer a la Honorable Cámara y por consiguiente me veo en el caso de retirarlo.

Al mismo tiempo, debo decir— que si no en este caso, en otros— el principio que he sostenido deberá aplicarse por esta Honorable Cámara, y por esto deseo contestar brevemente algunas de las razones del honorable diputado por Lebu.

Decía su señoría que nuestro Senado no era igual al Senado de Inglaterra ni al de Italia ni al de Francia.

Yo sé muy bien que hay entre nuestro Senado y el de esos países diferencias sustanciales; pero no era ése el punto de vista fundamental en que yo me colocaba para sostener que el Senado no tiene derechos políticos, sino en el principio esencial del régimen parlamentario de que el poder político reside en una sola rama del Congreso, y es contrario a la esencia misma de este régimen que el poder político pueda residir a la vez en las dos Cámaras.

La diferencia que el honorable diputado encontraba entre nuestro Senado y los Senados extranjeros, no viene al caso, no tiene relación con el asunto, pues habría necesidad de establecer que el poder político, dentro del régimen parlamentario, puede residir en las dos Cámaras.

Además, es necesario tener presente que el Honorable Senado no está cerca de la opinión pública, no se hace para su elección la consulta al pueblo en la forma inmediata en que se verifica en la elección de los miembros de la Cámara de Diputados. Esta elección tiene lugar cada tres años; y mientras tanto el Honorable Senado se renueva por parcialidades y no en su totalidad, como la Cámara de Diputados.

Y puedo sostener yo, señor presidente, que desde el año 91, en que establecimos el régimen parlamentario, hemos dado margen a un vicio de este sistema, al otorgarle a la Cámara de Senadores un poder de que carece en todos los países civilizados.

Y agregaré que este era el momento de modificar esta situación.

El honorable diputado por Lebu leyó en la sesión de ayer el texto de la Constitución que le otorga al Senado la facultad de negar el pase a un Ministro diplomático, y, además, leyó una cantidad de disposiciones constitucionales según las cuales aparece el Senado teniendo iguales poderes que la Cámara de Diputados.

Yo no he intentado probar lo contrario. Yo no niego que ambas Cámaras tengan en el derecho iguales poderes, iguales facultades; pero el régimen parlamentario no se funda únicamente en leyes escritas, no se funda siempre en el texto del derecho constitucional.

Inglaterra, que es la madre del régimen parlamentario, no tiene ningún texto escrito en que se establezca este régimen.

La elaboración de este régimen hecha a través de largos períodos históricos, de luchas entre el pueblo inglés y la Corona, ha llegado a establecer el Gabinete, la responsabilidad de los Ministros y la irresponsabilidad de los monarcas.

Es una institución de derecho consuetudinario que se ha ido estableciendo simplemente por acuerdos, por actos del Parlamento.

En teoría, tienen iguales derechos la Cámara de los Lores y la Cámara de los Comunes, y, sin embargo, señor presidente, en el hecho todos los poderes están en la Cámara de los Comunes y ninguno en la Cámara de los Lores.

Yo creo, señor presidente, que nos acercamos al momento en que la reforma en las atribuciones del Senado habrá de introducirse en nuestras instituciones políticas.

Esta reforma es ya entre nosotros de absoluta necesidad. El Senado político debe ya desaparecer como el resto de un pasado que hoy día no tiene ya razón de existir en Chile.

Los Senados fueron una creación monárquica en esa época en que, después de la Gran Revolución, los pueblos aventaron a los Reyes y arrinconaron sus tronos.

Cuando volvieron del destierro, cuando las restauraciones les devolvieron el poder; para defenderse fueron a buscar la fórmula de los Senados moderados a la antigüedad: a Israel, a Cartago, a Atenas.

Fueron las barricadas que levantaron entre el derecho divino de las Monarquías y la voluntad popular reflejada en la Cámara de Diputados!

Yo espero, señor presidente, que cuando se presente de nuevo el caso de ahora, en que el Senado tenga que ejercitar una función política, habrá esta Cámara de reclamar el exclusivo ejercicio de sus derechos políticos, en conformidad a las buenas prácticas, ya que la Alianza Liberal ha prometido sanear de sus vicios nuestro régimen parlamentario.

El honorable diputado por Lebu, se refirió en algunas de sus palabras, cuya intención no alcancé a percibir con claridad, a una supuesta indisciplina del diputado por Valdivia.

A mí, señor presidente, no me extraña que a los ojos del señor diputado pueda aparecer yo como un indisciplinado en alguna de mis actitudes en esta Cámara. Su señoría es un estudioso; tal vez sea un admirador del pasado y juzgue de disciplinas a través de las Ordenanzas de S. M. el Rey don Carlos III de España.

El cabo no podía llegar hasta su teniente, sino por intermedio del conducto regular: debía dirigirse primero a su sargento.

Su señoría tal vez en esta materia se siente influenciado por aquella majestad aparente que la disciplina presta a las sociedades hieráticas, como la Iglesia Católica, en la cual nunca tuvo razón el presbítero contra el Obispo, éste contra el Arzobispo y esta alta dignidad contra el Sumo Pontífice, y que ha llegado en una culminación de esta virtud a otorgar la infalibilidad a un hombre.

Probablemente al señor diputado le ha llamado la atención que yo haya hecho observaciones sobre asuntos de alto interés público, deseando indicar algunos rumbos.

Se desconoce la sicología radical. Formados en el ambiente democrático de la Asamblea, en la cual el más modesto de los ciudadanos llama a cuentas a sus más encumbrados representantes, llevamos a todas partes ese espíritu de discusión, que en definitiva es una cooperación al ideal común. Los extraños no comprenden la discusión, sino como una censura.

Había descontento en las filas de la Alianza Liberal.

Triunfantes, entregamos a la nave ministerial nuestro programa, que encerraba la protección al obrero, su mejoramiento, su redención social. Debía alejarse de las costas llenas de rompientes, donde cantan las sirenas de la Coalición.

Se hincharon sus velas; la vimos partir; iba tras nuevas rutas; la acompañaba la esperanza...

Supimos un día, con sorpresa, que con las velas plegadas, tranquila, se mecía en las profundas y serenas aguas del Senado.

Ha vuelto a desplegar sus velas. El Senado ya no quiere prestarle el amparo de sus aguas profundas y tranquilas. Emprende de nuevo el rumbo deseado y yo he querido por eso ahora manifestarle que le acompañan los mejores votos de la Alianza Liberal, para que inicie una política decisiva de ordenada evolución.

Me referí al propósito acentuado, al clamor público, de que se establezca, entre nosotros, el verdadero régimen parlamentario, mediante la reforma de los Reglamentos de la Cámara.

Tanto el honorable diputado por Lebu como el honorable señor Silva Cortés, manifestaron que esta cuestión no tenía la importancia que yo le daba.

El señor CLARO LASTARRIA.—Su señoría olvida que yo formé parte del grupo que abogaba por la clausura del debate por simple mayoría.

Lo que he dicho es otra cosa: que la clausura no ha sido necesaria cuando los Ministerios han manifestado conocimiento, acción y decisión ante los partidos que los apoyan para el despacho de los proyecto de interés.

No he hecho con esto una defensa de nuestro Reglamento, que reconozco que es malo, ni quiere decir esto que yo no sea partidario de la clausura del debate por simple mayoría.

El señor RAMIREZ (don Pablo).— Muy bien. Celebro la declaración de su señoría.

Se ha llegado a decir que en la Cámara no se ha obstruído jamás. Yo vuelvo a manifestar que los hechos demuestran que en esta Cámara se ha practicado y se sigue practicando el sistema de la más cerrada obstrucción.

Voy a recordar un caso en que el propio señor Silva Cortés ha podido recoger una calificada experiencia.

Hace dos o tres meses, el Gobierno envió un mensaje que era apoyado por la unanimidad del Senado y sostenido enérgicamente en esta Cámara por el Partido Conservador. Me refiero al mensaje que pedía la creación de dos nuevos obispados. Todos conocemos la tenacidad inquebrantable de ese partido para conseguir lo que le conviene, y bastó que un solo diputado, el que habla, se opusiera, para impedir que el proyecto se llegara a despachar.

El señor CLARO LASTARRIA.—No fué sostenido por el Gobierno ese proyecto.

El señor GALLARDO NIETO.—Eso prueba que en algunos casos la obstrucción es justificada.

El señor CLARO LASTARRIA.—Y el caso que cita su señoría prueba sólo que el Gobierno se desinteresó por ese proyecto.

El señor OPAZO.— No se celebró ninguna de las sesiones acordadas, no se pronunció ningún discurso en pro ni en contra de este proyecto. No habiendo discursos de ataque o defensa, ¿se puede hablar de obstrucción?

El señor GUMUCIO.—Habría sido en esas condiciones inútil la clausura del debate para ese proyecto.

El señor CLARO LASTARRIA.—El Gobierno no patrocinó ese proyecto, vuelvo a repetirlo.

El señor RAMIREZ (don Pablo).— Este es otro aspecto de la obstrucción al cual iba a referirme más adelante.

El caso que citan los señores diputados es un refinamiento de obstrucción; el obstructor no necesita siquiera darse el trabajo de hablar durante dos o tres sesiones; le basta manifestar su intención de obstruir. Por decirlo así, obra por presencia. Así obré yo en el caso de los Obispados.

¿Acaso el proyecto relativo al ferrocarril de Lebu a Los Sauces, no se obstruyó también en forma más o menos análoga?

El señor YAVAR.—El único que habló fué el honorable señor Silva Maquieira.

El señor RAMIREZ (don Pablo).—Se obstruyó porque se dijo que era un mal negocio para el Fisco.

El señor MEDINA.—Se obstruyó aquí ese proyecto, porque se dijo que era un mal negocio para el Fisco, por el precio en que se vendía. Sin embargo, parece que otros después lo encontraron buen negocio, a pesar de que el precio que pagaron por ese ferrocarril fué superior.

El señor GUMUCIO.—Acabo de oir nombrar al señor Silva Maquieira. Yo desearía que el honorable diputado me dijera si se ha referido su señoría al honorable Silva Maquieira.

El señor MEDINA.— No me he referido al honorable señor Silva Maquieira.

El señor GUMUCIO.— Celebro que su señoría no se haya referido al honorable señor Silva Maquieira.

El señor MEDINA.—El ferrocarril de Lebu a Los Sauces fué escandalosamente obstruído. Se perjudicó a una zona riquísima de nuestro territorio, digna de mejor suerte. Yo, en su oportunidad, dilucidaré a la luz de claros antecedentes esta cuestión.

Si hubiera diputados comprometidos, diputados accionistas, yo, en vista de la obstrucción que aquí se hizo y a la luz de la escritura social, daría sus nombres. Yo diría quiénes son esos diputados accionistas. Pues esa compañía adquirió ese ferrocarril después de decirse que era un mal negocio para el Fisco. Ese ferrocarril fué adquirido por un precio superior a aquel en que se le ofrecía al Estado.

El señor CLARO LASTARRIA.—Pero recordará Su Señoría que el Gobierno se desinteresó del proyecto, apenas se manifestó la obstrucción, y fueron impotentes los esfuerzos de la representación de Arauco para obtener su aprobación.

El señor MEDINA.—Yo pedí una resolución a la Cámara en cualquier sentido; pero no se obtuvo, porque no hubo número; porque se hizo alrededor de este proyecto una de las más usadas formas de obstrucción.

El señor GUMUCIO.—Ya que se ha nombrado al honorable señor Silva Maquieira, quiero que quede bien en claro que Su Señoría no se ha referido al señor Silva Maquieira.

El señor MEDINA.—No me he referido a él, y voy a ver la escritura para saber quiénes son esos accionistas de la Compañía que lo ha adquirido.

El señor CELIS.—Nunca ha habido una obstrucción más manifiesta y descarada que la que se hizo alrededor del Ferrocarril de Lebu a Los Sauces.

El señor RAMIREZ (don Pablo).—El honorable diputado por Santiago, señor Silva Cortés, ha repetido en todo enfático, mil veces en esta Cámara: "¿Qué importancia tiene esta reforma del Reglamento, para que se hable tanto de ella?"

"Si todo proyecto se despacha.

"¡Aquí todo pasa!"

Sí, señor presidente; aquí todo pasa; pero, ¿cómo pasa, y cuándo pasa?

Pasa: cuando en el comedor o en los pasillos se ha llegado a obtener el acuerdo de todos.

¿Y en qué forma? En una forma inverosímil. Los proyectos salen mutilados, incompletos; el propio autor no reconoce en ellos su obra. Todo lo que tenían, en su estructura de vital o de verdaderamente útil, si perjudicaba a algún interés, ha debido desaparecer. Por eso debemos distinguir entre las leyes y la literatura legal ésta que se compone de una colección de artículos e incisos que nada resuelven, que no prevén las dificultades, que no establecen instituciones definidas, que no realizan ningún progreso.

¡Sí, señor, salen de aquí leyes, salen de aquí textos legales; pero leyes estériles, infecundas; como las heroínas de Zola, en una de sus grandes obras; con los ovarios extirpados!

Hace nueve años que formo parte de la Cámara y he podido observar dos clases de ingenuidades parlamentarias: la de los diputados que dan importancia y se preocupan de presentar mociones, y la de los que se atreven a insistir en el despacho de algún proyecto, que encuentra resistencia en el pasillo y en el comedor, y respecto del cual ya se han oído en la sala algunas observaciones discretas y razonables. El número de los proyectos obstruídos en esta sala mediante ardides reglamentarios es considerable; pero es cien veces mayor el de los proyectos que no son obstruídos en este recinto.

Son muy pocos los que requieren la presencia del diputado en la sala; son muy pocos aquellos que, como observaba el honorable diputado por Curepto, necesitan que se celebren sesiones en las cuales aparezca el obstructor. No hay necesidad de eso, pues basta en la gran mayoría de las veces, una leve insinuación al que se interesa por el despacho del proyecto, para que éste desista de traerlo a los debates de la Cámara; porque se convence de que no conseguiría otra cosa que perder su tiempo y hacerlo perder a los que lo acompañan. Algunos han llamado a esto la obstrucción latente.

El señor URZUA.—¿Quiere permitirme Su Señoría, que le cite un ejemplo que contradiga lo que está sosteniendo y que demuestra...

El señor RAMIREZ (don Pablo).—Me siento mal de salud, honorable colega, y desearía terminar.

El señor URZUA (don Oscar).—Permítame, señor diputado, una interrupción, para aclarar el debate.

Pocos proyectos fueron tan resistidos como el de la Caja de Crédito Popular, el que encontró toda clase de resistencias francas y encubiertas. Sin embargo, bastó la acción tesonera del autor del proyecto, don Francisco Huneeus, actual senador y diputado en el período de los años 12 a 15, y la colaboración modesta de otros diputados para que este proyecto tan resistido, llegara a ser ley de la República. Mediante esa ley, la Caja Popular está hoy día funcionando y prestando magníficos servicios al pueblo.

De modo que cuando un diputado o el Gobierno toma interés en el despacho de alguna ley, no hay obstrucción que valga; la ley llega a dictarse.

El señor RAMIREZ (don Pablo).—Tomo nota del proyecto que cita el honorable diputado, acerca de esa ley que tuvo tantas resistencias en la otra Cámara, y que, sin embargo, fué despachada. Es efectivo el caso.

En la misma situación se encuentran el Código Sanitario, el proyecto de Instrucción Primaria Obligatoria y el de Marina mercante. Esas leyes pasaron.

Pero yo le pregunto al honorable diputado: ¿cuánto ha demorado el despacho de esos proyectos, y cómo han sido despachados?

El señor OPAZO.—El deber de la mayoría es asistir a las sesiones de la Cámara para discutir y deliberar sobre los proyectos que se presenten.

No puede la mayoría hablar de obstrucción, cuando no cumple su deber, que es venir aquí a discutir, a legislar.

El señor URZUA (don Oscar).—Más que eso, cuando las mayorías no permiten las deliberaciones, es porque no son tales mayorías.

El señor RAMIREZ (don Pablo).—Es efectivo, señor presidente, que las mayorías tienen la obligación que les señala el honorable diputado; pero es necesario darles a esas mayorías, siquiera la esperanza, aunque sea lejana, de obtener el despacho de las leyes que propicie.

¿Cómo puede exigirse a una mayoría que venga a dar número indefinidamente para obtener leyes cuyo despacho no puede conseguirse sino a costa de transacciones?

Tenemos el caso del Código Sanitario, que se despachó; ¿pero cuándo se aprobó esa ley que venía a salvar al pueblo?

El señor BARRENECHEA.—La vacunación obligatoria no pudo pasar.

El señor RAMIREZ (don Pablo).—Para el despacho de ese Código hubo necesidad de aceptar transacciones para respetar una supuesta libertad que amparaban los miembros del Partido Conservador, que en realidad sólo era la consagración de los derechos de la mugre.

(Grandes aplausos).

El señor RAMIREZ (don Pablo).—El proyecto de Instrución Primaria Obligatoria también ha sido despachado; pero para ello tuvo la Alianza Liberal que transigir, después de cuarenta años de espera, en que esta ley fué tenazmente obstruída por los conservadores.

Algunos diputados liberales hubieron de pactar, sin conocimiento de los miembros de mi partido, bases para llegar a transacciones contrarias a las ideas de esos mismos diputados, y en virtud de las cuales se otorgaron a instituciones religiosas derechos que habrán de retardar por muchos años el gran problema de la laicización de este país.

La ley de accidentes del trabajo, en cuya discusión empleamos con agrado un tiempo considerable, resultó una ley inútil. En lugar de establecer la doctrina del riesgo profesional, instituyendo la obligación del patrón de amparar al obrero en todos los accidentes, que multiplica la maquinaria moderna, se aprobó una ley que se remite a la vieja y desacreditada doctrina de la culpabilidad del accidente.

¿Tuvimos entonces el derecho de decir: hemos dotado al pueblo de Chile de una ley de accidentes del trabajo?

Y yo digo que esta situación no puede continuar, que ha llegado el momento de ponerle término, que es inútil que pretendamos detener el avance que en el pueblo van tomando todas estas ideas.

En todos los países modernos se han hecho últimamente nuevas reformas reglamentarias tendientes a reforzar, aún más, la autoridad de los Gabinetes y principalmente en los sistemas de clausura de los debates.

En Inglaterra, en Febrero de 1919, el Rey, en un mensaje del trono, proponía una reforma, pidiendo un sistema de discusión para las leyes aún más rápido.

Decía el Rey de Inglaterra:

"Las necesidades de la hora presente sobrevienen con tal apresuramiento, que hacen absolutamente necesario legislar rápidamente, y al hacerlo, los cuerpos legislativos deben limitarse a votar ideas y conceptos generales, encomendando la redacción y los detalles a comisiones especiales, debidamente preparadas, para consultar así la rapidez de las medidas legislativas que no sólo piden, sino que exigen los momentos históricos que atravesamos".

Le cupo al Ministro Bonar Law proponer un gran número de enmiendas al reglamento de los Comunes, que fueron discutidas en la primera semana de Marzo de ese año, y que vinieron a darle al Gabinete inglés una fuerza de acción considerable con relación a la de que ya antes disponía.

Una nueva y más expedita clausura se estableció en Francia el 4 de Febrero de 1915, modificando la que anteriormente había tenido.

El 17 de Enero 1917, se instituyó un procedimiento excepcional, para determinadas ocasiones, en que casi se llegaba a suprimir en absoluto el debate.

El reglamento italiano consulta la urgencia extrema, superior aún a la clausura que existe en Francia. Hay casos en que el derecho de hablar se reduce a 5 minutos.

Cada vez que se habla de los reglamentos de las Cámaras, el honorable señor Silva Cortés dice que esto no tiene importancia; pero cuando se trata de reformarlos, se desencadena la obstrucción más formidable. Sus señorías tocan a somatén, y hacen en su prensa, para combatir las reformas, el máximo despliegue de sofismas.

La Cámara no recuerda una batalla más tenaz que la que se libró en 1918, para detener el despacho de esa medida trascendental para el buen gobierno de este país. Duró desde el 19 de Junio hasta el 16 de Agosto de ese mismo año.

La actual clausura que merece tantos elogios al señor Silva Cortés, recuerda el adagio que dice: "más vale la vaina que el sable".

Y esa clausura del debate la consiguió la Alianza Liberal, por una transacción absurda; en esa que puede llamarse la jornada triste de la Alianza Liberal, en que ésta, triunfante, en los comicios entrtegó el año 18 en la media hora de una noche, sus armas y sus bagajes a la Coalición poco antes vencida y destrozada.

El señor GUMUCIO. — La fórmula de clausura de que habla el honorable diputado, fué patrocinada por el entonces Ministro del Interior y actual Presidente de la República, Excelentísimo señor Alessandri.

Contra S. E. el Presidente de la República, van los cargos que hace su señoría.

El señor RAMIREZ (don Pablo). — Su señoría no pierde la ocasión de traer al debate circunstancias personales, que pudieran hacerme perder de vista la idea capital que me obliga a hablar.

Y si fuera efectivo que el Excelentísimo señor Alessandri incurrió en ese error, en el año 18, ahora, como Presidente de la República, va a comprender, mejor que nadie, la necesidad de establecer la clausura por simple mayoría. Y el Excmo. señor Alessandri está más cerca de esta idea de lo que su señoría deseara.

El honorable diputado habrá podido leer esta mañana el siguiente párrafo, en la carta que dirige a los señores Ministros de Estado, y en la cual les rechaza su renuncia.

Dice así:

"Es también indispensable que se haga un esfuerzo definitivo para fijar normas que produzcan una disciplina parlamentaria capaz de hacer marchar este país por las vías del progreso y del adelanto".

(Grandes aplausos).

El señor VARGAS (vice-presidente). — No tienen derecho a hacer manifestaciones las galerías.

Si las vuelven a repetir, las haré despejar.

El señor GUMUCIO.—Es una frase vaga que no sé lo que significa.

El señor RAMIREZ (don Pablo). — Su señoría va a comprender que esa vaguedad se va a traducir en hecho, cuando vea a la nueva mayoría de la Cámara venir a exigir la clausura por simple mayoría.

El señor LEZAETA.—¿Y qué dicen los demócratas?

El señor O'RYAN. —Ya lo verán sus señorías.

El señor RUIZ DE GAMBOA.—Se refiere muy claro S. E. el Presidente de la República a la disciplina de los partidos de mayoría.

El señor RAMIREZ (don Pablo). — El honorable señor Silva Cortés nos dice: los clausuristas pueden darse por satisfechos pues tienen el artículo 84.

No hay ningún reglamento, de Cámara alguna del mundo, que posea un adefesio semejante a nuestro artículo 84 reformado, que merece el aplauso caluroso del honorable señor Silva Cortés. Si quisiera aplicársele a cualquier proyecto obligaría a la mayoría que lo propiciara a trasladarse al hemiciclo con camas y petacas.

La actual clausura del debate del artículo 84 reformado del reglamento—que se admira, el señor Silva Cortés no use la Alianza Liberal — recuerda uno de esos cuentos que ha creado la imaginación de los pueblos del norte:

"La princesa encantada se encuentra más allá de los lagos, de los mares, de las montañas. La cuidan enanos maléficos, gnomos vengativos y todavía, el alcázar en que mora, está rodeado de siete círculos de fuego".

¡Y el honorable señor Silva Cortés nos pide que lleguemos hasta la princesa!

El señor VARGAS (vice-presidente).— Si a la Honorable Cámara le parece, se daría por retirado el proyecto de acuerdo del honorable diputado por Valdivia.

El señor GUMUCIO. — Aún cuando yo no acepto el proyecto de acuerdo ni en su forma ni en su fondo, lo hago mío para evitar que se retire.

TRIBUNALES DE JUSTICIA

OBSERVACIONES SOBRE LA LABOR DE LA CORTE SUPREMA

Muy lenta continúa la labor de este Tribunal, ya que desde el 9 de Abril acá sólo se han dictado siete fallos. No hay, pues, esperanzas de que vuelva la actividad a esta Corte.

Las causas falladas en el presente año se distribuyen así entre los Ministros:

Nombre	N.o de fallos
Bezanilla	4
Rojas	3
Cisternas	2
Zenteno	1
Figueroa	1
Risopatrón	1
Santa Cruz	1

Las siguientes causas aún no tienen redactor a pesar de que se vieron el año pasado: Asenjo con Tranvías Eléctricos (desde el 4 de Mayo de 1920); Urzúa con Calvo (desde el 4 de Junio de 1920); Maturana con Montt (desde el 9 de ese mes); González con Quiñones (desde el 26 de Julio de 1920); Yenkins con Banco de Talca (desde el 10 de Agosto de 1920); Rodríguez con Fisco (desde el 28 de Octubre de 1920); Balmaceda con Ordinario Eclesiástico (desde el 14 de ese mes); Silva con Morrison (desde el 24 de ese mes); Espoz con Fisco (desde el 11 de Enero de 1921); The Nitrate Railways Co., (desde el 13 de ese mes); y Salas con Fisco (desde el 3 de Marzo de este año).

El señor Salas aun no falla la causa de Figueroa con Lineros, que la tiene desde el 3 de Enero de este año.

Y el señor Moreno la de Torres con Banco de Tacna, que se le entregó el 7 de Enero de este año.

El señor Castillo tampoco ha fallado la causa de Rudloff con Frity, que se le entregó el 2 de Octubre de 1920.

El señor Figueroa Lagos aun no falla las de Recabarren con Monje y de Ossa con Fisco, que las tiene desde el 15 de Octubre y desde el 22 de Noviembre de 1920, respectivamente.

Todavía no se expide la sentencia, no obstante estar redactado el fallo en las causas siguientes que se vieron hace ya más de 4 días:

Melero con Irarrázaval; Tobar con Fisco (esta causa se vió en 1918); Pinto con Fisco; Arrieta con Banco Popular; Aguilar con Ferrocarriles; Badilla con Sharpe; Sucesión Luna; Murray con de la Jara; Herrera con Banco Hipotecario; Vargas con Vaccaro; Huidobro con Canal Duao; Fuentes con Ferrada; Comunidad Nacional de Salitres con Fisco; Juliet con Iriarte; Soto con Pellé; Muñoz con Quaetfasiem; Virgilio con Virgilio; Benavides con López; Ascarain con Vásquez; Vega con Arlegui; Orrego con Fisco; Rodríguez con Vila; Ramírez con Fisco; Canales con Silva; Fisco con Saraos; del Río con Municipalidad de Iquique; Brunet con Palacios; Galán con Galindo; y Anríquez con Buena Enseñanza.— J. P. O.

CORTE SUPREMA

Movimiento habido en 23 de Abril de 1921

El Tribunal se ocupó de las causas en acuerdo.

Desistida, Luis Vidal P. con Osvaldo Bernstein.

CORTE DE APELACIONES

1.a sala.—1. Contra E. Vargas, confirmada con declaración; 2. Contra F. Gárate y otros, trámite; 3. Contra M. Pacheco, trámite; 4. Contra J. de D. Castro, confirmada; 5. Contra P. Marín, aprobada; 6. Tapia contra Gardeweg, revocada; 7, 8, 9, 10, 11, 12, 13, 14, 15 y 16, confirmadas; 17. Contra M. Díaz, en acuerdo; 18. Contra O. Marín, confirmada; 19. Contra J. Vives, en acuerdo; 20. Contra Luis A. Vásquez, en acuerdo.

Alegaron:

Don Carlos A. León, por la revocatoria, en la 1.a

Don Benjamín de la Barra con don Arturo Gardeweg, en la 6.a

Fallada de acuerdo: Hucke Hermanos con Aduana de Valparaíso.

2.a sala.—1. Recurso hecho D. Amat, sin tribunal; 2. Recurso hecho C. Buenos, trámite; 3. Recurso hecho, S. Borja, sin tribunal; 4. Recurso hecho, A. Ayala, sin tribunal; 5. Recurso hecho, V. Méndez, trámite; 6. Recurso hecho J. Resio, trámite; 7. Recurso hecho J. Resio, trámite; 8. Recurso hecho C. Cabrera, trámite; 9. Recurso hecho Síndico con A. Bezanilla, trámite; 10. Recurso hecho quiebra F. Abarzúa, trámite; 11. Recurso hecho L. Tornero, trámite; 12. E. Latorre con R. Morales, sin lugar; 13. J. Ubilla, eximisión militar, revocada; 14. Contra E. Fernández, confirmada; 15. Contra L. Almarza, confirmada; 16. Contra O. Ramírez, confirmada; 17. Contra J. López, confirmada; 18. Contra M. Munas, confirmada; 19. M. Jiménez; 20. Contra J. J. Maranet, revocada; 21. Sumario falsificación de renuncia juez sub. de Rancagua, suspendidos sus efectos.

No hubo alegatos.

3.a sala.—1. Contra L. Garrido, aprobada; 2. Sumario por suicidio E. Martínez, confirmada; 3. Sumario muerte T. Sepúlveda, aprobada; 4. Contra H. Pizarro, confirmada; 5. Contra J. Urbina y otros, confirmada; 6. Sumario por muerte S. Cox, aprobada; 7. Contra E. Florín, aprobada; 8. Contra J. Escárate, aprobada; 9, 10, 11 y 12, aprobadas; 13. Bello Rosas y otros, pendiente.

Las demás, no vistas.

Alegaron:

Don Pedro Velasco por la aprobación, en la 7.a

Don Rodrigo Sánchez M. y don Ricardo Cabieses, en la 13.

De acuerdo, A. Lerner con Riele, revocada.

4.a sala.—1. Contra Miguel [illegible]to, aprobada; 2. Contra A. [illegible]troza, aprobada; 3. Contra J. Hernández, aprobada; 4. Contra [illegible] A. Aracena, confirmada; 5. Contra I. Contreras, confirmada; 6. Contra M. Marín, confirmada; 7. Contra M. Uribe, trámite; 8. D. Toro contra M. Cáceres, confirmada.

No vistas las demás.

Fallada agregada, contra [illegible] Fredes, revocada.

Fallada de acuerdo, I. [illegible] con E. León.

Alegaron:

En la 9.a, don Arturo [illegible] confirmando.

En la agregada, don [illegible] Gallo, revocando.

PROCESO MILITAR

El proceso de los militares figura en segundo lugar de la tabla del Viernes de la Segunda Sala de la I. Corte de Apelaciones de esta ciudad.

OPCION

Un juego de cubiertos de mesa de 108 piezas con estuche de roble americano.

OPCION

Juego de comedor de aparador y trinche. 12 sillas y mesa redonda estilo americano.

CUBIERTOS DE PLAQUE FINOS

Oneida Community Reliance y Par Plate

Juegos completos con estuche de roble americano.
Ventas por contratos con liberación de pagos (sistema clubs).
Grandes facilidades de pagos. Concesionarios:

KUSNETZOFF & Co.- ESTADO 250 - CASILLA 3058

SOLICITAMOS AGENTES ACTIVOS LOCALES Y PARA LAS PROVINCIAS

¿Por qué paga Ud.

$ 10 y más por una ampolleta de 100 bujías, siendo su valor no más de $ 7; y $ 100 y más por una estufa eléctrica, pudiendo obtenerla por sólo $ 75?

En esta relación están casi todos los precios de los artículos que tiene en venta la

Empresa Eléctrica Chileno-Alemana

SANTO DOMINGO 1050

Hay un gran surtido de arañas y lámparas de mesa

Pilas secas, campanillas alemanas, sal alemana para campanillas

INFORMACIONES DEL EXTERIOR

Servicios de nuestros corresponsales especiales, vías Eastern y All America Cables, Inc., de "The Associated Press", vía All America Cables Inc. y de la Agencia Havas

LOS PREMIERS M. BRIAND Y MR. LLOYD GEORGE INICIARON AYER SUS CONFERENCIAS EN LYMPNE

M. Briand expone personalmente al premier británico el programa de sanciones elaborado por los técnicos franceses

ALEMANIA PROPONE A LA COMISION DE REPARACIONES PROHIBIR LA EXPORTACION DEL ORO HASTA EL 1.° DE OCTUBRE PROXIMO

La respuesta de Alemania a la última nota de los Estados Unidos, referente a la mediación propuesta al Presidente Harding, fué despachada ayer a Washington

Se anuncia que Nicaragua ha resuelto definitivamente retirarse de la Liga de las Naciones

GRAN BRETAÑA

LOS OFRECIMIENTOS DE ALEMANIA A LOS ALIADOS

LONDRES, 23.—El Ministerio de Relaciones Exteriores anunció que la nota enviada por el Gobierno alemán, en la cual declara estar dispuesto a cooperar en la reconstrucción de los territorios devastados de acuerdo con las proposiciones formuladas en 1919, dice también que está dispuesto a poner a disposición inmediata de los aliados toda la asistencia que pueda en favor de la reconstrucción de las regiones del Norte de Francia y Bélgica, a reparar los edificios, a abastecer de maquinarias útiles y de cuantos materiales sean necesarios, las regiones devastadas, tomar los gastos que demanden esas reconstrucciones como pagaderos en marcos papel a la cuenta de debe de las reparaciones después de un arreglo ulterior sobre la tasa del cambio y, finalmente, invita a los Gobiernos aliados a discutir con rapidez los detalles de los arreglos posibles.

ADHESION A LA TERCERA INTERNACIONAL

LONDRES, 23.—El Congreso de Trades Unions escocesas de Aberdeen resolvió por 55 votos contra 50 la adhesión a la Tercera Internacional de Moscú.

PARA EL PAGO DE LAS REPARACIONES

LONDRES, 23.—"The Financial Times" anuncia que el Gobierno de Sureslavia resolvió percibir el 50 por ciento de las mercaderías alemanas que se invertirán sobre el total de la cuenta de reparaciones.

LA ACTITUD DEL GOBIERNO BRITANICO

LYMPNE, 23. — La actitud del Gobierno, en la forma en que ha quedado expresada durante las conversaciones habidas entre Mr. Lloyd George y M. Briand, es de mantenerse firme en las decisiones del Convenio de París, del mes de Febrero, exigiendo su cumplimiento a Alemania.

En caso de que Alemania no lo hiciera así, los aliados se verían obligados a recurrir a una nueva presión, cuya naturaleza se discutiría.

M. Briand, al hablar jocosamente de la solicitud alemana, dirigida a los Estados Unidos para que sirvieran de intermediarios para la transmisión de las nuevas proposiciones a los aliados, dijo: "El tener conocimiento de ello me ha causado placer porque, si el Gobierno de Washington daba curso a las proposiciones alemanas, es indudable que se haría responsable de su ejecución."

LA TRAVESIA DEL CANAL POR M. BRIAND

LYMPNE, 23.—El premier francés, M. Briand, declaró al corresponsal de la "Associated Press", que aun no se le había comunicado las nuevas proposiciones alemanas.

"Algo he leído al respecto—agregó—pero aun no me han sido presentadas."

Durante la travesía del Canal, M. Briand y M. Berthelot, secretario general del Ministerio de Relaciones Exteriores francés, que le acompaña, charlaron alegremente con sus conocidos.

M. Berthelot observó: "No haremos mucho hoy, a no ser ver algunas buenas vistas cinematográficas, pero, con todo, es difícil que la empresa de Sir Philip Hassoon tenga algunas películas de la ocupación del Rhur."

Hay que recordar que ambos premieres son huéspedes de Sir Philip Hassoon.

M. Briand, por su parte, dijo: "La película que deseo ver es la de la flota británica remontando el Elba hacia Hamburgo". Más adelante, como se hiciera algunas alusiones a que el pueblo alemán ha repetido millares de veces: "No podemos pagar", M. Briand comentó: "Esto ha llegado a ser una especie de autohipnotismo de los alemanes. Pero, cuando un hombre cae en sueño hipnótico, es preciso que tenga una fuerte sacudida para despertar. Esto es lo que sucederá a los alemanes.

LA CONFERENCIA DE LOS PREMIERS M. BRIAND Y Mr. LLOYD GEORGE

LYMPNE, 23.—Un comunicado oficial británico, publicado en la tarde de hoy, anuncia que los premiers M. Briand y Mr. Lloyd George conferenciaron hoy dos horas y media, versando la discusión sobre los proyectos franceses para la ocupación de la cuenca de Ruhr, en caso de que Alemania no cumpla sus obligaciones.

La conferencia continuará más tarde y se reanudará mañana.

LORD DERBY CONFERENCIA EN LYMPNE CON EL PREMIER

LYMPNE, 23.—Lord Derby vino hoy a Lympne, de mutuo proprio, para ver al premier Mr. Lloyd George, sin haber dado a conocer previamente los asuntos que quería discutir con él.

Lord Derby tomó once con el premier, y aun cuando no se ha dicho sobre qué discutieron, en vista del reciente viaje del primero a Irlanda, no es muy difícil adivinar el problema de que trataron.

UNA PROCLAMA DEL PARLAMENTO REPUBLICANO IRLANDES

DUBLIN, 23.—El Parlamento Republicano irlandés ha lanzado una proclama previniendo a todos los que dependen de las Cortes de Justicia inglesas, que serán considerados como haciendo la guerra contra la vida de la comunidad, y tratados en la forma consiguiente.

LOS COSACOS PERSAS SUSTITUYEN A LOS BRITANICOS
en un frente de acción

LONDRES, 23.—"The Times" anuncia que los cosacos persas relevaron a los británicos en el frente norte de Kavin.

SE APLAZA LA CONFERENCIA DE MINEROS

LONDRES, 23.—La conferencia de los mineros ha quedado postergada para el 25 del presente mes.

Hoy en la tarde los propietarios celebraron una entrevista con el representante del Board of Trade.

LLEGADA DE M. BRIAND AL PUNTO DE LA CONFERENCIA

DOVER, 23.—M. Briand, M. Berthelot y M. Camerlynck, llegaron hoy a las dos y media de la tarde siendo recibidos por M. Sassons y el Embajador francés M. de Saint Aulaire.

M. Briand fué muy aclamado al partir para Hythe a donde llegó a las tres de la tarde y fué recibido por Mr. Lloyd George en términos cordialísimos.

SATISFACCION DE M. BRIAND

HYTHE, 23.—M. Briand parecía sumamente contento y satisfecho cuando contestaba a los saludos y deseos de bienvenida de los que fueron a esperarlo.

LOS DIARIOS SALUDAN LA LLEGADA DE M. BRIAND

LONDRES, 23.—Los diarios de la tarde consagran la mayor parte de su primera página a la llegada de M. Briand y estiman que cualquiera que sea la acción encarada que se toma para obligar a los alemanes a reparar los daños que ocasionaron en las regiones devastadas, su proposición influirá solamente en la cuestión general de las reparaciones que será objeto de examen por Lloyd George y M. Briand.

LAS HAZAÑAS DE LOS SINN-FEINERS

DUBLIN 23.—Los cuarteles militares y de la policía de Killush, en el condado de Clare, fueron atacados a media noche por una gran partida de individuos armados, prolongándose la batalla durante tres horas. Un sargento de policía fué muerto, dos soldados heridos y dos individuos pertenecientes al cuerpo de la Marina Real tomados prisioneros, pero lograron evadirse.

Los atacantes hubieron de replegarse sin haberse apoderado de cuartel alguno.

Doscientos individuos, por otra parte, detuvieron a un tren de treinta y cuatro carros entre Glasslough y Monaghan. Tomaron prisioneros al maquinista y al fogonero y, después de incendiar el tren, obligaron al fogonero a ponerlo en movimiento, arrojándose después de la locomotora.

El convoy, completamente desocupado, corrió durante media hora antes de detenerse. Veinte carros y más de doscientas yardas de vía quedaron completamente destruídos, como también una gran cantidad de harina, especies y maquinarias. Las valijas de correos fueron saqueadas.

La explicación que se da a ese atentado es que el tren llevaba a Belfast mercaderías contra las cuales se ha decretado el boycott.

DECLARACIONES DEL JEFE LABORISTA MR. HENDERSON

LONDRES 23. — Entrevistado el jefe laborista Mr. Henderson por el corresponsal de la "United Press", declaró que los obreros estaban desafiando al Gobierno con su actitud.

Dijo que las actuales condiciones caóticas durarían mientras existiera la coalición y que los actuales desórdenes se deben a la política precipitada y al retiro de los contratos carboneros sin arreglos adecuados para proteger la vida de los mineros.

Agregó que la causa de la paralización de los campos carboníferos fué el que el Gobierno permitiera a los patrones reducir los salarios mineros en una proporción tan considerable cuando esos salarios eran ya suficientemente miserables.

M. BRIAND EXPONE EL PLAN FRANCES A Mr. LLOYD GEORGE

LYMPNE, 23.— En dos largas conferencias sostenidas en la tarde de hoy entre los dos Premiers M. Briand, de mutuo proprio, elucidó y explicó a Mr. Lloyd George las intensiones de Francia para crear una administración económica en la parte de Westfalia que incluye a la cuenca del Ruhr, según la cual se impondría derechos tales como impuestos a las exportaciones de carbón, al exceso de utilidades y a los industriales alemanes, para aumentar el fondo del que se obtendrán las reparaciones que habrán de pagarse a los aliados.

A pesar de que Mr. Lloyd George, indudablemente, conocía el carácter general de las proposiciones francesas mediante las comunicaciones cambiadas entre los Ministerios de Relaciones Exteriores de Francia y de Gran Bretaña, M. Briand, expresó el deseo de exponerle personalmente algunos puntos importantes qué afectan a la política general de los que habrán de pagarse a los aliados, con el propósito de llegar a una completa unidad al respecto.

En la tarde se supo en Lympne que el Gabinete alemán discutía en Berlín nuevas proposiciones que podrían llegar a ésta antes de que la conferencia termine el Lunes, día en que M. Briand regresará a París.

BELGICA

M. LOUCHEUR CONFERENCIA CON EL MINISTRO DE RELACIONES EXTERIORES

BRUSELAS, 23.—El Ministro francés de las Regiones Liberadas, M. Loucheur, llegó hoy a esta capital y conferenció con el Ministro de Relaciones Exteriores, M. Jaspar, acerca del plan de los aliados referente a una mayor ocupación del territorio alemán en caso de que Alemania no cancele las reparaciones.

M. Loucheur declaró al corresponsal de la "Associated Press" que los belgas no tienen motivos para temer la movilización de nuevas clases militares por cuanto las medidas militares se completarían sin solicitar de los belgas y británicos mayor número de tropas sino su participación nominal.

El corresponsal ha podido imponerse, sin embargo, de que, durante las últimas 48 horas, las tropas de ocupación belgas han sido reforzadas.

FRANCIA

SE ESTUDIAN LAS SANCIONES QUE SE APLICARAN A ALEMANIA

PARIS, 23.—La conferencia celebrada entre M. Briand y el Mariscal Foch, a la que asistieron los generales Weygand y Baut y los Ministros Doumer, Loucheur y Seydoux, examinó el informe de los expertos franceses concerniente a las sanciones que se aplicarán eventualmente a Alemania.

EL JEFE DEL GOBIERNO SE DIRIGE A INGLATERRA

PARIS, 23.—Ha partido para Inglaterra el jefe del Gabinete francés M. Briand, acompañado de M. Berthelot.

ALEMANIA PROPONE PROHIBIR LA EXPORTACION DEL ORO

HASTA EL 1.o DE OCTUBRE

PARIS, 23.—Alemania, en vez de acceder o negarse a trasladar sus reservas en oro a la región del Rhin, ofrece comprometerse a no exportar, ni permitir la exportación de oro antes del 1.o de Octubre del presente año.

La nota alemana, al respecto, que ha sido entregada a la Comisión de Reparaciones, dice que, en esa forma, se protegería en forma equitativa los intereses de los aliados que han pedido la trasferencia del oro porque el segundo párrafo del artículo 248 del Tratado de Versalles, que prohibe la exportación del oro, dejará de ser vigente el 1.o de Mayo.

La nota ha sido firmada por von Oertzer, por la Comisión de Fardos de guerra alemana y hace notar que la traslación del oro causaría una nueva depreciación de la moneda alemana y que dicha reserva no está directamente bajo el control del Ministro de Hacienda, sino que se trata de una propiedad privada.

Agrega que la transferencia no sería una garantía para las reparaciones, por cuanto la Comisión debe darse cuenta de que una nueva depreciación de la moneda alemana se traduciría en un debilitamiento económico.

LOS PROBABLES ACUERDOS DE LA PROXIMA CONFERENCIA DE HYTHE

PARIS, 23.—"Le Petit Parisien" publica un despacho de Londres anunciando que las conversaciones en Hythe se anuncian como excepcionalmente favorables.

Los primeros Ministros francés e inglés tratarán de la ocupación del Rhur y M. Briand propondrá no solamente ciertas sanciones, sino también un sistema de conjunto destinado a poner en juego un mecanismo de reparaciones que comportará una garantía para Francia.

Del lado inglés, Mr. Lloyd George tuvo en los últimos días importantes intercambios de puntos de vista con sus colaboradores, cuya conclusión es que el momento actual sería propicio para la negociación de un acuerdo general con Francia, no solamente para las reparaciones, sino también para los problemas extra-europeos.

El sentimiento de Mr. Lloyd George y la actitud observada por Alemania hacen indispensable para lo sucesivo cortar por lo sano.

En cambio del verdadero pacto de ayuda respecto a Alemania, Francia prestaría su apoyo a Inglaterra para la consolidación del Imperio.

Terminando, dice: "Este acuerdo conjunto revela la forma de tratado que se hace posible hoy entre Francia e Inglaterra."

LA PRENSA DE PARIS COMENTA EL FRACASO DE LAS TENTATIVAS ALEMANAS

PARIS, 23.— Todos los diarios de la mañana de París comentaban insistentemente la réplica de Mr. Harding a la petición formulada por Alemania en orden a obtener su mediación en la cuestión de las reparaciones; pero el interés de este asunto se ha visto luego eclipsado ante la expectación por la Conferencia de Lympne, que ha de tener lugar entre M. Briand y Mr. Lloyd George.

"L'Echo de París" dice que Mr. Harding y Mr. Hughes "notaron al momento la trampa que les preparaba Alemania, y con todo cuidado huyeron de ser cogidos en ella".

Si los alemanes presentasen proposiciones sinceras de arreglo, entonces encontrarían a los Estados Unidos listos para escucharlos y servirles de mediadores.

PROYECTO DE AMNISTIA

APROBADO EN LA CAMARA

PARIS, 23.—El proyecto de amnistía general por las ofensas de la guerra ha sido aprobado en la Cámara de Diputados por 523 votos contra 14.

ESPAÑA

EN LA CAMARA DE DIPUTADOS

MADRID, 23.—En la sesión de hoy de la Cámara de Diputados se discutió la cuestión de las modificaciones del Código Penal.

Los oradores liberales criticaron el proyecto de reforma, estimando que no es necesario reforzar las penas sino que lo que se necesita es detener a los asesinos.

Acto continuo aprobó el proyecto que fija el contingente del Ejército de tierra para 1922 en 189,000 hombres.

EL PADRE DEL ASESINO MATEU VISITA A ESTE EN SU PRISION

MADRID, 23.—El padre de Mateu, el asesino del malogrado jefe del Gabinete español, señor Dato, visitó hoy a su hijo en la prisión, teniendo con él una entrevista que fué en extremo emocionante.

ALEMANIA

UNA PROTESTA DEL GOBIERNO ALEMAN

ANTE LA SOCIEDAD DE LAS NACIONES

BERLIN, 23.—El Gobierno alemán ha protestado ante la Sociedad de las Naciones y ante la Comisión gubernamental de la Cuenca del Sarre, en contra de la ordenanza de esta Comisión que, prescindiendo de las tarifas postales y ferroviarias, ha determinado que los salarios de la administración de correos y ferrocarriles deben ser pagados en francos a partir del 1.o de Mayo.

El Gobierno alemán considera que esta ordenanza viola el Tratado de Versalles.

SE ACENTUAN LOS RUMORES DE LA RENUNCIA DE VON SIMONS

BERLIN, 23.—Continúan circulando en los pasillos del Reichstag los rumores sobre la renuncia del Canciller Von Simons.

Nadie afronta ni cree verosímil la modificación de una coalición de Gobierno.

Una nota oficial declara que el Gobierno alemán, con respecto a la requisición de los funcionarios alemanes por la comisión de los países rhenanos, no obligará a los funcionarios a efectuar el servicio y si colabora en esta presión no habrá nadie que en estas circunstancias le secunde.

LA RESPUESTA DE ALEMANIA

A LA NEGATIVA DEL PRESIDENTE HARDING

LONDRES, 23. — El corresponsal de "The Central News Agency" en Berlín, informa que la respuesta del Gobierno alemán a la nota del Presidente Harding en que éste rechazaba el papel de árbitro en la cuestión de las reparaciones, entre los alemanes y los aliados, ha sido enviada a Washington a mediodía de hoy.

Los términos de dicha nota no fueron comunicados a los leaders de los diferentes partidos, sino en la tarde y dichos leaders están enfadados por cuanto el Gobierno no les consultó para el envío de la nota original.

UNA EXPLICACION DEL GOBIERNO ALEMAN A LA CONFERENCIA DE EMBAJADORES

BERLIN, 23.—El Gobierno alemán ha dirigido una nota a la Conferencia de Embajadores exponiendo que cierto número de razones de carácter técnico, tales como la no llegada de las pruebas desde Italia y otros países, retardan los procesos de los criminales de la guerra.

EL ENVIO DE LAS CONTRAPOSICIONES ALEMANAS A WASHINGTON

BERLIN, 23.—Se anuncia que las contra proposiciones alemanas a la comunicación del Presidente Wilson, referente a las reparaciones, será despachada esta noche a Washington.

PROBABLE RENUNCIA DEL GABINETE

BERLIN, 23.—La renuncia del Gabinete parece inevitable.

ITALIA

DISOLUCION DEL CONSEJO PROVINCIAL DE BOLONIA

ROMA, 23.—Los diarios anuncian que el Consejo Provincial de Bolonia, que contaba con una gran mayoría socialista, ha sido disuelto.

PROYECTO EN FAVOR DE LOS MUTILADOS DE LA GUERRA

ROMA, 23.—En Consejo de Ministros se ha encargado a los Ministros de Hacienda y de Guerra, de Correos y Trabajo que preparen un proyecto de ley destinado a emplear rápidamente a los mutilados de la guerra.

Dicho proyecto será presentado a las Cámaras en la próxima apertura.

SE CONCEDE PERSONERIA JURIDICA A UNA INSTITUCION

GUERRA, 23.—Se anuncia que el Consejo aprobará la concesión de personería jurídica al Instituto creado para efectuar los trabajos públicos en las provincias meridionales, con un capital ilimitado, constituído por la Unión Edilicia Nacional y algunas instituciones cooperativas a fin de ejecutar trabajos públicos en la Italia del Sur.

DECLARACIONES DE UN CAUDILLO FASCISTA

ROMA, 23.—Uno de los dirigentes de los fascistas en Roma ha declarado que no se declara responsable de los actos que no emanen de su iniciativa, y advierte a los fascistas que toda iniciativa privada se castigará con la expulsión inmediata.

Agrega que esta medida se hace necesaria por la acción de los adversarios que provocan desórdenes obligando a los fascistas a efectuar actos no consultados.

RETIRO DE UNA CANDIDATURA PARLAMENTARIA

TRIESTE, 23.—El ex-diputado italiano señor Pittaco, del Parlamento austriaco, ha presentado el retiro de su candidatura para asegurar la concordia del block nacional, en la circunscripción de Trieste.

GRECIA

LA ASAMBLEA NACIONAL PROTESTA

POR LAS MATANZAS DE GRIEGOS

ATENAS, 23.—La Asamblea Nacional votó una resolución denunciando enérgicamente, ante el mundo civilizado, la continuación de las matanzas de griegos, realizadas de acuerdo con el plan de los kemalistas, para exterminar sistemáticamente la raza helénica.

PROTESTA POR UNA EMISION DE PAPEL MONEDA DEL BANCO NACIONAL

ATENAS, 23.—La Comisión Internacional de Control Financiero protestó de la emisión de 550 millones de dracmas papel por el Banco Nacional, por cuanto constituye una violación de la ley de garantía del año 1898.

ASIA MENOR

LAS OPERACIONES DE LOS GRIEGOS CONTRA TURQUIA

ATENAS, 23.—Un comunicado del ejército que opera en el frente norte, anuncia que el enemigo sometió a un recio tiroteo los puestos avanzados.

"En el frente Sur, en el sector Touloubounar,—agrega—fué contrarrestada la actividad de la artillería enemiga y rechazamos un importante reconocimiento efectuado por fuerzas de infantería apoyadas por la artillería.

"En el sector Tsivril cañoneamos los puestos avanzados dispersando a una patrulla de 50 soldados irregulares que intentaban franquear el Meander".

JAPON

SE CREE QUE SE REANUDARAN DIRECTAMENTE LAS GESTIONES

con los Estados Unidos sobre el problema de los mandatos

TOKIO, 23.—Como resultado de las deliberaciones oficiales de ayer los principales diarios creen que hay nuevas esperanzas de que se solucione la cuestión de los mandatos mediante negociaciones directas entre el Japón y los Estados Unidos.

Según el "Jijishimpo", Italia, Gran Bretaña y Francia habrían recomendado al Japón reanudar sus conversaciones directas con los Estados Unidos.

Los diarios estiman que el Japón mantendrá sus derechos al mandato, pero que tratará de llegar a una solución amigable por medio de un compromiso en la cuestión de las comunicaciones.

ESTADOS UNIDOS

EN ESPERA DE LAS NUEVAS PROPOSICIONES ALEMANAS

WASHINGTON, 23. — Según los diarios, el Gobierno alemán enviará antes de uno o dos días, nuevas proposiciones a Mr. Harding, en la cuestión de las reparaciones.

Los círculos diplomáticos de Washington tienen la esperanza de que la acción del Gobierno americano llevará a la solución del problema de las reparaciones, el que es considerado como el factor principal de todas las dificultades económicas de Europa y los Estados Unidos.

A este respecto, "The New York Herald" declaró que toda gestión del Gobierno norteamericano para ayudar al arreglo de la cuestión de las reparaciones y para la restauración de Europa, será hecha

STHENOGEN

compuesto de Hemoglobina, Arsénico, Hipofosfito, Quinina, Estricnina y Kola.
Recomendado por notabilidades médicas de Chile como

Tónico Soberano

en las convalecencias de enfermedades graves, Anemia, Neurastenia, Debilidad géneral, Impotencia, señoras débiles embarazadas o de escasa leche. Digestiones difíciles. Eczemas.

Se vende en todas las Boticas

Nicolás Galasso Colavolpe
SANTIAGO, Chacabuco 64

A las Señoras Dueñas de Casa
LES OFRECEMOS

El mas variade surtido de artículos de MENAJE de primera calidad.

Baterías completas para cocina del acreditado alumínio "Wagner".
Ollas y cacerolas de acero inglés.
Balanzas y frascos para dulces.
Bandejas niqueladas.
Gran surtido de loza refractaria.
Máquinas para moler carne o maíz.
Prensas para papas, etc.

Departamento Especial de
MORRISON & Co.
AHUMADA 65-77 SANTIAGO

Té India Maharanee
Delicioso y Fragante

No hace sorteos ni rifas, no regala objetos ni dinero pero garantiza a sus consumidores Calidad Superior y Peso Neto.

Unicos Importadores
Duncan, Fox & Co.
Pídase en todos los buenos almacenes

LOTERIA
En la 1.a página de "La Nación" va todos los días el aviso de
E. TURRI

COLON
los mejores cigarrillos con tabaco hebra.
20 cts. paquete

Fonolas Pathé
con aguja de záfiro de duración eterna.
Garantizado su uso por 10 años.
OLOPHONE
Grandes facilidades de pago sin recargo de precio.
Entrega del mueble a la primera cuota.
Pathé
OLOPHONE
el nuevo fonografo a dos brazos de PATHÉ Frères. PARIS
representante exclusivo
SIMON Hnos.
CASILLA 29
Esq. Sto Domingo y Bandera, SANTIAGO de CHILE

LA CALIDAD, ELEGANCIA y EL PRECIO ECONOMICO
DE LOS
Sobretodos Ingleses "PICCADILLY"
Son las razones para que sea el Sobretodo más conveniente en Chile
UNICO IMPORTADOR:
LA SASTRERIA "G. RUDDOFF" - 138-Estado-138

Pida en sus comidas los agradables y sanos vinos
TARAPACA Ex - Zavala

solamente con la aprobación de los aliados.

Por otra parte, según parece y comunican los diarios, la conferencia de Hythe se anuncia bajo auspicios particularmente favorables.

"L'Echo de Paris" declara que las disposiciones del Gobierno británico son netamente favorables a Francia.

Una alta personalidad inglesa declara que ha llegado la hora de poner término a las provocaciones germánicas.

Según manifiesta una alta autoridad militar, las tropas inglesas participarán en la ocupación del Rhur.

IMPORTANTES EXPERIMENTOS

EN LA SOCIEDAD FILOSOFICA AMERICANA

FILADELFIA, 23.— Se asegura por los hombres de ciencia que concurrieron a la sesión del Viernes de la Sociedad Filosófica Americana, que de los experimentos de que se dió cuenta en la sesión, resulta que queda desautorizada la teoría de Einstein y trastornada la ley de Newton sobre la Gravitación Universal, en caso de que dichos experimentos se confirmen.

LA POBLACION NORTEAMERICANA NACIDA EN EL EXTERIOR

WASHINGTON 23. — La población de los Estados Unidos nacida en el exterior se elevaba en 1920 a 13.703.987 personas habiendo habido desde entonces un aumento de 858.442 personas.

FIN DE UN RAID AEREO DE CINCO MIL MILLAS

WASHINGTON 23. — Dando término al raid de circunvalación de las cinco mil millas que comenzó a desarrollarse el 29 de Marzo desde Washington a Santo Domingo, acaban de llegar completamente sanos y salvos los dos aeroplanos pertenecientes al cuerpo de la Marina.

En un principio se había acordado verificar el viaje de excursión en dirección de las Islas Virginias, pero la peste bubónica que azotaba a Santo Domingo obligó a los aviadores a retroceder desde Santo Domingo.

LA MEDIACION NORTEAMERICANA

ALEMANIA HABRIA AVANZADO BASES PRELIMINARES PARA REANUDAR NEGOCIACIONES

WASHINGTON, 23.— Aunque nada hay anunciado oficialmente, sabemos por informaciones de fuente muy autorizada que el Departamento de Estado recibió de Alemania proposiciones inoficiales preliminares de una base para la reanudación de las negociaciones.

La primera es que Alemania hace un pago muy subido en dinero contante, considerada posible sin perjudicar las condiciones económicas e industriales del mundo por la produccién superflua en Alemania.

La segunda proposición es que en lugar de un empréstito internacional, Alemania asume la responsabilidad del pago de las deudas exteriores de los aliados equivalente a una suma finalmente fijada en pago de una parte del total de las reparaciones.

Por otra parte, ofrece ayudar a la reconstrucción de Francia devastada, suministrando mano de obra y material alemán.

En caso de que el Gobierno americano considere que estas proposiciones ofrecen una base para la reanudación de las negociaciones, pedirán sus puntos de vistas a los aliados, y si los aliados se muestran satisfechos, se cree que Mr. Hughes informará a Alemania para que presente proposiciones formales a los gobiernos interesados.

La opinión reinante en Washington es de que M. Briand y Mr. Lloyd George recibirán mañana lo que constituirá el minimum de las proposiciones para tener una base importante de reanudación de las negociaciones.

RETRASO DE LA HORA OFICIAL

NUEVA YORK 23. — Mañana a las dos de la mañana será retrasada en una hora la hora oficial de la ciudad de Nueva York.

LOS MEDICOS Y LA PROHIBICION ALCOHOLICA

WASHINGTON 23. — El nuevo reglamento de prohibición alcohólica permitirá a los médicos prescribir a sus clientes cuatro galones de cerveza y tres galones de vino como máximo para cada vez.

LA RECIENTE LEY DE INMIGRACION APROBADA EN LAS CAMARAS

WASHINGTON 23. —En el proyecto de ley que acaba de aprobarse en el Senado se introdujeron dos enmiendas: una que autoriza a los extranjeros que hayan servido en el ejército o la armada en tiempo de guerra para traer sus deudos al país; y la segunda que define en términos más precisos las condiciones que los refugiados políticos habrán de reunir para poder entrar a los Estados Unidos.

El diario "The Tribune", comentando esta ley dice que con el fin de evitar erradas interpretaciones debe de entenderse que la ley de inmigración es una medida de emergencia que termina por sí sola en un plazo determinado y que no es una medida de exclusión para los inmigrantes de Europa, pues también podrán ser admitidos en los Estados Unidos los inmigrantes de la Turquía Asiática en una proporción de tres por ciento sobre el número de individuos de esas nacionalidades que había en Estados Unidos en 1910 y que sean actualmente extranjeros naturalizados.

EL INCIDENTE DEL VAPOR "MARTHA WASHINGTON" EN VISPERAS DE UNA COMPLETA SOLUCION

WASHINGTON, 23.— Las dificultades producidas en Buenos Aires, por la circunstancia de no habérsele permitido descargar al vapor "Marta Washington", parecen estar en camino de solucionarse prontamente debido a las gestiones entabladas al respecto por el representante del Gobierno argentino en esta capital.

Es pues, casi evidente que se aclarará la situación entre ambos Gobiernos y que el hecho no ha de traer complicaciones internacionales.

El Departamento de Estado y el de Navegación, han considerado la situación producida por el incidente del "Martha Washington" y aún cuando es delicada existe la inclinación a darse por satisfechos con las explicaciones y el empeño, puesto por el Gobierno argentino para resolver el problema.

NICARAGUA

NICARAGUA SE RETIRA DE LA LIGA DE LAS NACIONES

MANAGUA, 23.— Se anuncia que Nicaragua se retira definitivamente de la Liga de las Naciones a consecuencia de los gastos que supone la delegación de la nación ante ella.

ECUADOR

EL SEÑOR BETANCOURT RECHAZA UNA PLENIPOTENCIA

GUAYAQUIL, 23. — Comunican de Bogotá que el señor Julio Betancourt no ha aceptado la Plenipotencia del Ecuador.

UN RAID DE AVIACION

GUAYAQUIL, 23. — El biplano perteneciente al diario "El Telégrafo", ha efectuado con toda felicidad, el raid Pasto-Cali, empleando en el recorrido dos horas y veinte minutos.

BRASIL

CANDIDATO A LA FUTURA PRESIDENCIA DEL BRASIL

RIO DE JANEIRO, 23.—En los círculos políticos se indica como el posible sucesor del actual Presidente de la República, señor Epitacio Pessoa, al señor Arturo Bernardes.

VIAJEROS DISTINGUIDOS

RIO DE JANEIRO, 23. — Hoy son esperados a bordo del vapor "Brabantia", la esposa y los hijos del Ministro alemán en Río de Janeiro, von Plehn.

Han continuado viaje a para Buenos Aires, el señor Hugo Salomón, profesor de medicina de Viena y para Montevideo, el señor Aloisio Castro, director de la Facultad de Medicina de Río de Janeiro.

Ambos darán varias conferencias en las capitales respectivas a que se dirigen.

PARAGUAY

EL ASUNTO DEL "HUMAITA" EN LA CAMARA PARAGUAYA

ASUNCION, 23.—La Cámara se ocupó del conflicto producido con la Compañía de Navegación Mihanovich por el hundimiento del vapor "Humaita".

ULTIMA HORA

LA CUESTION IRLANDESA

MISION CONFERIDA A LORD DERBY

LONDRES, 23.—El "Sunday Times" anuncia que Mr. Lloyd George ha comisionado a Lord Derby para que se acerque a los dirigentes sinnfeiners, a fin de cerciorarse de si es posible encontrar alguna forma de resolver la cuestión irlandesa.

El Gobierno tiene vivo interés en arreglar este problema antes de las elecciones que se aproximan.

LA 15.a PARTIDA DEL CAMPEONATO DE AJEDREZ ES APLAZADA

LA HABANA, 23.—Debido a una indisposición de Lasker, ha sido aplazada la 15.a partida del campeonato mundial de ajedrez que debía celebrarse esta noche.

MUSICA!
GRAN CONCURSO MUSICAL DE LA "CASA AMARILLA"
750 pesos en premios. Véanse las bases en "La Nación" del 17 del corriente. Por más detalles, dirigirse a la
"Casa Amarilla", San Diego 236, Santiago

CASIMIRES INGLESES
Calidades muy superiores, negros, azules y fantasías,
Metro: 35 pesos
Bandera 702, esq. Rosas, antiguo edificio de las Monjas Capuchinas
TRUEBA, VILLA y Cía.
M-31

¡SEÑORA VENGA HOY MISMO!
La Casa de Novedades para señoras
PASAJE MATTE 41, LA ESFERA
LE OFRECE:
Gamuza para vestidos a $ 1 pesos.
Muñón para abrigos, a $ 1
Duvetina colores, a $ 14.
Terciopelo de lana a $ 1
Confecciones y vestidos precios de costo, y mil artículos de gusto recién llegados de París.
No deseamos ganar en obse quio suyo.

Esta Nueva y Elegante
Sastrería, Bandera 2
Tiene el honor de avisar a su distinguida clientela, y al p blico de buen vestir, que recibió por el vapor ex "Poplar Bran procedente de Liverpool, la segunda remesa de finos casi para la presente estación. Sus dibujos y matices no tienen en plaza, por ser escojidos personalmente como sastre cono en tejidos e intérprete del refinado gusto de mi clientela.
R. LANAS JACOME
EX-PRIMER CORTADOR DE LA CASA MUZARD y Cía.

En materia de
Ascensores Eléctricos
la seguridad es cosa primordial. Más de cien mil instalaciones hechas por la
Otis Elevator Company
en todo el mundo, comprueban lo dicho.
Unicos representantes para Chile
RAAB, BELLET y Cía.
Ingenieros: - Santiago - Estado 235

Lunes 25-RETAZOS!-RETAZOS!
En el Departamento "TEJIDOS" - Extraordinarias oportunidades en plena estación de Otoño-Invierno - RESTOS Y SALDOS de hermosos géneros de lana, A PRECIOS DE OCASION.
Convencida nuestra clientela de la gran economía que significa adquirir en esta clásica venta liquidación,
A Precios Bajos
nuestros RETAZOS Y SALDOS de géneros de lana, no dudamos que esta oferta ha de ser especialmente aprovechada.
HAY:
Lanas para vestidos de señoras, en los tejidos y colores de la más reciente novedad.
Terciopelos de lana en colores lisos y de gran fantasía, para vestidos y tapados de señoras.
Moletones, Ratinas y Pirineos de lana, en colores lisos y de fantasía.
Sargas azul marino y negras, especiales para colegiales.
Cachemiras, merinos y paños negros, especiales para comunidades religiosas.
Sargas de lana, blancas y con rayas de color, especiales para trajes de sport.
Viyellas de lana y algodón, apropiadas para ropa interior y pijamas.
Bombasí, franelas y moletón de algodón, en colores lisos y de fantasía.
Espléndido surtido en géneros azul marino y negro, en los tejidos de tricotinas, gabardinas, jersinas, paños y terciopelos de lana.
FORROS
Satines, Polonesas, Mesalinas, Sedalinas y Lonas.

GATH & CHAVES, LIMITED

DEPORTES

CICLISMO

LAS DOCE HORAS CICLISTAS

Debido al mal tiempo, se suspende la reunión hasta el próximo Domingo

En la encuesta de "La Nación" participan 2,493 aficionados

Inusitado entusiasmo había despertado en nuestros círculos deportivos la interesante reunión ciclista, las 12 horas, que debía iniciarse a las 5 de la madrugada de hoy, en el Velódromo del Parque Cousiño.

Desgraciadamente la fuerte lluvia que desde las 9 de la noche ha caído sobre la ciudad ha obligado al Club organizador, el Ibérico, a suspender la reunión hasta el próximo Domingo.

LA ENCUESTA DE "LA NACION"

Los aficionados a este deporte han respondido con entusiasmo a la encuesta de nuestro diario. En efecto, 2,493 aficionados participan en el concurso.

Entre las cédulas que correspondan al resultado de la prueba, se procederá a sortear el objeto de arte ofrecido por la Dirección de "La Nación".

La situación final es la siguiente:

1.o	Benítez-Arredondo	785
2.o	Mantelli-Grilli	496
3.o	Massanet - Torremocha	275
4.o	Vidal-del Valle	271
5.o	Román-Gómez	165
6.o	Benito-Marzá	101
7.o	Silva-Vargas	95
8.o	Leiva-Morales	94
9.o	Jara-Moraga	72
10.o	Julliet-Acevedo	59
11.o	Cárter-García	43
12.o	Bermejo-Angulo	37

Total: 2,493 concursantes.

LAWN-TENNIS

EN LAS CANCHAS DEL CLUB SANTIAGO

Interesante competencia inter-club

Santiago Tennis Club contra International Sporting Club

Las prestigiosas instituciones de Tennis Santiago e Internacional, iniciaron en la tarde de ayer un interesante torneo inter-club con intervención de 6 tennistas por lado, en las canchas que posee el Club Santiago, en el Parque Cousiño.

El desafío continuará desarrollándose en la mañana de hoy para finiquitarlo a medio día.

Se pondrá término al inter-club con un almuerzo con que el Santiago Tennis festejará a sus huéspedes.

Los tennistas que intervienen en este torneo, son los siguientes:

Por el Internacional: señores Luis y Domingo Torralva, Alfredo Silva, José Dalgalarrando, Humberto Contreras y Armando Band.

Por el Santiago: señores E. Wilso, L. Harnecker, Juan Iturria, Carlos Ossandon, Jorge Astaburuaga y Roberto Mac-Clure.

Atendiendo al escogido núcleo de deportistas que intervienen en el concurso, los encuentros preliminares de ayer tuvieron un lucido desarrollo.

Fácilmente se comprenderá la lucidez que adquirirán los torneos finales a desarrollarse durante la mañana de hoy.

Por otra parte, dada la gentileza que caracteriza al Directorio del Club Santiago, seguramente su hermoso local del Parque Cousiño constituirá hoy el centro obligado de distinguidas familias de nuestra sociedad que con su presencia darán un tinte de especial distinción a esta simpática fiesta.

CLUB DE SPORTS CHILE. —Se previene a los señores jugadores que hoy se seguirán jugando las partidas por la escalerilla del club, a objeto de designar desde luego el equipo que jugará en los próximos torneos.

FOOT-BALL

LA INTERESANTE REUNION DE HOY POR LA COPA CHILE

Los primeros equipos de los clubs Internado y Santiago se medirán a las 4 P. M. de hoy en la cancha de este último

Después de un receso de cuatro meses, se inician hoy las competencias oficiales de las diferentes Ligas locales.

Entre estas contiendas sobresale por su importancia, la que sostendrán en la tarde de hoy en la cancha de la Avenida del Panteón, ante el competente árbitro señor Francisco Jiménez, los primeros cuadros de los clubs Internado y Santiago, en competencia por la Copa Chile.

En el año último los competidores de hoy terminaron en el cómputo oficial en igualdad de condiciones, factor que habla por sí solo de la equivalencia de fuerzas de sus componentes.

Por otra parte, en las reuniones en que intervienen estos cuadros siempre se pone en práctica el verdadero juego científico, excepto en absoluto de brusquedades y dentro de un ambiente de compañerismo y caballerosidad que debería servir de norma a todas las competencias de esta índole.

En la contienda de hoy intervendrán los siguientes cuadros:

Internado:

Vicuña
Osorio Vicencio
Corte, Araya, Worn
Baeza, Ahumada, Ramírez
Vicencio Anguita
O
Grebe Valderrama
Márquez, Rivera, Castro
Cruz, Orellana, Villablanca
Barahona Casabonne
Quevedo
Santiago:

Reservas del Internado: Rivera, Devoto, Urrutia y H. Rojas (cap.)

Los encuentros oficiales de hoy

POR LA ASOCIACION DE FOOT-BALL DE SANTIAGO

Copa Chile

Internado 1.o con Satiago 1.o, cancha Santiago, hora 4 1|2, árbitro señor Francisco Jiménez.

Ibérico Balompié 1.o con Borgoño 1.o, cancha Ibérico (Independencia 1257), hora 4.15, árbitro señor Juan G. Silva.

Copa Chile Argentina

Brigada Central con M. Eléctrica 1.o, cancha Ibérico, hora 2.30, árbitro señor Eduardo Huidobro.

Copa Caupolicán

Vista Hermosa 1.o con Santiago Webb 1.o, cancha 2, hora 4.15, árbitro señor Luis A. Poblete.

Etcheverry 1.o con Escuela Normal 1.o, cancha 1, hora 2.15, árbitro señor Edo. Tessada.

U. Recoleta 1.o con Peñarol 1.o cancha 1, hora 4.15, árbitro señor Juan Figueroa.

Copa Arauco

Ibérico 2.o con Borgoño 2.o, cancha Ibérico, hora 10.45, árbitro señor Edo. Macdonald.

Copa Independencia

Arco Iris 2.o con Liverpool 2.o (amistoso), cancha 2, hora 10.30, árbitro señor Roberto Miranda.

Copa Blanco

Ibérico 3.o con F. Libertad 3.o, cancha Ibérico, hora 9.30, árbitro señor Ernesto Sepúlveda.

Directores de turno:

Canchas 1 y 2, en la tarde, señores Ramírez y Castillo.

Cancha del Santiago, señor Vergara.

Cancha del Ibérico: en la mañana, el señor Salinas; y en la tarde, el señor Hormazábal.

POR LA LIGA METROPOLITANA DE DEPORTES

Primera división

Carioca con Gold Cross, cancha Metropolitana, a las 3.45, árbitro señor Arturo Besoain.

José Tocornal con Submarino, cancha N.o 1 Campos de Sport, a las 3.45, árbitro señor Vicente Montalva.

División intermedia

SERIE A.

Defensor de Chile con Carioca 2.o cancha Metropolitana, a la 1.45, árbitro señor Carlos Fanta.

SERIE B.

Dunoguier 1.o con Miraflores 1.o, cancha N.o 2 Campos de Sport, a las 3.45, árbitro señor Roberto Aguirre.

Cóndor Chile 1.o con Star Valparaíso, cancha N.o 1 Campos de Sport, a la 1.45, árbitro señor Germán Reyes.

Segunda división

SERIE A.

Maestranza Atlético 2.o con English 2.o, cancha del English, a las 9.30, árbitro señor Roberto Figueroa.

SERIE B.

Girardi 1.o con Los Carrera 1.o, cancha Santa Filomena, a las 3.45, árbitro señor Francisco Vivaros.

Tercera división

SERIE A.

Tricolor Royal 1.o con Constitución 1.o, cancha Maestraza, a la 1.45, árbitro señor Juan Salinas.

Frigorífico San Cristóbal 1.o con Yale 1.o, cancha Santa Filomena, a la 1.45, árbitro señor Inostreza.

SERIE B.

Dunoguier 2.o con Miraflores 2.o, cancha No 2 Campos de Sport, a la 1.45, árbitro señor Julio Morales.

Unión Caldereros 2.o con Sportivo Alianza 1.o, cancha del José Tocornal, a la 1.45, árbitro señor Jaime Serra.

SERIE C.

Star Valparaíso 2.o con Cóndor Chile 2.o, cancha N.o 1 Campos de Sport, a las 10, árbitro señor Jaime Serra.

Gold Cross 2.o con José Tocornal 2.o, cancha N.o 2 Campos de Sport, a las 10, árbitro señor José M. Fernández.

SERIE D.

Arauco 3.o con Carioca 3.o, cancha Metropolitana, a las 8.45, árbitro señor Manuel Vergara.

Gath y Chaves 3.o con 1.o de Mayo 3.o, cancha del Maestranza, a las 10, árbitro señor Fco. Viveros.

Directores de cancha

Metropolitana, en la mañana, el señor J. Prieto; en la tarde, los señores Troncoso y Jiménez.

Maestranza, en la mañana, el señor Seisdedos, en la tarde, el señor A. Ramírez.

Campos de Sport, en la mañana, el señor Juan Martínez; en la tarde, los señores Barraza y Barros.

José Tocornal, en la tarde, el señor Víctor Gamboa.

Santa Filomena, en la tarde, el señor Luis A. Díaz.

POR LA LIGA INFANTIL DE FOOT-BALL

Copa España

Gimnástico 1.o A con Internado 1.o, cancha Escuela de Artes, hora 3.40, árbitro señor E. Ensignia.

Copa Andes

Gath y Chaves 1.o con Gimnástico 1.o B, cancha Escuela de Artes, hora 2.30, árbitro señor E. Ensignia.

Copa Pacífico

Capitán Scott 2.o con Gath y Chaves 2.o, cancha San Eugenio, hora 10.30, árbitro señor M. Prieto.

Copa Cóndor

Santiago 3.o con Libertad Star 3.o, cancha Santiago, hora 10 árbitro señor O. Vera.

Directores de turno:

Cancha Escuela de Artes, señor I. Meyer.

Cancha San Eugenio, señor Aurelio Aedo, y

Cancha Santiago, señor J. Planas.

POR LA COPA "ESPAÑA".—Internado Infantil con Gimnástico Infantil. — La competencia oficial del foot-ball infantil fusionado, se inaugura durante el día de hoy con varios encuentros de interés.

Entre ellos se destaca la contienda que sostendrán los primeros equipos infantiles de los clubs Gimnástico e Internado, que figuran entre los "ases" de los cuadros inscritos en la serie de honor por el trofeo "España".

La contienda se iniciará a las 3.40 de la tarde en la cancha de la Escuela de Artes, ante el árbitro señor Esteban Ensignia.

ASOCIACION DE FOOTBALL DE SANTIAGO. — Partidas oficiales que se jugarán el 1.o de Mayo:

Copa Chile Argentina. — Santiago 1.o con Arco Iris 1.o

Copa República. — Liverpool 1o con E. Ramírez 1.o

Britania 1.o con Magallanes 1o.

5 de Abril 1.o con Fundición Libertad 1.o

Copa Chile. — U. Cintolesi 1.o con Ibérico 1.o

Brigada Central 1.o con Guacolda 1.o

Santiago Badminton 1.o con Internado 1.o

Copa Caupolicán. — U. Chacabuco 1.o con Esperanto 1.o

ATLETISMO

LOS PROXIMOS JUEGOS OLIMPICOS SURAMERICANOS

El Gobierno del Brasil acuerda la inversión de un millón de pesos para la construcción de un Estadio modelo

Homenaje de la Confederación Brasilera de Deportes al Embajador de Chile, y Presidente de la Federación Sportiva Nacional, señor Jorge Matte Gormaz

La presentación atlética de hoy en Chillán

O. WARNKEN

H. BENAPRES

C. ESCOBAR

El Comité Olímpico Internacional, acordó en el último Congreso, fijar como sede de los primeros juegos olímpicos oficiales suramericanos, la ciudad de Río de Janeiro, torneo que se realizará en Octubre del año 1922 bajo el patrocinio de la Confederacao Brasileira dos Deportes.

El acontecimiento internacional que nos ocupa, lleva el nombre de Primeros Juegos Olímpicos Suramericanos, porque en ellos se ejercitarán todas las actividades deportivas. En los anteriores concursos hemos visto competencias aisladas de foot-ball, atletismo y tiro al blanco.

Nuestro país ha sido oficialmente invitado.

Dentro de las normas internacionales corresponde a la Federación Sportiva Nacional de Chile, patrocinar el envío de una delegación en la que estén representados todos los deportes que se practican en el país.

Considerasmos que es oportuno activar este asunto, a fin de que nuestra representación corresponda al verdadero exponente deportivo de nuestro país.

El Gobierno del Brasil, según informaciones cablegráficas, acordó la inversión de un millón de pesos para la construcción del Estadio Modelo que servirá de escenario a los concursos de 1922.

Por su parte la Confederacao Brasileira dos Deportes, aprovechando la visita del presidente de la Federación Sportiva Nacional de Chile, señor Jorge Matte Gormaz, acreditado Embajador ante aquel país amigo, prepara un gran homenaje popular en su honor, a fin de exteriorizar en su persona las simpatías que siente por los deportistas de nuestro país.

LA PRESENTACION DE ATLETISMO EN CHILLAN.— Desde anoche son huéspedes de la ciudad de Chillán los atletas de Concepción y Santiago, comisionados por la Asociación de Deportes Atléticos de Chile, para que hagan hoy en aquella localidad una presentación de atletismo.

Anoche recibimos, en efecto, un telegrama de nuestro corresponsal en los siguientes términos:

"La Nación".— Santiago.— Hoy llegaron atletas de Santiago y Concepción, siendo cariñosamente recibidos por numerosos aficionados. Existe inusitado entusiasmo por concurrir a la reunión atlética de mañana.

El Directorio de la Asociación de Deportes Atléticos de Chile se hace acreedor a generales aplausos por esta iniciativa de enviar en jiras de propaganda a algunos de sus afiliados más selectos, pues de este modo se conseguirá a corto plazo perfeccionar los conocimientos hasta ahora alcanzados en esta hermosa rama de la cultura física.

Presiden la delegación, los señores Gustavo Silva Campo y Alfredo W. Betteley, entusiastas y distinguidos dirigentes que sabrán desempeñar con todo acierto su cometido y que han sido desde que llegaron a Chillán, muy agasajados.

INTERNADO ATLETICO. — Hoy, a las 9 de la mañana, habrá entrenamiento en Santo Domingo 3535.

Se encarece la asistencia a los atletas novicios, que tomarán parte en el primer torneo, y que se llevará a efecto el 8 de Mayo próximo.

Después del entrenamiento habrá sesión general, con el objeto de ocuparse de la renuncia del secretario del club, don Germán Asenjo, y otros asuntos muy importantes relacionados con la marcha del club.

Quedan citadas también todas aquellas personas que han manifestado deseos de ingresar al club, con el objeto de inscribirlas en los registros de socios.

CENTRO ATLETICO "A. MAGNERE".—Este Centro celebrará hoy su aniversario con el siguiente programa:

100 metros, 400 metros, 1.500 metros, 5.000 metros. Salto largo con y sin impulso.

Punto de reunión para dirigirse al torneo: casa del secretario, Providencia N.o 1585. Hora: 7 de la mañana.

CENTRO SPORTIVO "EL GLOBO".—Se nos pide rogar a los socios que se presentarán al primer torneo de novicios asistan hoy, a las 2 1|2 P. M., a los Campos de Sport de Ñuñoa donde serán atendidos por los señores Vicente Pizarro y Eduardo González.

Unión La Paz con Electro Metalúrgico 1.o

Copa Independencia. — Britania 2.o con Magallanes 2.o

5 de Abril 2.o con Fundición Libertad 2.o

Copa Arauco. — Unión Cintolesi 2.o con Ibérico 2o

Brigada Central 2.o con Guacolda 2.o

Santiago Badminton 2.o con Internado 2.o

Copa Huelén. — U. Chacabuco 2.o con Esperanto 2o

Copa M. Blanco. — Santiago 3.o con Wanderer 3.o

Britania 3.o con Ibérico 3.o

Magallanes 3.o con M. Eléctrica 3.o

LIGA NACIONAL DE FOOT-BALL. — El Consejo de esta institución se reunirá mañana Lunes, a las 6 1|2 P. M. en punto, en los salones de la Unión Ciclista de Chile, local del Aero Club, Huérfanos 1062, con el objeto de pronunciarse sobre los proyectos de unificación del football local.

ASOCIACION OBRERA DE FOOTBALL. — El Consejo se reunirá el Martes, a las 9 de la noche, en "El Mercurio".

Como se tratará de los proyectos de unificación del foot-ball metropolitano, se encarece la asistencia a los señores delegados.

IBERICO v. BORGOÑO.—Hoy, a las 4 de la tarde, en la cancha que posee el Ibérico, en Independencia 1257, se llevará a efecto esta partida oficial de la Copa Chile.

Los segundos equipos jugarán en la misma cancha a las 10.30.

LIGA METROPOLITANA DE DEPORTES. — Los señores delegados de los distintos clubs afiliados están convocados a reunión de Consejo para el Lunes 25, a las 9 de la noche, en los salones de "El Diario Ilustrado", en segunda citación, y para el Martes en el mismo local y hora en tercera citación; con el objeto de pronunciarse sobre la unificación total del foot-ball en esta ciudad.

Para el curso de aspirantes a árbitros. — En conformidad a un acuerdo del Directorio, que oportunamente se dió a conocer, la Mesa directiva de esta Liga, pone en conocimiento de los clubs afiliados que las siguientes personas designadas por los clubs, para ingresar al curso de aspirantes a árbitros, quedan a disposición de esta Liga para que puedan concurrir a las clases que iniciará en breve la Asociación de Referees.

Los aspirantes nombrados por los clubs hasta la fecha son los siguientes:

Por el Dunoguier, señores Carlos Jofré y Juan Martínez.

Por el Londres, señores Luis Aguilera y Aurelio Zapata.

Por el José Tocornal, señores Manuel Rivas, Vicente Jeria y Jaime Serra.

Por el Tricolor Royal, señores Rolando Díaz y Angel Silva.

Por el Santiago Rangers, señores David Castro, Eugenio Alonso y Juan Pérez.

Por el Small Star, señor Abelardo Gana.

Por el Carlos Condell, señores Luis A. Huerta y Augusto Cornejo.

Por el Cóndor Chile, señor Neftalí Quiroz.

1.o DE MAYO F. C. CONTRA SANTIAGO WANDERERS F. C. — El próximo Domingo 1.o de Mayo se jugará en esta ciudad el importante partido concertado entre estos clubs, en competencia por la copa José P. Sepúlveda.

Tendremos al corriente a nuestros lectores de los pormenores de este interesante encuentro.

UNION CORDILLERA CON DEPORTIVO ECUADOR. — Hoy se jugará este amistoso a las 3 de la tarde, en la cancha San Pablo (antiguo Cóndor).

TENIENTE GODOY INFANTIL v. 1.o DE MAYO INFANTIL.— Hoy se llevará a efecto el amistoso concertado entre los equipos de estos clubs, en la cancha del 1.o de Mayo (Parque Cousiño), a las 9 A. M., empezando con los teams Mayo II versus team Andes del Godoy, Mayo II versus team Bristol y Mayo I versus team Cordillera del Godoy.

Arbitrarán los señores L. J. González y Oscar Vera.

IRIS SPORTING CLUB.— Hoy, a las 2 P. M., en la cancha Peñalolén, seleccionará sus jugadores esta colectividad y jugará un amistoso con el Huelén F. C.

HECTOR ARANCIBIA LASO F. C.— Hoy, a las 8 A. M., se reunirán en la Quinta Normal los socios de esta institución a fin de entrenarse.

CORDOVA SANTA MARIA VERSUS UNION CORDILLERA F. C.— Hoy, a las 2 y media P. M., en la cancha de la Quinta Normal, jugarán un práctice los primeros equipos de los clubs arriba nombrados.

LIGA DE FOOT-BALL DE SANTIAGO.— Cita a sesión de Consejo para mañana, a las 9.30 P. M., en los salones de "El Diario Ilustrado".

Se ruega la asistencia y se previene a los delegados que deben concurrir premunidos de sus respectivos poderes.

SANTIAGO BADMINGTON F. C.—Hoy, a las 3 de la tarde, en la cancha Badminton, Avenida Recoleta, esquina de Rosario, esta institución seleccionará sus elementos.

Se han organizado dos equipos, que han quedado constituídos en la siguiente forma.

Equipo Santiago: Rendich, Drago, Concha, Massai, Fletcher, Nierard, Wells, Stanley, Faeth, Brailli y Orrego.

Equipo Valparaíso: Barrios, Concha, Sepúlveda, Arancibia, Silva, Bórquez, Palma, Vives, Urrutia, H. Silva, Larrachea.

Reservas generales: Cisternas, C. Ramírez, Infante, Rojas, A. Díaz, García, Carrera, Barros y J. Vargas.

LOS ENCUENTROS OFICIALES DE HOY POR LA METROPOLITANA.— La Liga Metropolitana de Deportes, inicia hoy su temporada oficial de foot-ball, ofreciendo un calendario de 15 buenos encuentros por sus distintas series, partidas que no dudamos se verán bastantes concurridas dado los elementos que actuarán por cada bando.

UNION CHACABUCO I Y II v. SANTIAGO PORTALES I Y II DE CALERA DE TANGO.— Hoy se llevarán a efecto en la cancha que posee en Calera de Tango el segundo de los nombrados, los encuentros que tienen pendientes estas instituciones.

Los equipos del Chacabuco partirán de la Estación Alameda, a las 8 1|4 A. M.

ENGLISH v. SANTIAGO NATIONAL.— Este amistoso se realizará hoy, a las 3 P. M., en la cancha del English F. C.

GOLD CROSS I v. CARIOCA I.— A las 3 y media P. M., de hoy, tendrá lugar esta partida en la cancha de la Liga Metropolitana, en competencia por la primera serie de dicha colectividad.

LIBERTAD STAR INFANTIL v. SANTIAGO INFANTIL. — Hoy se llevará a efecto este encuentro en competencia de la tercera serie de la Liga Infantil, en la cancha del Santiago, a las 10 A. M.

ATLETICO UNIVERSO I Y II v. UNION CINTOLESI I Y II.— Hoy, a las 2 y media en la nacha que posee el Cintolesi en la Población Buenos Aires, se llevarán a efecto estos amistosos.

Los jugadores del Universo se reunirán en Andes, esquina de Matucana, a las 2 P. M., para dirigirse a la cancha.

CAPITAN SCOTT INFANTIL II CON GATH Y CHAVES II.— Hoy, a las 10 y media, se desarrollará en la cancha San Eugenio este encuentro oficial por la Copa Pacífico de la Liga Infantil.

ESPERANTO I CON ESPERANTO II.—Para hoy, a las 3 P. M., ha quedado concertado este amistoso en el Parque Cousiño.

RANGERS v. ARAUCO.— A la 1 y media P. M. de hoy, en la cancha del Fábrica de Vidrios F. C., se efectuará este amistoso.

MAESTRANZA ELECTRICA F. C. I CON BRIGADA CENTRAL F. C. I.— Hoy, a las 2.30 P. M., en la cancha del Ibérico F. C. (antes Gath y Chaves), se llevará a efecto este partido por el campeonato de la copa Chile-Argentina, de la Asociación Santiago.

ZENTENO I v. ZENTENO II. — Hoy, a las 10 A. M., jugarán los equipos de esta institución en su cancha particular, por 11 medallas de plata.

Primer equipo: Fernández, Acosta, Adasme, Méndez, Amaya, Sepúlveda, Acosta, Curti, Arriagada, Alarcón, Ortega.

Segundo equipo: Jara, Delpino, Aguirre, Quiroz, Rojas, Mass, Agüero, Cid, Núñez, Díaz, Muñoz, Gómez y Garrido.

JOSE TOCORNAL II v. GOLD CROSS II.— A las 10 A. M. de hoy, se llevará a efecto en los Campos de Sport de Ñuñoa este encuentro por la tercera serie de la Liga Metropolitana.

GIMNASTICO F. C.— Se nos pide prevenir a los socios, que para los efectos de la tesorería, pueden acudir a Moneda 957, en donde les atenderá don Samuel Jeria.

—Toda correspondencia para el club, debe ser enviada a la casilla número 2913.

BOX

EL MATCH DE ANOCHE

Triunfo de Juan Beiza, por puntos

Ante numeroso público, se realizó en el Hippodrome Circo el encuentro a 12 rounds, concertado entre los pesos pluma, Manuel Contreras y Juan Beiza.

El primer preliminar a cargo de Gómez y Donnaire, terminó con el retiro del último al tercer rounds.

Fernando Rojas y Eliecer Ortega, tuvieron a su cargo, el segunda número de la noche, haciendo un reñido combate que fué fallado por puntos a favor de Ortega.

Minutos después de las 11, Beiza 58 1|2 kilos y Contreras 57.400 kilos, subían al ring, el primero acompañado del señor Zúñiga y Kaempfer, y Contreras secundado por Bersac, Vicentini y Frías.

Bajo las órdenes del árbitro señor Alvaro de la Cruz se inició el match.

Los primeros dos rounds, fueron sólo finteados y los contendores se limitaban sólo a estudiarse.

En el tercer round, el match adquirió más interés y Beiza hizo lujo, de juego de cuerdas, y con fortuna alcanzó en varias ocasiones el mentón de Contreras.

El cuarto round fué flojo, hubo escaso cambio de golpes.

El quinto round, fué el más movido de la noche y favoreció a Beiza, quien tanto en los clinchs como de lejos, dominó a su adversario.

El sexto y sétimo rounds, sin interés. El árbitro llama la atención a Contreras por no hacer pelea.

El match sigue monótono y Beiza, accidentado de las manos, desde el 4.o round, marca sus golpes con poca eficacia.

La novena, décima y undécima vuelta fueron de igual ineficacia, en la última vuelta del combate el referee llamó nuevamente la atención de Contreras por su poca acometividad.

Este boxeador continuó sin interés el round y perdiendo las ocasiones que le daba el mal estado de las manos de su rival.

Beiza, aprovechó el chance que le daba Contreras y atacó con golpes débiles, debido a la dolencia de sus manos.

Terminado el combate el referee falló en favor de Beiza.

El encuentro no tuvo el interés esperado, debido a la falta de acometividad de Contreras, y al accidente sufrido por Beiza y el fallo favoreció a este último por ser él quien llevó durante todo el combate, el tren de la pelea.

LUIS ANGEL FIRPO y GUMBOAT SMITH, SE MIDEN ANOCHE EN EL CLUB UNIVERSITARIO DE BUENOS AIRES

Triunfa el argentino al 12.o rounds, por knock-out

Como lo habíamos anunciado oportunidad, anoche se realizó en el Club Universitario de Buenos Aires, la revancha concertada entre el campeón suramericano Luis Angel Firpo y el panameño Gumboat Smith.

El match se realizó ante un numeroso público que llenaba por completo el amplio local de la institución boxeril patrocinadora del encuentro.

Después de 12 rounds, que dejaron de manifiesto las buenas condiciones de ambos contendores, Firpo alcanzó con su poderosa derecha al panameño, produciéndose el knock-out de Gumboat Smith

El campeón suramericano fué objeto de una delirante ovación y llevado en hombros hasta su residencia.

Las localidades alcanzaron un precio fabuloso, fluctuando los asientos entre 50 y 80 nacionales argentinos.

LOS TRIUNFOS DEL BOXEADOR FRANCES EUGENIO CRIQUI, EN AUSTRALIA

Próximamente se medirá con Ledoux, por el campeonato peso gallo de Europa

EUGENIO CRIQUI

El conocido entrenador francés Eudeline, se encuentra en la actualidad en jira pugilística por las ciudades australianas, representando a dos pequeños colosos europeos: Eugenio Criqui, campeón peso gallo de Francia, y Wins, campeón belga.

Al decir de las revistas europeas llegadas últimamente, esta jira ha sido llena de triunfos para los pupilos de Eudeline, quienes, y especialmente Criqui, han entusiasmado a los aficionados de Sidney y Melbourne.

Criqui, en su reciente estada en Australia, ha vencido por fuera de combate a todos los rivales que se le han opuesto, entre los que figuran hombres de primera línea, tales como Blackburn, Green, Jerry Sullivan (peso pluma), Sid Godfrey y el negro Janito.

Es probable que en Junio próximo, se mida con su compatriota Ledoux, en París, por el campeonato peso gallo de Europa.

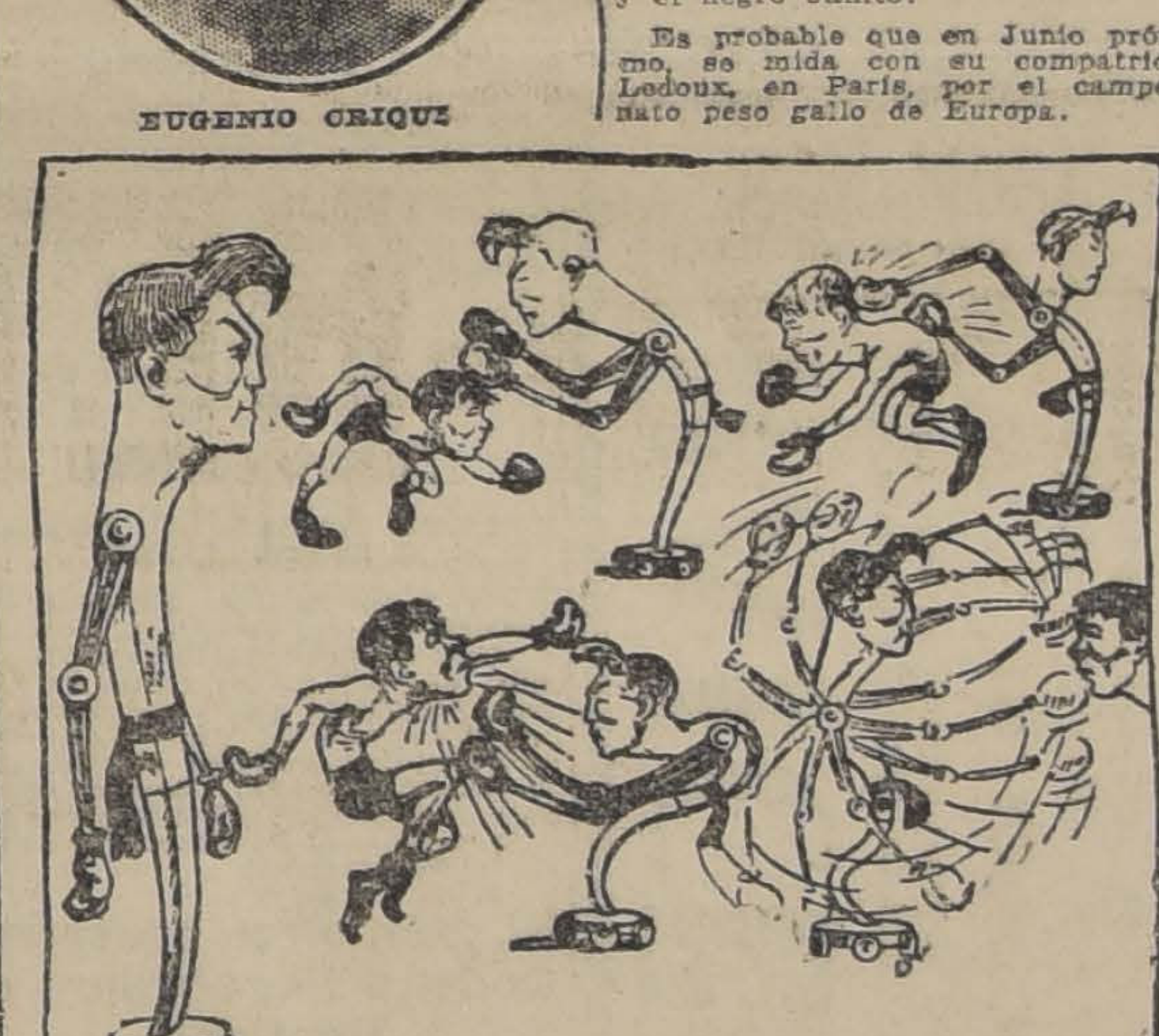

UN CONOCIDO DIBUJANTE FRANCES HACE APARECER EN LA PRESENTE CARICATURA, A CRIQUI, CONVERTIDO EN UNA MAQUINA, QUE DICE SER COMPUESTA DE UNA LAMINA DE ACERO FLEXIBLE, PROVISTA DE UN PAR DE BRAZOS AUTOMATICOS, CUYOS RESORTES SE ENCUENTRAN EN LA CABEZA.

EL CAMPEONATO SURAMERICANO DE AFICIONADOS

Se efectuará en Octubre próximo en Santiago

Por comunicaciones llegadas de Montevideo a la Federación de Box de Chile, la Unión Suramericana de Box, hace saber a nuestra dirigente, que en Octubre próximo, deberá realizarse en nuestra capital, el segundo campeonato suramericano aficionado de box.

Como recordarán nuestros lectores, el primer campeonato se realizó en Montevideo en Diciembre del año último y aún cuando se hizo entre nuestros aficionados una eliminatoria en la que triunfaron, Julio Osorio, Nicolás Flores, Luis Vicentini y Dionisio Muñoz, los representantes de Chile no participaron en este primer torneo, por la falta de fondos que hubo para pagar los gastos de la delegación.

Es de lamentar que la mayoría de los campeones aficionados del año último se hayan dedicado a profesionales, pues creemos que la representación que este año tendremos será inferior a la anterior y no estaría bien que Chile, el país suramericano en que el box tiene más desarrollo, no tuviera una actuación sobresaliente en este campeonato.

Es por esto que llamamos la atención especialmente de la Asociación de Centros de Box de Santiago, a fin de que los aficionados que resulten vencedores en sus campeonatos internos, sean entregados en manos de buenos profesores, a fin de que tengamos una representación digna del auge que el box ha alcanzado entre nosotros.

Estimamos que la Federación de Box de Chile debe ponerse de acuerdo con la Asociación, para ir seleccionando a la brevedad posible los mejores jóvenes que militan en los diferentes centros de la capital, para hacer en un corto plazo y sin espíritu de lucro las eliminatorias y de este modo saber cuáles serán nuestros representantes en el Segundo Certámen Suramericano.

Volvemos a repetir que estas lecciones deben hacerse a más tardar en unos veinte días más, pues en esta forma la Federación y la Asociación, podrían tomar por su cuenta el entrenamiento de esos jóvenes hasta llevarlos a defender los colores del box nacional en excelentes condiciones y poder así asegurar nuestra supremacía en el viril deporte de la defensa propia.

Algo muy importante y que deben intervenir los dirigentes, es el que los campeones de aficionados pasen a la categoría de profesionales, caso que ha ocurrido con Nicolás Flores, de la categoría peso liviano y Luis Vicentini, del medio liviano.

En resúmen tenemos hoy día un sólo exponente que con seguridad actuará en representación de Chile, que es el campeón peso mosca, Guillermo Osorio, y del que desgraciadamente ya se habla que pasará antes de Octubre a la categoría de profesional, disputando a Charles Roberts el título profesional, que posee este hombre desde hace algunos años.

Nosotros esperamos que Osorio no entrará al profesionalismo hasta después de las competencias internacionales.

Esperamos que tanto la Federación, como la Asociación se preocupen con patriotismo de este interesante problema del box nacional.

Próximos encuentros

PABLO MUÑOZ - JOHN WALTER —Se batirán el Sábado próximo en el Hippodrome Circo en 15 vueltas, disputando un premio de 5,000 pesos, donado por la empresa Pellegrini. Arbitrará don Federico Hellfman.

DUQUE RODRIGUEZ - JULIO ROMANOFF. — Este encuentro se realizará en el Mineral de El Teniente el Sábado próximo. Pelearán 12 rounds arbitrados por don Alvaro de la Cruz.

LUIS VICENTINI - CARLOS RODRIGUEZ.— En Valparaíso se realizará el próximo Sábado un encuentro a 10 rounds, concertado entre estos pesos livianos. Arbitrará don Manuel Prieto N.

CARLOS ARANCIBIA - ARMANDO VARGAS. — Estos pesos medio livianos han firmado contrato de pelea para el próximo 28 de Mayo. Arbitro de este encuentro será el señor Federico Hellfmann.

CARLOS DONOSO - JUAN BEIZA. — En el Hippodrome Circo se medirán en 10 vueltas el próximo 7 de Mayo, estos dos exceletes pesos plumas. Arbitro don Alvaro de la Cruz.

BENITO MIRANDA - VICTOR CONTRERAS. — Estos pesos medios han firmado contrato de pelea para el 4 de Junio próximo. Arbitro don Alvaro de la Cruz.

CARLOS PEREZ - JUAN PINO. —En una fecha próxima se batirán estos pesos plumas en un match a 10 rounds. Arbitro don Federico Hellfmann.

CAUPOLICAN BOXING CLUB.— **Las peleas de hoy.** — Hoy, a las 3 de la tarde, en su local de la calle Juan Vicuña 1562, efectuará esta prestigiosa institución, una velada boxeril en honor de su presidente honorario, señor Caupolicán Bruce.

Se desarrollarán seis interesantes peleas, todas con decisión, con un total de 31 rounds.

LAS INTERESANTES PELEAS DE ESTA NOCHE EN EL JAMES PERRY. — Celebración de su primer aniversario. — Hoy, a las 9.30, tendrá lugar una interesante velada boxeril en el gimnasio de este Centro, San Pablo esquina San Martín, sujeta al siguiente programa:

1.o Obertura por la banda.

2.o Match a cuatro rounds entre los pesos gallo Rogelio Rodríguez y Alejandro Lecaros.

3.o Match a cuatro rounds entre Oscar Castro y Juan Vilches.

4.o Match a cuatro rounds entre Fernando Lecaros y Carlos Smith.

5.o Match a cuatro rounds entre los campeones peso gallo Amador Pérez, del Ursus, y Andrés García, del James Perry.

6.o Match a cuatro rounds entre Manuel Rodríguez y Juan Gutiérrez.

7.o Match de fondo a 5 rounds, entre los campeones peso semi medio Ernesto Reyes y Miguel Contreras.

CENTRO SPORTIVO CORNELIO SAAVEDRA. — Este Centro efectuará hoy, a las 10 de la mañana, el campeonato interno, en la Quinta Normal.

EDDIE POLO BOXING CLUB. — Este Centro ha organizado para hoy a las 9 P. M. una gran velada boxeril en honor y despedida del distinguido sportman y presidente efectivo de esta institución, señor José López.

El programa es el siguiente:

3 Rounds, Poblete y Luis Salinas.

3 Rounds, Segundo Riquelme y Osvaldo Allende.

Academia entre Manuel Garín y Francisco Jaña.

4 Rounds, entre los campeones Juan Tapia y Luis Astudillo.

3 Rounds, Alfredo López y Alejandro Pelca.

5 Rounds, Humanitario Cervera y Arturo Torres.

MOTOCICLISMO

EL GRAN CAMPEONATO DEL 5 DE MAYO.— **Algunos detalles de las cien millas.**— Una de las más interesantes tardes deportivas es la que ofrecerá el Moto Club de Chile el 5 de Mayo en el Parque Cousiño, con motivo de la realización del gran torneo que a beneficio de la Cruz Roja de las Mujeres de Chile ha organizado para esa fecha.

Al atractivo de una fiesta de caridad, añadirá el del sport, pues ese día se correrá el segundo campeonato de las cien millas, que el año 19 ganó Arturo Friedemann.

Además de esta carrera, se correrán dos para máquinas de 300 y 600 cm3. de cilindrada y una para máquinas con coche lateral, que llamará la atención por las pocas veces que se ha efectuado en Chile carreras de esta índole.

Para la carrera de las cien millas, sabemos que participarán alrededor de 15 competidores, todos en motocicletas de más de 16 caballos de fuerza.

Las inscripciones valen 10 pesos para los socios de cualesquier club, y 20 pesos para los que no pertenezcan a ninguna institución motociclista. En el local de la secretaría del club organizador, Moneda 1019, se reciben a toda hora del día.

En nuestra edición de mañana publicaremos el reglamento que ha elaborado la comisión de carreras del Moto Club y por el cual se regirá el desarrollo del torneo.

EXCURSIONISMO

CUERPO DE EXCURSIONISTAS SANTIAGO.— Cita a junta general para hoy. Hora y local de costumbre.

El tratamiento más seguro y fácil para combatir las
ALMORRANAS
es el uso del
MO-RE-NOL
Se vende en todas las Boticas, por mayor: Bruna y Cía., Bandera 60. Tel. Ing. 2901.

ESTRENOS EXCLUSIVOS DE THE SOUTH PACIFIC PARAMOUNT COMPANY

HOY Tarde y Noche TEATRO AVENIDA - MACHO Y HEMBRA - Super Artcraft de Cecil B. de Mille

Mack Sennett

Presenta sus dos últimas y chispeantes comedias de la producción 1921:

"MATRIMONIO SECRETO" y "FANTASIA JUVENIL"

por la **CHAPLINA FAZENDA**, el **CARA DE PASTEL**, **MARIA PREVOST** y otras estrellas y luceros del elenco macksenetiano. Graciosos idilios amorosos a balazos. Muertos, heridos, atontados, machucados, enamorados, etc., etc.

Muy pronto en el **SPLENDID** estreno de la segunda ARTCRAFT grandiosa:

El Hombre Milagroso

UN NUEVO TRIUNFO ARTCRAFT

La mejor producción del mundo dará a conocer en la semana el soberbio drama:

SU CASA EN ORDEN, por Elsie Ferguson

que ha creado un rol admirable lleno de las palpitaciones de la sangre sana, que se mueve por pasiones honradas y dignas. Es la esposa joven y alegre que se siente fuera de su centro en su propio hogar, a quien la hostilizan los parientes y amigos del marido, quien llega a dejarse convencer por la maledicencia.

Pero en un momento supremo se colma el vaso. Y, entonces, ¡ay de los perversos!, se vuelve contra sus enemigos como una leona enfurecida, defiende lo suyo con la tenacidad desesperada de quien todo lo arriesga y... triunfa. El marido se convence y le ruega que vuelva a sus brazos.

Es una novela poderosa y humana, tanto más impresionante cuanto común en la vida real. Es una pieza que deben meditar todas las mujeres y todos los hombres enlazados en la vida del hogar.

TEATROS - MUSICA - CINES

Teatro de la Comedia

LAS TRES FUNCIONES DE HOY

Cada día va aumentando el público que asiste a los espectáculos que ofrece la Compañía Báguena-Bührle en este Teatro. Las funciones de anoche se vieron muy concurridas y el público aplaudió con entusiasmo la inteligente labor de los intérpretes y la presentación escénica.

Hoy la Compañía ofrece tres interesantes funciones. En matinée va el chistoso sainete vaudevillesco, original del aplaudido autor de "Entre Gallos y Media Noche", Carlos Cariola, intitulado: "El fallo de Salomón", obra en que se distingue el gracioso primer actor chileno Arturo Bührle.

En vermouth y noche subirá a escena el gran éxito de la temporada, la hermosa comedia dramática en tres actos: "La mujer del viejo", original del conocido periodista y escritor don Jorge Downton que ha sido estrenada recientemente, constituyendo uno de los mayores éxitos de la escena nacional y en Buenos Aires estrenada por la Compañía Camila Quiroga que fué muy aplaudida por prensa y público.

Un drama vulgar

El Martes 26 de la próxima semana, subirá a escena el último gran éxito del autor porteño don Carlos Barella: "Un drama vulgar", que se dió por veinte veces seguidas en el vecino puerto. La obra presenta una serie de tipos del bajo fondo del puerto de Valparaíso.

El conjunto de actores chilenos que encabezan Báguena y Bührle ha ensayado cuidadosamente esta obra, que, por sus hermosas cualidades artísticas y teatrales, está llamada a permanecer largo tiempo en cartel.

Las funciones extraordinarias de hoy en el Santiago

Los programas que ofrecen Salvat Olona para las tres funciones de hoy Domingo pueden ser considerados como los más interesantes de cuantos nos hayan presentado. En efecto, se han elegido las dos obras de mayor éxito.

Así, para la matiné se ha elegido "La Garra", la inspirada y valiente pieza dramática de Manuel Linares Rivas.

"La Garra", se repetirá al comienzo de la función nocturna, completándose el programa nocturno con el drama del mismo autor "Cristobalón". En la vermouth se pondrá en escena esta misma obra en vista de la señalada preferencia que por ella ha demostrado el público.

Como se ve, el programa de las funciones de hoy está dedicado exclusivamente al genial autor español, que ha pasado a ser con Benavente el favorito del cartel del Santiago.

Por ser con todos leal, ser para todos traidor

En la nocturna de mañana, la Compañía Salvat Olona estrenará en el Teatro Santiago esta nueva producción de Jacinto Benavente, obra de la que este conjunto tiene la exclusividad para América.

En los tres actos de que consta la producción, el genial dramaturgo expresa con la claridad y belleza propias de tan sutil ingenio, la difícil situación en que se encuentra un español que ama a su patria de origen y la que conceptúa suya por haber nacido en ella sus hijos: América.

SPLENDID

El Martes, a las 6.30 P. M., único concierto de despedida del tenor de fama mundial

KARL JÖRN

quien cantará escogidos trozos en francés, alemán e italiano.
Acompañará al piano el señor Julio Rossel.
Localidades numeradas en venta en la boletería.

SETIEMBRE Y BRASIL

HOY - MATINEE: 3.a función de

La Mano Invisible

Por

ANTONIO MORENO

Tarde y Noche: Estreno PARAMOUNT:

La muy Pícara

Preciosa creación de

ENID BENNETT

La novela de una neoyorkina considerada escandalosa en un pueblo por mostrar sus lindas pantorrillas, pololear y bailar fox-trot.

En el SETIEMBRE, fuera de programa en todas las funciones:

Los Kemsky

Famosos acróbatas.

MAÑANA BRASIL

(MARTES: SETIEMBRE)

RAICEVICH

campeón mundial de lucha romana, eclipsará a Maciste, Eddie Polo, Walsh y todos los matones del cine, con su linda cinta de aventuras:

EL LEON MANSO

Raicevich juega con los hombres como el gato con el ratón. Los levanta y los lanza como si fueran muñecos.

Martes, a las 6.30, BRASIL: Concierto por el eminente

TOMMY THOMSON

Los tres programas de hoy en el Unión Central

El numeroso público de ayer, en ambas funciones, que advertimos en el Unión Central, el ambiente que se ha hecho la obra y el deseo de numerosas familias manifestado a la Empresa para conocer Gri-Gri, dan derecho a ponerla hoy en dos secciones del día.

A las tres de la tarde se hace una matinée con la opereta nombrada.

La vermouth se trabaja con la opereta de Gilbert "La Estrella del Cinema", la creación de Helene d'Algy. La Empresa nos ruega comunicar al público que el espectáculo de esta sección principiará indefectiblemente a las 6 de la tarde en punto.

En la noche va Gri-Gri por última vez.

—Se ha notado mucho interés por el concierto que dará el Miércoles el concertista Américo Tritini. Se trata, como se sabe, de la primera audición sinfónica de la temporada.

Un futuro éxito para el teatro nacional

La labor que está realizando en Valparaíso la Compañía Mario-Padín permite concebir gratas espectativas para un próximo resurgimiento del sainete lírico chileno que está creando en el vecino puerto la Compañía mencionada. Se ha estrenado tres obras: "La alegría de los humildes", "La flor del barrio" y "Carril por la banca", los tres musicados por los compositores Juan Ventura y Telmo Vela. La letra pertenece a los señores Rafael Raveau y Carlos Barella.

En Santiago conoceremos estas piezas, y, además, el nuevo repertorio de Mario Padín.

El conjunto vendrá en breve a Santiago.

"Sybill". — La nueva opereta de D'Algy

Mañana deberá renovarse el programa del Unión Central.

Subirá a escena "Sybill", pieza muy lujosa, de gran aliento en su parte lírica y llena de aparato. Puede considerarse como un estreno ya que ha sido vista muy escasas veces en Santiago.

En el reparto se incluye el nombre de las primeras partes. Cantan los dos tenores, Walter Grant y Ferrini.

"La Pasionaria"

La Compañía del Santiago estrenó anoche el hermoso drama de Leopoldo Cano y Masas, titulado: "La Pasionaria" e intervinieron en su interpretación en forma descollante Concepción Olona y Manuel Salvat.

La obra contiene en sus argumentos y en sus escenas muchas bellezas que el público supo premiar con repetidas ovaciones.

"La Pasionaria", se repetirá en la sección vespertina de mañana Lunes.

Teatro Condell

AVENIDA CONDELL AL LLEGAR A SANTA ISABEL

Hoy, a las 9.15 P. M., se desarrollará en este Teatro la función a beneficio de la tonadillera "Espiguita de oro". El programa es variado, contando entre sus números con el concurso del precoz humorista y parodista Petit Pierrot, Carleto Valsasnini (Chaplin), Manolo Sánchez, Sevillanita, los Del Matur y la bella película por William S., Hart, Lobos del camino.

El gran circo ecuestre Codona llegará hoy a Santiago

Tal como lo hemos venido anunciando, a medio día de hoy llegará a esta capital el Circo Ecuestre "Codona", que al decir de la prensa mexicana, es el mejor conjunto artístico en jira este año por América. Su elenco se compone de 50 artistas de ambos sexos contratados por los Codonas en los más importantes circos de Alemania, Francia, España y Estados Unidos. Además cuenta con una valiosa colección de bestias feroces, contándose entre éstas 5 grandes leones africanos. Para el mundo infantil trae monos, perros y palomas amaestradas y cuatro payasos que harán las delicias de los chicos. Debutará el Jueves próximo en el Teatro Politeama, el que ya se encuentra transformado en una amplia y elegante pista capaz de contener a más de 2 mil concurrentes.

No dudamos que dada la afición que nuestro público tiene por estos grandes espectáculos, el Circo "Codona" hará una hermosa temporada entre nosotros.

MUSICA

CONCIERTO SINFONICO SORO

El Viernes 6 de Mayo se efectuará en el Teatro Municipal el gran Concierto Sinfónico que ofrece a la sociedad de Santiago el compositor nacional, maestro Enrique Soro.

El programa que se ha confeccionado para esta interesante audición es por demás atrayente, figurando en primer término el estreno de la grandiosa Sinfonía Romántica del maestro Soro. El programa se completa con el Preludio de la ópera "Los maestros cantores" de Wagner; con la Gran Polonesa de Chopin para piano y orquesta (Por primera vez en Chile); el concierto de Grieg en la menor para piano y orquesta; la Dolora N.o 1 de Leng y la marcha de la D'annazione de Fausto de Berlioz.

La orquesta cuya dirección estará a cargo de Soro es la más numerosa que se ha reunido en Chile.

El aplaudido pianista señor Osvaldo Rojo ejecutará las partes de piano.

Las localidades se encuentran en venta, desde hoy, en la casa Otto Becker, Ahumada N.o 113.

KARL JORN

El próximo Martes, a las 6.30, se efectuará en el Teatro Splendid un recital de canto del afamado tenor alemán Karl Jorn.

El señor Jorn ha elaborado el excelente programa que damos a continuación y, atendiendo también dos méritos ya reconocidos de nuestro público, como cantante y como artista distinguido, no dudamos que el presente concierto será un éxito más que podrá añadir el señor Jorn a los ya numerosamente conquistados.

El programa que se desarrollará es el siguiente:

1.o Mascagni. Siciliana de la ópera "Cavalleria Rusticana". En italiano.
2.o Haile. Im zitternden Mondlight. En alemán.
3.o Haile. Herbst. En alemán.
4.o Gounod. Cavatina de la ópera "Faust". En francés.
5.o Marshall. Y hear youscelling me. En inglés.
6.o Nevin Migthy like a rose. En inglés.
7.o Puccini Aria de la ópera "Tosca". En italiano.
8.o Bizet. Aria de la ópera "Carmen". En francés.
9.o Flotow. Aria de la ópera "Stradella", en alemán.
10.o Wagner. Escenas de la ópera "Lohengrin".
I. Acto. Nun bedankt mein lieber Schwan.
II. Acto. At nost du night mit mir.
III. Acto. Graulserzählung.
11.o Leoncavallo. "Pagliacci". Acto I.
Un tal giosco credetuem.
Romanza "Ridi Pagliaccio". En italiano.

TOMMY THOMSON EN EL BRASIL

El notable pianista y barítono alemán, Tommy Thomson, que tan señalado éxito obtuviera en el Unión Central de ésta y en el Victoria de Valparaíso, ha tenido la buena idea de dar algunos conciertos populares antes de partir de Chile. El primero de ellos tendrá lugar el Martes a las 6.30 en el Teatro Brasil, sala que por su tamaño y su público distinguido se presta admirablemente para el objeto.

El programa no será compuesto exclusivamente de música clásica, sino que también habrá números de música liviana de moda. Ejecutará al final tres de sus tan celebrados fox-trots cantados, que tanto han gustado a la juventud en otras capitales.

CINES

"UNA RELIQUIA"

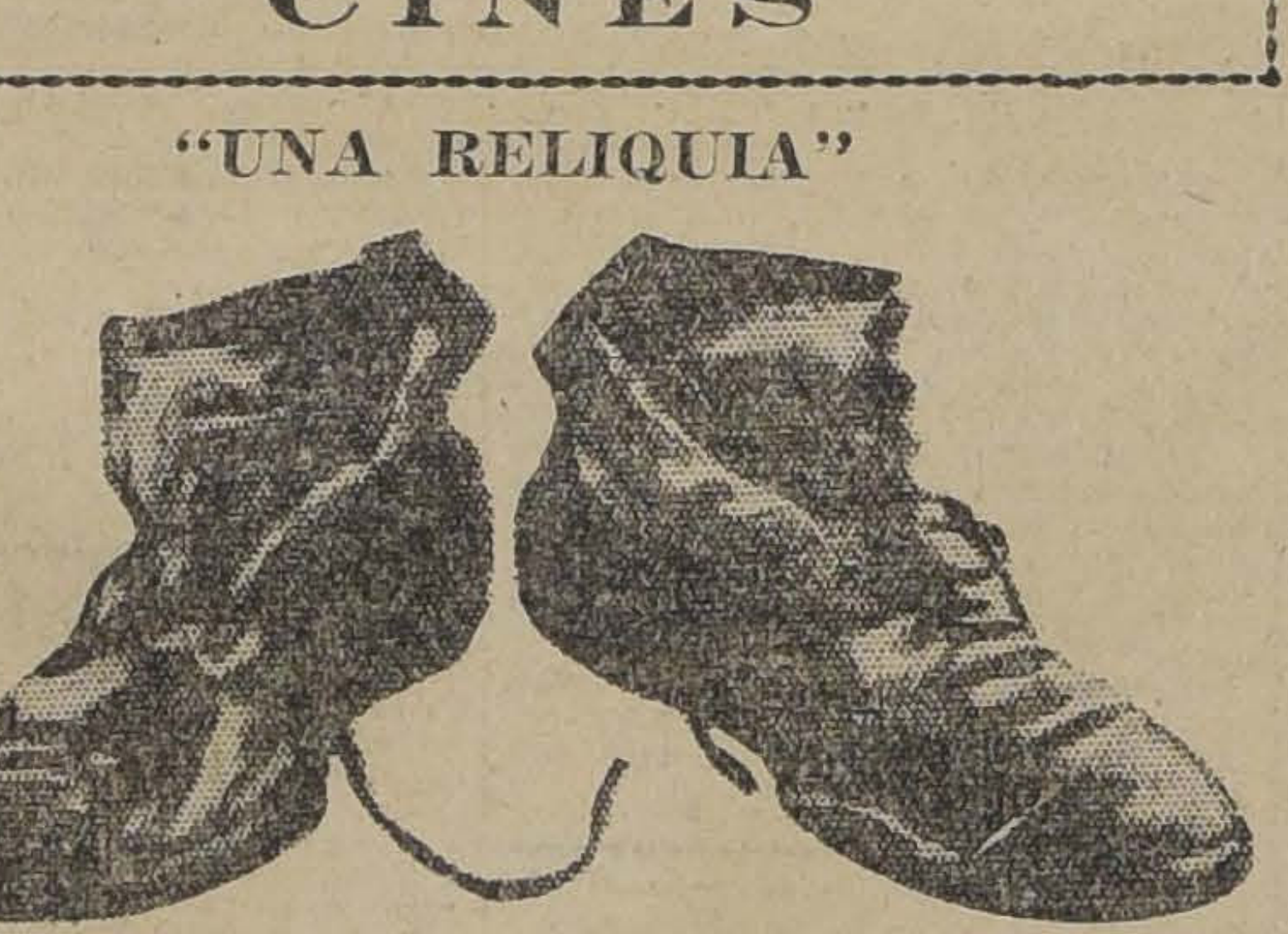

Estos botines han costado 3 dólares, y valen hoy una fortuna. Van a ir a parar, según se asegura, al Museo Metropolitano de Nueva York, el día en que su propietario se resigne a separarse de ellos.

Son de Carlitos Chaplin, quien acaba de asegurarlos en 50.000 dólares, contra robo o incendio. Los ha usado (en la escena), desde el día de su debut.

Su conservación ha costado bastante dinero. Las suelas se las han cambiado 37 veces; los tacones, 41; remendados más de 300, y la cantidad de cordones repuestos, es incalculable.

NOTICIAS CINEMATOGRAFICAS

PROGRAMA COMICO MAC-SENNETT N.o 2 1921. — Se estrenará el Martes en el Splendid. — Las comedias Mack Sennett "Matrimonio secreto" y "Fantasía juvenil", son dos chispeantes astracanadas de gran hilaridad que el Martes estrena The South Pacific Paramount Company en el Splendid Theatre.

Son estas comedias satíricas el mejor exponente de la manufactura Mack Sennett y estamos seguros que obtendrán una franca acogida de parte del público. Los argumentos de ellas están saturados de gracia y originalidad y figuran en ellos los celebrados cómicos El Cara de Pastel, la Chaplina Fasenda y María Prevost.

"SU CASA EN ORDEN". — Una cinta Artcraft. — Con esta obra de fuerza emotiva hace su reentre la famosa y bella estrella Elsie Ferguson que goza de generales simpatías entre nosotros.

"Su casa en orden" es un fuerte drama lleno de las palpitaciones de la sangre sana que se mueve por pasiones honradas y dignas.

Es una pieza que deben meditar todas las mujeres y todos los hombres enlazados con la vida del hogar.

The South Pacific Pramount Company la estrena el Viernes en el Splendid; y en seguida en los demás cines de la capital.

EL HOMBRE MILAGROSO. —Estamos seguros que con esta obra que en Norte América califican como lo mejor que se haya producido hasta nuestros días, obtendrán sus importadores (The South Pacific Paramount Company), un éxito sonado. Y si nos atenemos a lo que dice la crítica autorizada de allá le encontramos plenamente justificado.

"El hombre milagroso" es una obra dramática que no sólo distrae, sino que también educa y convence.

LOS ESTRENOS DE LA SEMANA DE LA ITALO CHILENA. — "Corazón muerto". — Este intenso estudio del alma humana será presentado muy en breve en el Teatro Avenida. Intérpretes son la hermosa y delicada estrella Vola Hale y el vigoroso actor Raph Lewis.

Además la película tiene el gran atractivo de presentar a Shedy Wack, entre los intérpretes y propulsores de la acción. Thedy Wack es un perro sencillamente maravilloso que no baila ni hace acrobacia; pero que piensa como un hombre y se expide como el más consumado actor. Sabe auscultar el corazón muerto del protagonista y es una escena de honda emoción presiente la muerte y aulla de dolor, a sí como palpita de alegría con clamor que nace y redime a los seres que él ama.

"LA PERLA DEL CINEMA". —Esta notable obra de Francesca Bertini será reprisada esta semana. La Italo cuenta con una copia nueva. Esta obra es superior a muchas de la misma artística estrenadas posteriormente.

MARINA SAIS Y JACK HOXIE. —Marina Sais, la gran amazona, que fué la base de la famosa casa Kalem, llamada 1 reina de las amazonas por su intrepidés y que supo en todo momento descollar por la pasión y colorido que supo dar a sus roles, y que se presentará por última vez en Stingaree', trabajará de nuevo protagonizando la serie de audacia y heroísmo Juan Centella al lado del intrépido Jack. Hoxie, protagonista de "Corazón de Lobo" y de muchos cow-boys, que acompañaron a Eddie Polo. En breve daremos más noticias.

HOY ESTRENA EL SPLENDID EN SUS DOS FUNCIONES "La francesita", por Shirley Mason. — Tanto en la especial como en la función nocturna, de hoy, del Splendid, será estrenada la producción de "Fox" intitulada: "La francesita", poema de belleza y amor, obra de arte, de belleza excepcional, que se puede calificar como una de aquellas filigranas cinematográficas que rara vez se examinan, obras de gran delicadeza, de exquisita ternura, destinadas a alcanzar un gran éxito ante un público sano y aristocrático como lo es el del Splendid.

Crea el principal rol, haciendo de él una creación artística admirable, la encantadora y célebre actriz sentimental americana Shirley Mason, actriz que en los Estados Unidos es una de las más grandes favoritas del público, pero que aquí es casi desconocida a consecuencia de no haberse importado sus creaciones. Además tanto en la especial como en la nocturna será estrenada la vista de informaciones y actualidades, tulada "Pathe Journal No les, titulada

WILLAIM FARNUM EN "EL ULTIMO DE LOS DUANES" y Chaplin músico ambulante en la matinée de hoy del Splendid. — Con un programa excelente y de grandes atracciones se verificará la matinée que a las 3.15 P. M. de hoy ofrecerá el Splendid.

Está formado por dos obras de especial atracción para el público: la gran producción de la casa Fox, intitulada: "El último de los duanes", viril epopeya de valor, audacia, arr

Estrenos de la Semana de la Italo Chilena

HOY: **SPLENDID** estrena:

LA FRANCESITA

La más preciosa comedia FOX que ha exhibido el cinematógrafo.

SHIRLEY MASON

Un conjunto de hermosura, juventud y elegancia es su intérprete.

CORAZON MUERTO

Una obra de verdadera utilidad social es la que presentará

REPUBLIC

el VIERNES 29, en Especial y Noche en el

TEATRO AVENIDA

Francisca Bertini reaparecerá con su creación predilecta: LA **PERLA DEL CINEMA**

FOX Presentará próximamente la cinta coloso de **Tom Mix - Romanticismo a Palos** - FOX

Circo Codona

EMPRESA: CASAJUANA
Procedente de los Estados Unidos y Centro América

DEBUT: JUEVES 28 DE ABRIL

Teatro Politeama

¡Concurra Ud. a conocer el más grande de los circos venidos a Chile!

ATENAS – Maestranza esq. Matta, carro 28 – HOY, a las 9
Gran estreno REALART. Precios al alcance de todos. Platea: $ 1.50.

EL ESCANDALO

Obra de lujo fastuoso e irreprochable, interpretada por **WANDA HAWLEY** y el elegante
RRISON FORD.

MATINEE: Niños $ 0.60:
EL MISTERIO DEL CUARTO AMARILLO

SELECTA de moda:
Armas Femeninas

ESPECIAL, a las 6½. Ep-
sodios 4, 5, 6:
La Mano Invisible
Por ANTONIO MORENO

La Censura Santiaguina

y la película

"HIJAS PERDIDAS"

Hace algunos días leímos en "El Mercurio" un párrafo corto sobre la censura en Inglaterra. Intencionalmente hemos querido dejar pasar algún tiempo antes de hacer algunos comentarios al respecto.

Como muy bien en él se dice, la censura cinematográfica está implantada en todos los países **productores** de películas, con excepción de Italia, según creemos. El control de la autoridad no se ejerce sobre la cinta ya impresa, sino sobre el argumento o sobre el negativo. Con esto se evitan perjuicios pecuniarios a los editores.

En cambio, en Chile hay una oficina municipal de censura que dictamina sobre la moralidad de películas **ya revisadas** en su país de origen. Con esto se llega a una situación que no deja de ser curiosa. Los importadores de vistas tendrían que hacer sus compras **al referéndum** o pedirlas a prueba antes de adquirirlas, para no exponerse a perder su dinero en caso que la censura de aquí las declare inconvenientes. Con esto se establecería, además, que nosotros hemos fabricado una moralidad propia, una moralidad santiaguina, diferente de la moral de New York, París o Berlín... Con la misma razón habría que consultar las opiniones de todas las municipalidades del país, por si estuvieran en desacuerdo con la de la capital.

Una de las censuras más minuciosas es la de Alemania. "Der Polizei-Prasidenta zu Berlín" no solamente censura los argumentos, los negativos, los positivos y su longitud exacta, sino que revisa las leyendas explicativas de la cinta. Ninguna película se escapa a estos trámites. La tan discutida vista "Hijas perdidas" los pasó todos. Sin embargo, aquí fué prohibida a pedido de algunos caballeros y contra la opinión de muchísimas personas respetables. Entre estas últimas se cuentan funcionarios públicos encargados de velar por la moralidad de los espectáculos.

Para que una censura dé resultados, debe ser ejercida por personas de un criterio extraordinario. De lo contrario, resulta contraproducente. Como ejemplo tenemos el Teatro Unión Central que presentaba un espectáculo cinematográfico controlado al máximum en cuanto a moralidad. Sin embargo, fué un fracaso como negocio. Hoy funciona en él una compañía de opereta.

Otra demostración de lo relativo que es la apreciación de la inmoralidad, resulta de las vistas prohibidas anteriormente a "Hijas perdidas". "Amor de Broadway", secuestrada por inmoral por un juez de primera instancia, fué declarada moral por la Corte de Apelaciones. "Vindicación", prohibida por un intendente, fué permitida por el Ministro del Interior. "Mercadería averiada" y "¿Dónde están mis hijos?", denunciadas por algunas personas como inconvenientes y atacadas por algunos diarios, fueron permitidas por el Alcalde y aplaudidas por la opinión.

Por todas estas razones creemos que la prohibición de exhibir "Hijas perdidas" no tiene fundamento justo. En esta creencia basan los propietarios para pedir de ella una exhibición estrictamente privada ante un grupo de personas de prestigio intachable. Estamos ciertos que de ella resultará la rehabilitación de la película, pues los reclamos han partido hasta ahora de personas que no han visto la obra o de jóvenes que no tienen la madurez de espíritu necesaria para estos problemas.

MUNDIAL

Gálvez 447 - P. Almagro

HOY

3 funciones super-extras

MATINEE, a las 3. Doble programa monumental! Estreno de los episodios 4, 5 y 6 de la serie

La Mano Invisible

y el estupendo drama de feroces aventuras entre cow-boys:

Bill Cañonazo

ESPECIAL: FIN del éxito del año, con el estreno de los episodios finales 13, 14 y 15 de

Vivo o Muerto

NOCHE: Un fenomenal programa doble de arte, pasión y lucha:

La Cachorrilla

Por **PERLA WHITE**. Y el intenso drama alemán:

La Linterna Azul

Por **ENNY PORTEN**.

ALAMEDA - Tarde y Noche

La encantadora estrella **LUISA HUFF** en

Ladrones de Dichas

GARDEN - Especial y Noche

WALLACE REID en

ALIAS MIGUEL MORAN

MATINEE:

ALAMEDA: Episodios 1, 2 y 3 de la estupenda serial por **EDDIE POLO**:

La Daga que Desaparece

GARDEN: Colosal programa:
2.o PROGRAMA COMICO MACK SENNETT; y

EL TORBELLINO

FIN.

SPLENDID-HOY

Matinée a las 3.15 P. M.—(Niños 0.80)

El Ultimo de los Duanes

por William Farnum, Chaplin músico ambulante.

Especial de gran moda, a las 6.30 P. M.; y Nocturna, a las 2.30 P. M.

Sublime Estreno
FOX

"LA FRANCESITA"

Idilio de amor, ideal filigrana cinematográfico, por la encantadora: **SHIRLEY MASON**

Mañana: Ossi Oswalda en
"Como se hace un film rústico"
cátedra del
BESO
en todas sus formas.

INSTITUTO BIO-QUIMICO NACIONAL
CASILLA 3624 BANDERA 574 TELEFONO 3641
Propietarios: Dr. Nacianceno Romero, Dr. Rómulo Romero, Ing. de Minas, Samuel Pavez.
PRODUCTOS BIOLOGICOS (Sueros, vacunas, etc.)
Del Instituto de Bacterioterapia de Dresden (controlado por el Gobierno alemán).
Hemos recibido un surtido completo que se renovará mensualmente.
Análisis: Clínicos, comerciales, industriales, ensayes, etc.
Vacunas: fermentos sueros, etc.
Reacción Wassermann, sangre, orina y toda clase de investigaciones de Laboratorio.
Rayos X. Especialistas en cada sección.
Atención rápida y extraordinaria a provincias.
ABIERTO A TODA HORA.

turas y nobleza de corazón, en la que hace su suprema creación el varonil y simpático "William Farnum". Terminará la matinée con la cómica "Chaplin músico ambulante", creación del célebre 'Rey de la Risa".

LOS SIETE ESTRENOS DEL SPLENDID DE LA SEMANA. — Lunes: Estreno alemán de la U. F. A. de Berlín, "Cómo se hace un film rústico", creación de la encantadora Olivia Thomas, alemana; Ossi Oswalda.

Martes: Estreno del segundo programa cómico Paromount-Mack Sennett, "Fantasía juvenil", por María Prevost y "Matrimonio secreto", por la Chaplina Fazenda.

Miércoles. — Estreno Republic, "La perla azul", emocionante drama pasional de lujo, interpretado por la lindísima Edith Hallor.

Jueves. — Estreno Goldwyn, "El gran chasco", graciosísima comedia de amor, creación del simpático Tom Moore.

Viernes. — Estreno Artcraf ,"Su casa en orden", emocionante creación suprema de Elsie Fergusonn.

Sábado. — Estreno de la grandiosa producción del First National Exhibitors circuit, titulada "La mala costumbre", creación de la encantadora esposa divorciada de Chaplin, Mildred Harris.

Domingo. — Estreno American Pathé, "La voz interior", por el varonil y simpático E. K. Lincoln, y por la linda y elegante Agnes Ayres.

TEATROS SETIEMBRE Y BRASIL. — Los Domingos, estos teatros escogen películas como para lucirse. Hoy, por ejemplo, hay un conjunto de programas superiores. En la matinée se exhibirá la tercera función de la linda serie "La mano invisible", interpretada por Antonio Moreno y otros ases del sensacionalismo. Es un argumento muy convincente para los niños, como que es de Pierre Decourcelle, el autor de "Los dos pilletes".

En las funciones de tarde y noche se estrenará la comedia Paramount "La muy pícara", interpretada por la encantadora Enid Bennett. Es una obra satírica que ridiculiza a los falsos moralistas que ven la paja en ojo ajeno y no la viga en el propio. La heroína es una muchacha educada en New York y que vuelve a su pueblo natal.

En el Setiembre, además de estas películas, habrá variedad por "Los Klemsky", acróbatas de salón que debutaron ayer con éxito halagador. En la matinée harán un programa especial para el mundo infantil. En el Brasil habrá una sorpresa cómica.

LAS FUNCIONES DE HOY EN EL GARDEN THEATRE. — Las tres funciones de hoy las hará este elegante cine con películas de primer orden, que deberán agradar a su público. Los programas anuncian para la matinée un programa extraordinario, compuesto del Segundo Programa Cómico Mack Sennett, y los últimos episodios de "El torbellino", la emocionante serial del intrépido actor Charles Hutchison. Las funciones restantes, o sea, la especial y la nocturna, las hará con la meritoria producción Artcraft titulada "Alias Miguel Morán", alta comedia por el simpático galán Wallace Reid. Se trata de una cinta muy indicada para estas secciones que, como se sabe, las favorecen las familias de la sociedad.

TRES FUNCIONES DA HOY EL TEATRO ALAMEDA. — Los carteles de este cinema anuncian para su matinée de hoy el estreno de los tres primeros episodios de la emocionante película episódica por el famoso actor atleta Eddie Polo, "La daga que desaparece". En las funciones de tarde y noche presentará la meritoria producción World, de tesis, y "Ladronas de dichas", en la que reaparece la encantadora estrella de la Paramount Luisa Huff, tipo singular de artista, hermosa e inteligente.

PROGRAMAS DE HOY

COMEDIA. — Compañía chilena Báguena-Bührle. Matinée "El fallo de Salomón", de Carlos Cariola. Especial y nocturna 4.a y 5.a representación consecutivas de "La mujer del viejo", de Jorge Downton.

SANTIAGO. — Compañía dramática Salvat-Olona. Matinée "La garra". Vermouth "Cristobalón". Noche "La garra" y "Cristobalón".

UNION CENTRAL. — Compañía de operetas Helena D'Algy. Matinée "Gri-Gri". Vermouth 'La estrella del cinema". Noche "Gri-Gri".

SETIEMBRE Y BRASIL.—Matinée "La mano invisible", tercera función. Tarde y noche, "La muy pícara", Paramount por Enid Bennett. En el Setiembre, además, en las tres funciones, variedades por los Klemsky. En el Brasil, sorpresa cómica y muestra por el concertista Tommy Thomson.

SPLENDID. — Matinée "El último de los Duanes", por William Farnum y "Chaplin músico ambulante". Especial y nocturna "La Francesita", por Shirley Mason y "Pathé Journal N.o 646".

POLITEAMA. — Matinée "Cortesano campesino", por Harold Lloyd; "Casado con su vida", comedia Christie; "El hotel del pueblo", por Harold Lloyd y "El asesino de Kelly", por Búfalo. Especial y nocturna "Su segunda esposa", por Silvia Breamer y Robert Gordon.

ELECTRA. — Matinée series 1, 2 y 3 de Stingaree. Especial y noche "El lirio rojo", de Anatole France, por Suzanne Delvé y Jean Dax.

IRIS (Castro 130). — Matinée "Chaplin contra Cacaseno"; un drama de cow-boys por Tom Mix y la 2.a función de "La mano invisible". Especial y noche "La cachorrilla", por Perla White. No es en serie.

ATENAS. — Matinée "El misterio del cuarto amarillo", de Gastón Leroux. Selecta, "Armas femeninas o consejo a las casadas". Especial: 2.a de "La mano invisible". Noche "El escándalo", por Wanda Hawley.

ODEON (A. Barroso 768).—Matinée: "Stingaree". Especial y noche, "Su segunda esposa", por Silvia Breamer.

AMERICAN (A. Prat 98). — Matinée "El torbellino", episodios 10, 11 y 12. Especial, "La princesita", por Mary Pickford. Noche, "Sombras que fascinan".

AVENIDA. — Matinée, "La cachorrilla", por Perla White. Segunda matinée a las 4 y media, series 7, 8 y 9 de "La mano invisible". Especial y nocturna "Macho y hembra".

MUNDIAL. — Matinée episodios 4, 5 y 6 de "La mano invisible" y Bill cañonazo". Especial episodios finales de "Vivo o muerto". Nocturna "La cachorrilla", por Perla White y "La linterna azul", por Enny Porten.

GARDEN. — Matinée, segundo programa cómico Mack Sennett y final de "El torbellino". Especial y nocturna "Alias Miguel Morán", por Wallace Reid.

ALAMEDA. — Matinée, episodios de "La daga que desaparece", por Eddie Polo. Especial y noche "Ladrona de dichas", por Luis Huff.

TEATRO SANTIAGO
Merced entre Plaza y San Antonio
EMPRESA ERNESTO BOUQUET
Compañía Española de Comedias
SALVAT OLONA
HOY DOMINGO 24 ABRIL, HOY
Matinée a las 3.15. Gran programa.
LA GARRA
LAGARTO... LAGARTO...
Vermouth a las 6.15. El más grande éxito.
CRISTOBALON
Noche, a las 9.15. Programa monstruo con las dos obras de más éxito en la temporada.
LA GARRA
CRISTOBALON
del gran autor Linares Rivas.
Ultimas representaciones.
Mañana, estreno: "Por ser con todos leal, ser para todos traidor", drama de Jacinto Benavente, basado en la época colonial.

TEATRO UNION CENTRAL
EMPRESA ANSALDO, QUEIROLO Y CIA.
Compañía Española de Operetas
Helene D'Algy
HOY DOMINGO 24 ABRIL, HOY
Matinée a las 3 P. M.
GRI-GRI
Vermouth a las 6 P. M.
LA ESTRELLA DEL CINE
Noche, a las 9.30
GRI-GRI

TEATRO LA COMEDIA
Huérfanos esq. Morandé
EMPRESA ERNESTO BOUQUET
Compañía Chilena de Comedias
BAGUENA-BUHRLE
HOY DOMINGO 24 ABRIL, HOY
Matinée altamente cómico, a las 3.
EL FALLO DE SALOMON
Creación de Bührle.
Vermouth a las 6.15.
El más grande éxito del teatro Chileno.
LA MUJER DEL VIEJO
Noche, a las 9.30.
5.a representación del triunfo nacional.
LA MUJER DEL VIEJO
EL RETIRO
Martes 26: Estreno de "Un drama vulgar". Comedia en tres actos de don Carlos Barella.

IRIS
(CASTRO 130)
HOY
Colosal matinée a las 2 3/4 en punto.
1.o Un drama de Cow-Boys por TOM MIX.
2.o CHARLES CHAPLIN.
3.o CACASENO.
4.o La segunda función de LA MANO INVISIBLE.
Especial de gran moda a las 6.15 y matinée a las 9.30.
FOX
presenta a la encantadora.

PERLA WHITE
LA CACHORRILLA
Primera vista de la hermosa Perla, que
NO ES EN SERIE

JUNTA DE BENEFICENCIA

Su nuevo presidente don Ismael Valdés Valdés agradece su nombramiento a sus colegas de la corporación

El nuevo presidente de la Junta de Beneficencia, don Ismael Valdés Valdés, ha dirigido al secretario de la corporación la siguiente comunicación:

"Señor secretario: He recibido su atenta comunicación de ayer, noticiándome que la Junta de Beneficencia en su última sesión acordó nombrarme su presidente por la unanimidad de veinticuatro votos.

Le ruego hacer presente a mis colegas de la corporación mi sincero agradecimiento por tan honrosa designación, acrecentada, si cabe, con la circunstancia de ser en ese alto puesto el sucesor de don Ventura Blanco, cuya dedicación a los servicios que la Junta atiende y cuya exquisita cortesía para con todos hacía agradable al mismo tiempo que útil la obra que bajo su dirección ha realizado la Junta. Todavía, me halaga la acertada designación para colega de mesa de un amigo por quien tengo sincera estimación.

Reconozco la vasta labor por realizar, pero conozco también la dedicación con que todos mis colegas atienden los servicios que les están encomendados. Empujar, pues, el progreso de la Beneficencia, con el concurso de todos, es una tarea halagadora que procuraré cumplir en la medida de mis fuerzas.

Soy del señor secretario atento servidor. — (Firmado). — I. Valdés Valdés."

El tiempo

Desde las 9 P. M., de anoche, llueve en Santiago con regular fuerza. Durante todo el día de ayer llovió en Chillán y otras ciudades del sur, despejándose el tiempo en la tarde.

De Concepción al sur, también llueve desde anoche, e igualmente en Valparaíso y La Serena.

CONSEJO DE ESTADO

En su sesión de ayer prestó su aprobación para que sean sometidos a la consideración del Congreso los proyectos destinados a mejorar la condición de los obreros de la Zona Norte

SANCIONA TAMBIEN IMPORTANTES PROYECTOS DE LEY QUE HAN SIDO APROBADOS POR EL CONGRESO

Ayer en la tarde celebró sesión el Consejo de Estado presidido por el Presidente de la República, y con asistencia de los Consejeros señores: Brieba, Bulnes, Campino, Guarello, Mac-Iver, Maira, Rioseco, Saavedra, Tocornal y Yáñez.

Leída y aprobada el acta de la sesión anterior, el Consejo prestó su aprobación a los siguientes proyectos de ley despachados por el Congreso Nacional:

El que mejora las condiciones económicas del profesorado;

El que declara que el Presidente de la República podrá decretar pagos, aunque excedan el ítem o partida correspondiente en los casos que en el proyecto se indican;

El que autoriza al Presidente de la República para invertir hasta la suma de cincuenta mil pesos en atender a los gastos ocasionados con motivo de los festejos a las Embajadas que vinieron a la Trasmisión del Mando Supremo, y la de ochenta mil pesos, en los gastos de atención a los marinos de la Escuadra norteamericana;

El que autoriza al Presidente de la República para invertir hasta la suma de trescientos mil pesos en los gastos que demande la visita a Río de Janeiro y otras capitales suramericanas, del Ministro de Relaciones Exteriores.

Prestó su acuerdo para que se sometan a la deliberación del Congreso Nacional en el actual período de sesiones extraordinarias, los siguientes proyectos:

El que fija en diez mil pesos la gratificación anual de los Intendentes de Tarapacá, Antofagasta y Valparaíso;

El que autoriza la inversión de $ 55,571.73 en la cancelación de diversas cuentas de la Compañía de Consumidores de Gas de Santiago, por consumo de gas y otros servicios proporcionados a la Casa Presidencial, Palacio de la Moneda y oficinas dependientes del Ministerio del Interior hasta el 31 de Diciembre de 1920;

El que autoriza al Presidente de la República para invertir en los objetos a que se refiere el artículo 105 de la ley número 3654 de 26 de Agosto de 1920, la suma de cinco millones de pesos dentro del primer año de vigencia de la referida ley, tres millones en el segundo año y dos millones en cada uno de los dos años siguientes;

El que concede derecho a jubilar al Director de la Escuela de Reforma para niños de Santiago, don Joaquín Lavín Urrutia;

El que autoriza al Presidente de la República para que de la suma de cincuenta millones de pesos para obras públicas a que se refiere, invierta hasta trescientos cuarenta mil pesos en gastos extraordinarios de la Oficina del Trabajo y especialmente del servicio de colocación de obreros cesantes;

El que dispone que la Administración de Justicia de menor cuantía en las provincias de Tarapacá y Antofagasta, será ejercida por los jueces de paz que se crean por esta ley;

El que establece el retiro obrero para los operarios de las salitreras;

El que autoriza la contratación en licitación pública y a precio alzado, la construcción de un ferrocarril a vapor eléctrico que una la ciudad de Santiago con la de Valparaíso pasando por Curacaví y Casablanca.

Prestó su acuerdo para que se incluya entre los asuntos de que puede ocuparse el Congreso Nacional en el actual período de sesiones extraordinarias, el proyecto de ley que exime del pago de contribución de haberes y de caminos a los indígenas que viven en comunidades.

En seguida formó las siguientes ternas: Para Promotor Fiscal de Pisagua, señores: Guillermo Gallardo Nieto, Manuel A. Palacios y Francisco Tapia Zurita; para Promotor Fiscal de Magallanes, señores: Mariano Egaña Ríos, Oscar Feliú Hurtado y Eduardo Preuss González; para juez suplente del Segundo Juzgado de San Fernando, señores: José Arancibia, Mamerto Candia y Carlos Valdovinos.

Prestó su acuerdo para que se aprueben los estatutos y se conceda personalidad jurídica a las instituciones denominadas: Sociedad Alemana de Empleados de Comercio Hamburgo, Sección Chile, de Santiago.

Universidad Popular "Lastarria"

Velada en la Universidad

Como en los anteriores, inaugurará este año sus labores esta institución, con una interesante velada que se verificará mañana Lunes a las nueve y cuarto de la noche, en el salón central de la Universidad de Chile.

Hablarán en este acto el presidente de la Federación de Estudiantes, el secretario de la institución, un alumno de ésta y un profesor universitario; figuran también en el programa números de música y canto a cargo de las distinguidas alumnas del Conservatorio Nacional señoritas Helvacia Padlina y Raquel Treusin.

La entrada es libre.

Las obras públicas en construcción

En ellas se emplearán materiales nacionales

Con fecha de ayer el Ministro de Industria ha dictado el siguiente decreto;

Agrégase al artículo 30 del reglamento para contratos de obras públicas y al artículo 49 del reglamento para contratos de obras de Ferrocarriles vigentes, la siguiente disposición:

"En igualdad de condiciones, el contratista estará obligado a emplear de preferencia los materiales de producción nacional, tales como maderas, cementos, cales, yesos, mármoles, artefactos sanitarios, pavimentos, accesorios, piezas especiales para la distribución de aguas, etc., pidiendo precios y condiciones a las fábricas del país.

El inspector fiscal deberá comprobar en cada caso el cumplimiento de esta disposición haciendo que se les exhiban los contratos de previsión, facturas y documentos del caso."

LA NUEVA MUNICIPALIDAD

HOY SE REUNIRAN LOS REGIDORES QUE LA COMPONEN

Hasta ahora no se ha llegado a ningún acuerdo en la elección de Primer Alcalde

Sobre la combinación que se dice formada entre los conservadores y demócratas, nos habla el presidente del Centro Demócrata

Estima el señor Henríquez Pérez que a esta combinación se oponen los principios fundamentales del Partido Demócrata y la combinación de la misma corporación edilicia

De acuerdo con la ley, hoy debe efectuarse la reunión preparatoria de constitución del nuevo Municipio.

Con este motivo se han hecho gestiones en estos últimos días para formar una combinación dentro del Municipio que lleve a la Alcaldía a una persona que sea garantía de la ciudad.

Sin que ninguna de las combinaciones que se han tratado de formar hayan tenido éxito, anoche se decía en algunos círculos que los regidores conservadores habrían llegado a un acuerdo con los demócratas para la elección de Alcaldes.

Sobre este particular entrevistamos anoche al Presidente del Centro Demócrata, don Honorio Henríquez Pérez, quien al respecto nos dijo más o menos lo siguiente:

—No me parece que pueda prosperar una combinación conservadora-demócrata dentro de la Municipalidad, porque se oponen a ella los principios fundamentales de mi partido y las conveniencias de la misma Corporación.

Mientras el pacto que se dice suscripto por regidores demócratas y conservadores no pase por el Directorio de la Agrupación Demócrata de Santiago, no comprometerá a mi Partido sino a los firmantes de él, que habrían trasgredido la disposición imperativa de nuestro Reglamento, art. 67, que dice que los representantes del Partido en el Municipio no pueden pactar alianzas con la representación de otros Partidos, sin la autorización previa del Directorio de la Agrupación. Y todavía un acuerdo de la Convención de Talcahuano condena toda coalición en que tenga participación directa o indirecta el Partido Conservador, y como en este caso de la combinación demócrata-conservadora, nuestros representantes en la Municipalidad habrían infringido el art. 67 de nuestro Reglamento, el Directorio de la Agrupación tendría que desautorizarlos y hasta se expondrían a ser suspendidos de sus derechos como miembros del Partido.

—Pero podría darse cierta elasticidad a esas disposiciones.

—No, porque no es posible hacer elásticas disposiciones que son inflexibles.

—Los tres regidores demócratas están de acuerdo con el pacto.

—Entiendo que el regidor señor Quiroga no está en absoluto de acuerdo con ese pacto.

—¿Y cómo califica la actitud de los radicales?

—Yo sólo sé que nuestros aliados radicales querían una combinación con nosotros sobre la base de que el regidor demócrata señor Quiroga fuese a la segunda Alcaldía y el regidor radical señor Besoaín a la primera.

—¿Y por qué no se hizo la combinación?

—Por muchos motivos que, a mi juicio será necesario hacer públicos. Se me ha llegado a decir que los radicales buscaron una combinación con los conservadores y que lo mismo lo hicieron los demócratas.

La verdad tendrá que saberse y desde luego pueden ustedes asegurar que el Directorio de la Agrupación Demócrata de Santiago no ha intervenido en nada, ni ha sido consultada para nada, ni ha autorizado previamente a ninguno de los regidores del Partido para pactar nada ni para pactar con nadie. Y en ningún caso, creo que llegaría a dar una autorización para pactar con los conservadores.

IMPRESIONES SOBRE VENEZUELA

Su situación económica e industrial

LOS HOMBRES QUE TIENEN A SU CARGO LAS RESPONSABILIDADES DEL GOBIERNO

Conversando con el ex-secretario de nuestra Legación en aquel país, señor Hipólito Serruys

Desde hace algunos días se encuentra entre nosotros el ex-secretario de la Legación de Chile en Venezuela, don Hipólito Serruys Gana. Hemos tenido la oportunidad de saludarle y solicitar de él algunas impresiones de su estada en aquel país.

—Venezuela, nos dijo, es una región de vastos recursos naturales. Con una población de cerca de tres millones de habitantes, presenta un aspecto de interés, con su territorio unido por excelentes caminos carreteros y con sus centros industriales y puertos en donde surgen cada día muchas y benéficas iniciativas.

Las especiales condiciones económicas del país, su normalidad administrativa, la variedad de producción, lo hacen un centro mercantil de excepcional movimiento, y tanto el capital nacional como el extranjero tienen amplio campo de operaciones.

De modo especial, las empresas bancarias y compañías mineras explotadoras (principalmente de hidrocarburos), constituyen uno de los ramos preferidos por el capitalista extranjero, en tanto que el capital nacional tiende a industrias y manufacturas: fábricas de vidrio, de papel, de fósforos, laboratorios provistos de todos los adelantos modernos y cuyos productos tienen gran demanda, exportándose para las Antillas y otras regiones.

—¿Qué nos puede decir del régimen interior del país?

—Lo preside un Gobierno liberal y prudente. Tras diversas tentativas revolucionarias, Venezuela se ha definido y orientado hacia un presente de paz efectiva, presagio de un porvenir próspero. El general Gómez, su Presidente electo, y el doctor Márquez Bustillos, Presidente Provisional, no omiten esfuerzo alguno por hacer recuperar a la República el bienestar perdido por las continuas luchas fratricidas que sostenían de continuo partidos banderizos. Hoy, todos los venezolanos se han unido al general Gómez y, salvo raras excepciones, son los más conspicuos colaboradores de su obra de reconstrucción nacional, tan ostensible y efectiva.

—¿Y las relaciones internacionales?

—Se halla al frente de la Cancillería un eminente internacionalista, quien es quizá el individuo intelectual más representativo, De altas dotes diplomáticas, abogado eminente, de abolengo patricio, el doctor Esteban Gil Borges es una figura que honra la Cancillería venezolana. Educado en las más austeras prácticas del civismo, después de haber prestado sus servicios en la Universidad Central de Caracas y en otros institutos de enseñanza superior, entró en la carrera diplomática, donde por varios años prestó eminentes servicios a su país. Nombrado abogado consultor del Despacho del Exterior, los relevantes méritos de su personalidad lo reclamaron rápidamente para que, se pusiera al frente del Departamento.

El doctor Gil Borges se ha preocupado de sostener relaciones de íntima cordialidad con todos los países, lo que ha podido hacer gracias a su preparación y laboriosidad.

Solución de una huelga

Los empleados de las empresas de mudanzas de la capital se habían declarado en huelga para dar fuerza a sus peticiones de aumento de salarios, disminución de horas de trabajo y pago de labores extraordinarias.

Patrones y operarios estuvieron ayer en la Intendencia y arribaron a un acuerdo, después de obtener un aumento en sus jornales.

SOBRE UN TELEGRAMA DIRIGIDO AL PRESIDENTE

No se ha recibido en la Presidencia

En un diario de ayer se reproduce un telegrama que se dice enviado por el secretario del Consejo Federal de Antofagasta al Presidente de la República, en el que se da cuenta, en términos inconvenientes y sediciosos, de alguna dificultad surgida entre el administrador de la Oficina Agustín Edwards y los trabajadores.

Hemos sido informados en la Secretaría de la Presidencia que tal telegrama no ha llegado a dicho departamento, agregándose que si la comunicación aludida se hubiera recibido, ella habría sido remitida inmediatamente a la justicia ordinaria para que investigara su origen y aplicara las sanciones penales correspondientes, por estimar que se trata de una incitación pública a la revuelta.

EL RETIRO OBRERO EN LAS SALITRERAS

El proyecto de ley se enviará mañana al Congreso

Mañana se enviará al Congreso el proyecto de ley por el cual se establece el retiro obrero para los operarios de las salitreras sobre la base de un aporte del 5 por ciento del respectivo salario o jornal que hará el mismo obrero y de un aporte igual al mencionado que harán al mismo tiempo el patrón y el Estado.

El proyecto en cuestión consta de 12 artículos en los cuales se especifica la forma en que se procederá a la aplicación de la ley.

Oficina inalámbrica

Ayer, después de haberse dado fin a la instalación de telegrafía inalámbrica que se ha establecido en la Intendencia, hubo comunicación con la oficina de Valparaíso que se encuentra en el local de la 4.a Comisaría.

Los mensajes se trasmitieron correctamente.

Mientras se hacía la trasmisión de algunos mensajes, el Inspector General de Telégrafos, don Juan Jorquera, nos dió algunos detalles acerca del funcionamiento de los aparatos.

Nos manifestó también que dentro de poco podrían recibirse telegramas desde Punta Arenas, y que, en días más, quedará en servicio para la atención del público.

Los servicios ferroviarios

Exposición de don Eduardo G. Ibáñez B.

Recientemente, en el salón de sesiones de la Asociación Nacional, ante parlamentarios y funcionarios públicos, hizo el señor Ibáñez una detallada exposición sobre los problemas que más intensamente afectan a este servicio, y que el señor Ibáñez conoce en sus detalles, pues ha servido 23 años en nuestra empresa fiscal.

Hizo referencias históricas hacia diversas crisis de nuestros ferrocarriles, y de los medios que se habían puesto en práctica para subsanarlos. Recalcó el señor Ibáñez la circunstancia de que él interpretaba el pensamiento de numerosos empleados de la Empresa.

Interesado en la realización del Congreso de los ferrocarriles, y teniendo en vista el programa de dicho Congreso, hizo consideraciones acerca de la opinión dominante del personal, sobre los medios más prácticos para conseguir el mejoramiento del servicio.

Toda la exposición del señor Ibáñez estaba acompañada de cartas y documentos de funcionarios y distinguidos hombres públicos que atestiguan su empeño por el mejoramiento de este servicio.

Respecto al problema palpitante del alza de tarifas, expresó que en la forma lisa y llana fijada podría causar enormes trastornos a los intereses económicos del país.

LA EMBAJADA AL BRASIL

PARTIRA EL PROXIMO DOMINGO A BUENOS AIRES

Como lo dijimos en nuestra de ayer, sólo se espera que los Presidentes del Senado y de la Cámara de Diputados designen a las personas que deben llevar la representación de esas Honorables Corporaciones, para que la Embajada presidida por el Ministro de Relaciones Exteriores, señor Jorge Matte, que deba visitar próximamente a Río de Janeiro, Montevideo y Buenos Aires, complete su personal, cuyo número ascenderá a doce personas.

Como se sabe, la Embajada se compondrá del Ministro de Relaciones Exteriores señor Jorge Matte G., que la presidirá en su carácter de Embajador; del subSecretario de Relaciones Exteriores señor Ernesto Barros Jarpa, con el carácter de Enviado Extraordinario y Ministro Plenipotenciario; del señor Manuel Bianchi G., Secretario de la Embajada; del General señor Luis Altamirano en representación del Ejército; del Contraalmirante señor Luis Langlois, en representación de la Marina; del señor Juan Agustín Maluenda, Secretario privado del Ministro de Relaciones Exteriores; de un senador y un diputado; y de un representante de cada uno de los diarios de la capital.

Según se nos informó ayer, es más que probable que la Embajada se dirija a Buenos Aires en un tren transandino especial que partiría de esta capital a mediodía del próximo Domingo, para embarcarse en el vapor "Gelria", que debe zarpar de la capital argentina hacia el Brasil el 5 de Mayo venidero.

HABITACIONES PARA EL PUEBLO

AYER SE INAUGURAN DOS CONVENTILLOS MODELOS, CON ASISTENCIA DEL INTENDENTE DE LA PROVINCIA

DURANTE LA VISITA DEL INTENDENTE A LOS CONVENTILLOS MODELOS

En la tarde de ayer, el Intendente de la Provincia, don Alberto Mackenna, acompañado del secretario señor Pedro Daza, del prosecretario señor Horacio Maza C., del secretario del Consejo Superior de Habitaciones para Obreros, señor Ernesto Arteaga, del ingeniero y de algunos inspectores del mismo, visitó los nuevos conventillos modelos ubicados en Esperanza 1306 y Gandarillas 147 y 175.

La comitiva recorrió con detención todas las instalaciones, y al retirarse ordenó la colocación de una plancha de bronce, en la que se lee el calificativo de modelos e higiénicos que les da el Consejo.

El conventillo de la calle Esperanza consta de 24 piezas, y el importe de cada una es de $ 16. En total tiene una población de 69 personas. Los patios son embaldosados, y cuenta con todos los servicios necesarios.

El conventillo de la calle Gandarillas posee 36 departamentos de dos piezas cada uno, y al fondo del local tiene cada departamento su cocina. El canon de arriendo de estos departamentos es de $ 30.

Además de un jardín que se le ha hecho al centro, cuenta con galpones para el lavado de ropa y para secarla.

En cada una de estas construcciones, el Intendente dió lectura a una nota, por la que aplaudía la iniciativa de sus propietarios.

Al retirarse del último de los conventillos visitados, el señor Mackenna se impuso de que algunos arrendatarios, por causas justificadas, estaban atrasados uno, dos y tres meses en el pago de sus cánones.

A estas personas les entregó los recibos cancelados.

DIFICULTADES ENTRE LA TRACCION Y LOS OBREROS

La reunión de ayer en la Presidencia de la República

EL PRIMER MAGISTRADO PROPONE UNA FORMULA PARA EL ARBITRAJE

Ayer se efectuó en la Presidencia de la República una importante reunión a la cual asistieron de parte de la Empresa de Tranvías, los señores Tonkin y Ried y de parte de los obreros, los señores Tobar y Molina.

En esta reunión los representantes de ambas partes no pudieron ponerse de acuerdo respecto a los motivos que debía considerar el tribunal y a la redacción del acta arbitral.

En vista de esto, el Presidente de la República propuso una fórmula respecto de la cual deberán pronunciarse los obreros y la Empresa de Tranvías, en una reunión que se verificará mañana a las 3 P. M.

El Ministro del Brasil

Se despide ayer del Gobierno chileno

Ayer estuvo en la Moneda, el Ministro del Brasil en Chile, señor Cardoso D'Oliveira, a despedirse de todos los Ministros de Estado.

Como se sabe, el señor Cardoso D'Oliveira, emprenderá el Sábado próximo viaje a su patria.

Derechos y recargos aduaneros

Los derechos aduaneros se cobrarán en la próxima semana, en la siguiente forma:

De exportación, 30% en oro; 20% en billetes y 50% en letras sobre Londres o Nueva York, de importación, almacenaje, faros y balizas y multas consulares; 60% en oro y 40% en billetes.

La parte en billetes se pagará con un recargo de 136.05% y la parte en letras a razón de 18 peniques por cada peso oro.

El nuevo secretario de la Legación de España

En la próxima semana será presentado oficialmente al Gobierno, el nuevo secretario de la Legación de España en Chile, señor Angel Roca de Togores.

El Director de la Casa Armstrong

El director de la Casa Armstrong, Mr. John Henry Noble, fué presentado ayer por el señor Ministro de Gran Bretaña al de Guerra, don Carlos Silva Cruz.

CONFRATERNIDAD CHILENO - COLOMBIANA

Nuestra Cancillería envía ayer un afectuoso telegrama de felicitación al Gobierno de Colombia, con motivo de la ratificación del tratado celebrado entre aquél país y Estados Unidos

Con motivo de haber ratificado el Senado de los Estados Unidos el Tratado de Paz y Amistad que el Gobierno de este país había celebrado con el de Colombia, nuestra Cancillería envió ayer al Ministro de Relaciones Exteriores de este último país, un afectuoso cablegrama de felicitación por haberse llevado a tan buen término aquella importante negociación diplomática.

El siguiente es el texto de la comunicación enviada por nuestra Cancillería:

"Excmo. señor Ministro de Relaciones Exteriores de Colombia. —Bogotá:

Muy grato me es manifestar a Vuestra Excelencia las afectuosas congratulaciones de mi Gobierno por la ratificación del Tratado de Colombia con los Estados Unidos por el Senado de este último país. Esta decisión importa feliz desenlace de una situación que en todo momento ha merecido el más vivo interés al Gobierno de Chile, ligado al de Vuestra Excelencia por tan hondas y tradicionales vinculaciones. — **Jorge Matte, Ministro de Relaciones Exteriores de Chile.**"

DEFUNCION

Ha dejado de existir nuestra querida madre, abuela y suegra, señora

Emilia Sieber v. de Otto

Sus restos serán conducidos al Cementerio General, mañana Lunes a las 4 P. M.

El cortejo partirá de su casa habitación Libertad N.o 42.

Emilio Baldomero. — Guillermo y Félix Otto. — Erasmo Vergara e hijos.

CITACION

En la querella N.o 4921 seguida ante este Cuarto Juzgado del Crimen, se ha ordenado citar por un aviso en el diario "La Nación" de esta ciudad a los señores José M. Salinas y Antonio Moreno, que aparecen firmando un contrato con la firma Schact y Cía., habiendo servido de intermediario Eugenio Larraín Bulnes.

PEDRO ALDUNATE.

LAS ULTIMAS NOVEDADES EN SOMBREROS ADORNADOS
PARA SEÑORAS Y SEÑORITAS SE EXHIBEN EN
LA SIGNESE

Alameda Esq. Estado
Rogamos visitar esta Casa antes de hacer sus compras
y San Isidro 80

PIANOS
CASA BECKER

Unica Casa en plaza que cuenta con el mejor y mayor surtido como:

STEINWAY & SONS
BLUTHNER
BECHSTEIN
SCHIEDMAYER
AUTO-FISCHER-PIANOS

Pianos de reproducción:

STEINWAY
WELTE MIGNON

Pianos desde $2500

Propiedad Comercial
14% DE INTERES
HABITACION Y RENTA

En el centro comercial con 700 metros de superficie y 12 metros de frente; construcción sólida de 3 pisos.

Invirtiendo $ 25,000 para modernizarla, construyéndole 2 almacenes, producirá $ 24,600 anuales, estando actualmente el piso bajo arrendado para oficinas.

Debe $ 60,000 Caja 8%, pudiendo aumentarse la deuda para efectuar esta modificación.

PRECIO: $ 145,000. — AL CONTADO: $ 40,000

HUERFANOS 1247

SOCIEDAD COMERCIAL DE AGRICULTORES
Capital autorizado: $ 10.000,000

Se encarga de toda clase de operaciones. Préstamos a 9% propiedades urbanas y fundos.

HUERFANOS 1247

A-24

ARMERIA BELGA
DE JUAN SEYLER

La más grande en su ramo de la costa del Pacífico.

CAZADORES

aprovechen Uds. esta última oportunidad.

Escopetas Belgas

de 2 cañones, calibre 16,

A $ 100

De 2 cañones, calibre 16, sin gatillos,

A $ 150

Y como réclame, una linda escopeta calibre 16, 2 cañones, sin gatillo, $ 220.

Llegaron las escopetas cal. 12, 14 m|m., de 1 y 2 cañones.

TIROS Winchester y Remington.

Manuel Rodríguez 71
Ahumada 72
CASILLA 1645 :-: SANTIAGO

Antes de hacer sus compras visite el Gran Depósito de

CASIMIRES Y GENEROS

para Señoras, Caballeros y Niños -- Precios módicos, elegancia y el más selecto surtido de altas novedades

CASA DELPORTE

689 - BANDERA - 693

UNICO EDIFICIO DE 2 PISOS EN BANDERA ESQ. ROSAS

Muebles de Mimbre

Regios amoblados estilo "Morris", valor $ 320, hoy se realizan a $ 190; amoblados estilo "Mission", valor $ 380, hoy se realizan a $ 250.

Hay también lindos amoblados completos y con mesa de centro a $ 69, $ 98, $ 110 y $ 125.

Gran Fábrica Inglesa.
SAN ISIDRO N.o 261.

A-26

COMPRA-VENTA

de propiedades agrícolas y urbanas.— Arriendos.— Comisiones en general. Especialmente TRAMITACIONES ADMINISTRATIVAS.

Manuel Valenzuela
Agustinas 1248. Casilla 2184

OCASION

Por viaje Europa realizo blusas, combinaciones, vestidos Casa Jenny precios: $ 300 a 600.

CASA PARIS
15, CALLE LA BOLSA

VIAJEROS A EUROPA

Para famlia que vaya a Europa ofrécese profesor de inglés por varios meses en cambio de pasaje. Habla español y francés. Acepta cualquier otro trabajo con el mismo fin. Buenas referencias.

Inglés, Casilla 4075, Valparaíso

Compro Propiedades

COMPAÑIA NACIONAL DE SEGUROS
"LA HORMIGA"
Compañía 1034. Sec. Propiedades

CASA AMOBLADA

se necesita arrendar casa central, que tenga 10 a 12 piezas fuera servicios. Canon hasta 2,000 pesos mensual. Dirigirse a

SAN MARTIN 51

Sociedad Nacional de Lubricación

Se avisa a los poseedores de acciones o recibos provisorios, que debiendo darse principio en los Ferrocarriles del Estado al uso del lubricante, patentado, de la Sociedad presenten sus títulos para su inscripción en calle Exposición 86, de 4 a 6.

JOSE R. LIRA,
Representante de la Sociedad.

$ 10.000.-

Se rematará el 28 del presente la cómoda e higiénica casa Avenida Inglaterra N.o 1090.

Datos 3er. Juzgado Civil o Independencia N.o 927.

PATENTES DE INVENCION

Al Ministerio de Industria y Obras Públicas se han presentado los siguientes inventores, pidiendo que se les conceda patente de privilegio por los inventos que se indican:

La **SOCIETE L'AIR LIQUIDE**, de París, para "Un aparato y procedimiento para efectuar la síntesis del amoníaco por las hiperpresiones".

Se da este aviso en cumplimiento de las disposiciones reglamentarias correspondientes y a los efectos de las oposiciones o reclamos que pudieran presentarse. A-25

El Jefe de la Oficina de Patentes de Invención.

Restaurant "Teutonia"

Casilla 1523 - BANDERA 837-843 - SANTIAGO - Teléfono 3936

Ostras,
Erizos,
Choros,
Jaivas,
Camarones, etc.,
frescos todos los días

ALMUERZO $ 3.00 -:- COMIDA $ 4.00

A LA CARTA PERMANENTE

Gran Orquesta vienesa bajo la dirección de la afamada Concertista Srta. JUDITH SEILER, recién llegada de Buenos Aires.

Hoy Domingo, a la hora de Almuerzo se tomará una Película en el Teutonia para el GRAN FILM CHILENO.

La Librairie Francaise

Vient de recevoir des ouvrages interessants
de BANQUE
de SCIENCE
de MEDECINE
et des ROMANS NOUVEAUX

SIMON HERMANOS

Bandera Esq. Santo Domingo. Casilla 29. Santiago

MADERAS ELABORADAS

Puertas, ventanas, mamparas, galerías y celosías. Se hacen sobre medida. OFRECE:

BARRACA Y FABRICA "LA REPUBLICA"
DOMEYKO 2354, ENTRE AVENIDA ESPAÑA Y REPUBLICA
TELEFONO 182, PRQUE

CARPINTEROS: Hay completo surtido de batientes, palillos, peinazos, centros, marcos y empostas.

MOLDURAS: Gran surtido, se hacen sobre medida; mangos escobas y de plumeros.

LISTONES: Piso, cielo, parquet y zócalo.

BASAS DE PIEDRA

Laurel seco 1x10—2x10. Raulí, lingue y álamo; roble de 7 metros y 8 metros.

M. ESCOBEDO M.

Casa Amoblada

para poca familia, sin niños, se necesita arrendar por la temporada de invierno. Con preferencia entre Alameda-Santo Domingo, Plaza Italia, Brasil y Ejército.

Dirigirse a: SAN MARTIN 51.

A-24

Vendo propiedades de oca

Con grandes facilidades de pa $ 3,000 casita en calle Ñuble; $ sitio próximo Santa Rosa, 15 x 60, pagadero con $ 1,000 al tado, resto $ 100 al mes; $ ga calle Maruri; $ 11,500 cas San Isidro.

Tratar: dueño. PRAT 157

COLIRIO
— DEL —
Padre Constanzo

El mejor específico para todas las afecciones de la vista.

Dirigirse a:

VICTOR ROSTAGNO

Unico agente para Sud América.

VALPARAISO
Casilla 126

DE VENTA EN TODAS LAS PRINCIPALES DROGUERIAS Y BOTICAS

EDUCACION

Velada en honor del señor Darío Castro

Ayer en la tarde se verificó en el Instituto Pedagógico la velada que los alumnos del profesor señor Darío Castro, ofrecían en su honor con motivo de la reciente incorporación del señor Castro a las cátedras del Instituto.

El programa que se había confeccionado para esta velada,—compuesto de números musicales y literarios,—fué interesante y lucido, logrando todos ellos calurosos aplausos de parte de los numerosos asistentes, en su mayoría pertenecientes al elemento estudiantil.

Sociedad de Instrucción Primaria de Santiago

El Directorio de esta Sociedad celebró sesión el Lunes 18 de Abril. Entre otras cosas, se dió cuenta:

De los siguientes estados de las escuelas, que son los siguientes:

Escuela Arriarán. — Matrícula final: 735; asistencia media: 667.

Escuela Italia.—Matrícula final: 381; asistencia media: 319.

Escuela Olea.—Matrícula final: 576; asistencia media: 519.

Matrícula en la Escuela de Medicina y Farmacia

En la Secretaría General de la Universidad de Chile se necesita urgentemente para el Lunes 25, a las 9 de la mañana, a los siguientes candidatos que deben presentarse con sus antecedentes:

Doña María Elba Venegas, don Rafael L. Pino Barrios y don Herbet Telge Grote.

VIDA ESTUDIANTIL

Centro de Derecho (Universidad de Chile)

Se cita al Directorio para mañana Lunes, a las 6 1|2 P. M., en la Federación de Estudiantes, a objeto de ocuparse de las próximas elecciones de Directorio.

"Estudiantes de Aconcagua"

Para hoy Domingo, a las 2 P. M., está citado el Directorio de este Centro en los salones de "El Mercurio".

Se encarece la asistencia por haber asuntos urgentes que resolver antes de proceder a la elección del nuevo Directorio.

Centro Estudiantil de Curicó

Cita a la asamblea general de socios para mañana Lunes, a las 6 1|2 P. M., en el local de costumbre.

Tabla: I. Lectura de la Memoria por el presidente antiguo; II. Orientaciones generales del Centro; III. Elección del resto del nuevo Directorio; IV. Incidentes.

Cierto número de socios ha solicitado esta reunión, por lo que encarece la asistencia.

INSTITUCIONES DIVERSAS

Centro Catalá

Hoy Domingo se llevará a efecto en esta institución la extraordinaria fiesta de "San Jordi", patrón de Cataluña; para cuyo efecto la comisión de fiestas ha confeccionado el siguiente programa:

A la 1 de la tarde: Gran banquete organizado por el Directorio de esta institución.

De 6 a 8: Gran festival de sardanas.

A las 9 1|2 de la noche: Gran velada literario-musical a cargo de reputados artistas. En esta velada tomará parte por deferencia a la fiesta la señora Casagrán, recitando la hermosa poesía patriótica "El Bruch".

Finalizará la fiesta con un baile a cargo de 25 profesores de orquesta y bajo la dirección del maestro señor Pascual.

Nota.—Para esta fiesta quedan suprimidas las invitaciones.

Círculo Carlos Pezoa Véliz

Como se ha anunciado oportunamente, hoy celebrará sesión y ateneo este Círculo, en el salón de costumbre, a las 4 P. M.

Además, el Directorio que concluye su período hará entrega de sus cargos al que entra desde hoy en funciones.

Podrán tomar parte en el ateneo todos los socios que deseen hacerlo, pues no ha habido inscripciones.

Liga de Defensa de Comerciantes

Ayer a las 4 de la tarde se reunió el Directorio de esta institución, y entre otros acuerdos de carácter interno aceptó las siguientes solicitudes de socios presentadas por los señores: Romeo Antonio, Lanzarotti y Requena, Salomón Nakouzi, Miguel Clar, Rafael Figueroa, Herminia O. v. de Ongari, Pablo Passalacqua, Amaranto Salas, Roncaglio Hnos., Luis Stagnaro, José Lueje y Luis Sanguinetti.

También se acordó fijar el día 4 de Mayo, a las 3 de la tarde para tirar la rifa pro-estandarte social.

Gran Federación Femenina

Cítase a asamblea general extraordinaria para hoy, a las 4 P. M., en Delicias 1869.

—La dirección postal de la institución es: Correo 4, Casilla 5548.

Federación Sionista

El Directorio de la Federación Sionista ha organizado una velada y baile social en conmemoración del primer aniversario de la Conferencia de San Remo, fiesta que tendrá lugar esta noche, a las 9.30 P. M., en los salones de la institución, San Diego 1130.

Al efecto, se ha confeccionado un interesante programa.

NOTICIAS ADMINISTRATIVAS

Edificación escolar

La Dirección de Obras Públicas ha solicitado se consulten fondos en la ley de presupuestos del presente año para las obras de construcción de los siguientes liceos: De Valdivia con 221.500 pesos; de Traiguén con 257.500 pesos; de Concepción con 300 mil pesos; de Talca con 250 mil pesos; de Los Angeles con 185 mil pesos y de Lebu con 80 mil pesos.

EL ASMA PUEDE ALIVIARSE AL INSTANTE

Un Médico afamado descubre al fin el Remedio

El Dr. Schiffmann's, de St. Paul, Minn., E. U. A., que es una autoridad reconocida en enfermedades de la garganta y pulmones, y que durante treinta años de práctica ha tratado de manera indudable más casos de Asma que ningún médico actual, hace el asombroso aserto de que ha descubierto al fin el remedio que proporciona alivio inmediato en los peores casos de Asma, Bronquitis y Fiebre del Heno, cuando todos los demás tratamientos han fallado. Tal es la confianza del Dr. Schiffmann en su descubrimiento, que ha autorizado a este periódico para anunciar que hoy y mañana se dará un paquete de muestra gratis de Asthmador, a todos los enfermos que lo pidan en

. . . .

Esta gran oportunidad para probar sin ningún gasto, un remedio tan celebrado y tan lisonjero, que no hay duda de que todos los pacientes se aprovecharán con gusto de esta oferta. Aquellas personas, residentes en localidades fuera de la ciudad y que deseen probar esta medicina, podrán recibir un paquete de muestra gratis, por correo, con sólo enviar su nombre y dirección completa (sin más explicaciones) en una tarjeta postal, en un plazo de cuatro días, dirigiéndose a: Dr. R. Schiffmann's. Agency: Daube y Co.

Fórmula: Potassi Nitras 31 o|o; Datura Stramonium, 21 o|o; Datura Tatula, 20 o|o; Datura Meteloides, 12 o|o; Rad. Dracontium, 10 o|o; Cort. Cascarille, 6 o|o.

EJERCITO Y ARMADA

NUEVO DIRECTOR DE LOS ARSENALES DE GUERRA

Comandante del Regimiento de Caballería N.o 8 se nombra al Mayor señor Jorge Cash

Director de los Arsenales de Guerra

Hemos sido informados de que está redactado el decreto por el cual se nombra director de los Arsenales de Guerra, al coronel don Julio Navarrete.

El jefe de la 4.a Brigada de Infantería

Se encuentra en Santiago, por asuntos del servicio, el comandante Aurelio Carvallo, jefe de la 4.a Brigada de Infantería.

El cirujano jefe de la III División

Se encuentra en Santiago el cirujano jefe de la III División, don Alcibíades Santa Cruz.

Permiso para fijar residencia

Se ha concedido autorización al mayor de Ejército retirado don Roberto Penrós, para que fije su residencia en Coronel.

Destinación

Se ha decretado que el capitán don Pablo Cabezón pase a disposición del Ministerio del Interior, a fin de que sea nombrado ayudante del Cuerpo de Carabineros, dejando de pertenecer al Departamento Administrativo.

Comandante del Regimiento de Caballería N.o 8

Se ha nombrado comandante del Regimiento de Caballería N.o 8 Exploradores Manuel Rodríguez, al mayor don Jorge Cash Reinoso, dejando de pertenecer al Regimiento de Caballería número 4 Coraceros General Prieto.

CRONICA POLICIAL

LAS ULTIMAS ESTAFAS BANCARIAS

Ayer se detiene a Eduardo Trujillo, obrero sindicado de subversivo

OTROS HECHOS DE POLICIA

Vigilancia de oficiales

Hemos sido informados que la Prefectura ha establecido últimamente un servicio de fiscalización y vigilancia para los oficiales que salen de servicio a la calle. Esta vigilancia está ejercida por oficiales de la Brigada Central.

Las incorrecciones que estos oficiales advierten en el servicio de sus colegas las ponen en conocimiento del comisario de la Brigada, quien a su vez las comunica al Prefecto.

Este servicio, nos informan, tiene el inconveniente de sembrar discordias y enemistades entre el personal de oficiales. Además se han presentado casos en que un sub-inspector vigile el servicio de un oficial de comisaría que posee un grado superior.

A pedido de numerosos oficiales hacemos la publicación correspondiente.

Una estafa de medio millón de pesos

Como hemos informado en ediciones anteriores, han seguido tramitándose en uno de los juzgados del crimen las acusaciones entabladas contra el administrador de una firma que gira en la plaza en la compra-venta en grande escala de frutos del país.

Dada la gravedad de los antecedentes que se han reunido, el juzgado decretó la detención del culpable; pero éste ha logrado hasta este momento eludir la acción de la policía, que vigila estrechamente las casas en que supone puede encontrarse oculto.

A medida que avanza la investigación van quedando en claro nuevas defraudaciones, por lo cual no puede por el momento calcularse el monto total de ellas. Los ofendidos, sin embargo, las hacen subir de medio millón de pesos.

El juzgado, según hemos podido saber, decretará nuevas medidas y ha recomendado especialmente a la policía la aprehensión del prófugo.

José Colombi

En la tarde de ayer comparecieron nuevamente a declarar los detenidos José Colombi y Francisco González.

Después del interrogatorio de estilo los estafadores volvieron a sus calabozos de la cárcel, continuando en estado de estricta incomunicación.

Según se nos informa ha quedado comprobado que Colombi no tuvo ninguna participación en la estafa hecha años atrás al Banco de Chile. Sabemos que en esta ocasión Colombi sirvió únicamente de palo blanco con el objeto de despistar la acción de la justicia.

El juez sumariante señor Fernando Soro Barriga ha resuelto pedir al Cuarto Juzgado del Crimen el sumario por la estafa al City Bank que se tramita en esa sala y agregarlo a los antecedentes acumulados en contra de la misteriosa banda de estafadores que tanto ha dado que hacer últimamente a la justicia y a la policía.

Sabemos también que con el mismo objeto el señor Soro Barriga pedirá a Valparaíso el antiguo proceso de las "Lliallaguas".

—Irene Maruri que aparecía en los diarios de ayer como detenida e incomunicada fué puesta en libertad incondicional por el juez sumariante después de prestar la declaración respectiva.

El proceso de los subversivos

El agente de la Sección de Seguridad señor Roberto López, detuvo ayer en Los Maitenes a Eduardo Trujillo, obrero sindicado de subversivo, y que no había sido encontrado hasta ahora por la policía.

En la tarde de ayer el obrero Trujillo compareció a prestar declaración.

Sobre una falsificación

Con motivo de una información que publicamos en nuestra edición de ayer referente a la falsificación de membretes del Ministerio que hizo un tal Luciano Hidalgo estuvo en nuestra imprenta don Francisco Moya, calígrafo, domiciliado en calle Rosas N.o 2427, y nos expuso que el Sábado pasado se presentó a su casa el sujeto a que aludimos en la publicación en referencia, tomando el nombre del señor Alfredo Ríoseco, que es Director de Impuestos Internos y Consejero de Estado. El tal Hidalgo dijo que venía por encargo del Ministro del Interior a mandar hacer membretes para sobres y blocks. El encargado ofreció pagar por este trabajo 60 pesos. Le agregó además que pasara a cobrar y entregar el trabajo a la semana siguiente al Ministerio, donde debía preguntar por el portero Pallamán. Dijo, además, Hidalgo al calígrafo señor Moya que el Ministro le daría un empleo en el Ministerio en vista de que el calígrafo de dicha repartición había dejado su puesto para irse de subprefecto a Iquique.

Lo que Hidalgo hizo más tarde con los membretes y tarjetas adulteradas, lo dimos a conocer detalladamente a nuestros lectores en la edición de ayer.

Robo audaz

Ayer temprano se presentó a la Casa Neckelmann, Bandera 585, un sujeto elegantemente vestido, que portaba un maletín grande, solicitando hablar con el jefe de la firma para ofrecerle ciertos artículos de comercio.

Mientras tanto el visitante aprovechó un momento de distracción de los empleados para apoderarse rápidamente de 10 docenas de calcetines finos, y procurar salir sin despertar sospechas; pero los agentes de Seguridad que le seguían los pasos, por tratarse del conocido y audaz ratero Juan Carrasco Dávila, que lleva cumplidas varias condenas, no le dieron tiempo para huir, y le echaron el guante allí mismo, pasándole con parte al Juzgado respectivo.

El Juez señor Villagra hizo pasar al ladrón a la Cárcel Pública.

CASIMIRES
INGLESES FINOS
Vende barato:
ALFREDO AUGER
21 DE MAYO 566

Una Colosal remesa de Casimires Ingleses
acaba de recibir la
Sastrería Avendaño Hermanos
Ahumada 20 y Ahumada 160 - Teléfono Inglés N.o 460

Ternos, trajes y abrigos para todos los gustos y para todas las fortunas.
Las dos casas son dirigidas por sus dueños, cortadores - sastres, titulados en The Mitchell Academy of New York.

Onofre Avendaño F. — AHUMADA 160
Horacio Avendaño F. — AHUMADA 20

GUIA PROFESIONAL

ABOGADOS

ARTURO ALESSANDRI RODRIGUEZ
FERNANDO ALESSANDRI R.
VICTOR ACEVEDO LECAROS
Estudio: Morandé 239 (altos). Teléfono 638. Solamente de 4 a 6.

ERNESTO BARROS JARPA
CESAR JIMENEZ FUENZALIDA
Gálvez 88. Teléfono 1845.

ERNESTO BIANCHI TUPPER
Oficina: Huérfanos 1112, segundo piso, teléfono 709.
Domicilio: Serrano 174. Teléfono 1084.

LUIS MALAQUIAS CONCHA S.
Asuntos civiles, criminales, accidentes, apelaciones. Compañía 1065, Casilla 1038.

NAZARIO CHACON DEL CAMPO
Trasladó su estudio a Compañía No. 1034. Casilla 3211.

PEDRO DAZA BRANTES
LIVIO ROJAS ARAVENA
Morandé 440—Casilla 2281.

BERNARDO GOTSCHLICH
ABOGADO
Morandé 450. Oficina 58. Casilla 2708.—Particiones, apelaciones, sociedades, cooperativas, etc.

FIDEL MUÑOZ RODRIGUEZ
GUSTAVO CANO PEEL
Abogados
Huérfanos 1153, Bolsa Productos.

JORGE ERRAZURIZ TAGLE
LUIS A. QUINTEROS T.
Amunátegui 301. Teléf. 638. Casilla 2592.

LADISLAO ERRAZURIZ
HERNAN LEIGH BAÑADOS
De 3 a 5. Alameda 1902.

NICANOR ELGUETA
Galería Alessandri 19-A. Teléfono 586. Juicios civiles y comerciales.

DANIEL FELIU
Y OSCAR FELIU H.
Merced 557. Teléf. 582. Cas. 3277.

FERNANDO ERRAZURIZ TAGLE
Notario-abogado. Bandera 244. Casilla 926. Teléfono 3324.

GALV. GALLARDO NIETO
Ahumada 168, altos. Teléf. 2343.

MANUEL GAETE FAGALDE
Notario-abogado. Huérfanos 1242. Teléfono Inglés 1855. De 9 a 12.50 Domicilio: Vergara 261.

DOCTOR ARNALDO GUERRA
Especialmente asuntos criminales. Estudio y domicilio, San Pablo 1079.

OSVALDO KEVIA L.
Morandé 344. Casilla 1881.

GUSTAVO KALTWASSER DIAZ
Huérfanos 11 s. Casilla 855.

MIGUEL LUIS LAGOS
Abogado Banco Hipotecario de Chile. De 4 a 5 y media. Casilla N.o 1455.

BERNARDINO LEIVA
Abogado. Bandera 552.

LORENZO MONTT
AMBROSIO MONTT WILMS
Compañía 1207. Teléfono 2807.

MANUEL MERINO E.
LUIS MERINO E.
Agustinas 584. Teléf. 2077. Casilla 2247. De 4 a 5.30.

MANUEL OLIVA
Galería Alessanri 15-A. Juicios civiles, comercio y criminales.

ANTONIO PLANET C.
Abogado. Especialmente cuestiones comerciales. Estudio: Bandera 575. Oficina 34. Casilla 4034. Teléfono Inglés 1137. De 3 a 5 P. M.

ROBERTO DE PETRIS
San Diego 65. Teléfono 156. Casilla 4044. Juicios, civiles, criminales, comercio.

ALFONSO REVECO
Juicios civiles, criminales, comerciales. Nueva York 59 (frente Bolsa). Teléfono 455.

CARLOS SALAS HERRERA
Abogado. Bandera 552. Casilla No. 3366. Teléfono 2177.

LISANDRO SANTELICES E.
Morandé 450. Especialmente: Asuntos comerciales, particiones y juicios sobre propiedades.

HUBERTO SALGADO GALLARDO
Causas militares, civiles, criminales, Bandera 152.

ENRIQUE TAGLE MORENO
Estudio: Compañía 1293.

EMILIO TAGLE RODRIGUEZ
Abogado. Huérfanos 840. Teléfono N.o 2018. Atiende preferentemente asuntos comerciales y mineros.

LEOPOLDO URRUTIA
Banco Hipotecario de Chile. De 2-5. Domicilio: Santa Rosa 128. Teléfono 2223.

LUIS FIDEL YAÑEZ
Defensor de Ausentes y de Obras Pías. Moneda 1935. Teléfono 191.

HUMBERTO YAÑEZ VELASCO
Compañía 1223. Teléfono 1614.

INGENIEROS

ALFREDO LEA-PLAZA
Santiago. Huérfanos 2334. Oficina Moneda 1168. Teléfono 137.

MEDICOS

DR. AMENABAR OSSA
Oculista, 14 años Europa, 3 años Médico-Director Hospital de Ojos Condado Stafford (Inglaterra). Merced 494. De 1.30—4. Teléfono 602.

DR. ARNELLO
Cirugía. Anestesia general. Venéreas. García Reyes 17. De 12—3. Hospital San Vicente 4—6.

DR. ITALO ALESSANDRINI I.
Cirugía y ginecología. Consultas: de 1 a 3. Merced 324. Teléfono 3555.

AFECCIONES DEL PULMON
y sistema nervioso. Rayos X. Dr. Fontecilla. Regresó de Europa. 2—4 Delicias 1626.

DOCTOR AMARAL
Estudios Europa. Partos y enfermedades señoras. Catedral 1964.

DR. ALONSO ACUÑA R.
Medicina interna. De 2 1|2-4, Moneda 1035.

Dr. AGUILAR
Cirugía general. Ginecología, Sífilis.
De 1 a 3.— San Isidro 229.

DR. BISQUERT
Vías urinarias. Sífilis. Moneda 859. De 3 a 6. Casilla 2563.

DR. JULIO BUSTOS
Médico de Ciudad de Santiago.—Medicina interna, niños, sífilis. Recoleta 707. De 2 a 4.

DR. BORQUEZ SILVA
Estudios Europa. Pulmón, corazón, Estómago, Intestinos. Rayos X, 3 a 6. A. Prat 80. Teléf. 19, Matadero.

DOCTOR BUSTOS
Oculista. Trasladóse Merced 313. Consultas 1 a 4.

DR. ARTURO BARRAZA A.
Vías urinarias, sífilis. Puente 537. De 3 a 6.

DR. CASTAÑEDA IGLESIAS
Ex-médico residente Hospital Niños. Catedral 1882. Teléfono 254. De 1 1|2 a 3 1|2.

DR. BRAGA CASTILLO
Rayos X. Merced 186. Teléfono 1393. Consultas: de 9 a 10 y de 1 a 4.

Dr. MANUEL CALVO MACKENNA
Médico Pensionado San Vicente, 1 a 3. Santo Domingo 1412. Teléfono 698.

DR. PEDRO CONTRERAS A.
Consultas: Lunes, Miércoles y Viernes: 2-4. Compañía 1470.

DOCTOR CAMPOS MENDEZ
Medicina interna. Enfermedades y desórdenes sexuales, 10-3. Compañía 2855.

DOCTOR CHARLIN
Profesor enfermedades de la vista. Consultas 3-6 P. M. Compañía 2115. Regresó.

DR. LEONIDAS CORONA T.
Laboratorio Clínico. Delicias 863. (Frente a Estado). Consultas: de 4 a 6. Teléfono 2488.

Dr W. E. COUTTS
Regresó. Sífilis. Vías urinarias. Consultas, de 3 a 5. San Martín 372.

DOCTOR CORREA CORTES
Medicina interna. Sífilis. De 1 y media a 3 y media. Echaurren 46. Regresó.

DR. LUCIO CORDOVA
Regreso de Europa. Medicina general, Monjitas 330.

DR. CASTRO OLIVEIRA
Garganta, nariz, oídos. Estado 63. De 3 a 6.

DR. ALDO CONTRUCCI
Estudios Europa. Medicina interna, Sífilis. San Antonio 451. 2 a 4. Teléf. 158, Providencia.

DR. I. DIAZ MUÑOZ S.
Medicina general. Vías urinarias. Consultas de 2-4. Bandera 574.

DR. PAULINO DIAZ
Moneda 1968. Teléfono 1178. De 1 1|2 a 4. Especialmente Piel, Venéreas.

DOCTORA JUANA DIAZ MUÑOZ
Especialista enfermedades señoras y niños. Consultas: 4 a 6. Delicias 540-A.

DR. DIAZ VELASCO
Medicina interna. Niños. Sífilis. 1 a 4. Vergara 474. Teléfono 286, Parque.

DOCTOR EYZAGUIRRE S.
Medicina general. Niños. De 2 a 5. Agustinas 2342.

DR. EUGENIO DIAZ LIRA
Cirugía de niños y ortopedia.— Agustinas 1270. Teléfono 2235.

DR. RICARDO DONOSO
Estudios en Europa. Medicina interna, especialmente pulmón, corazón. Agustinas 619. De 1.30 a 3.30.

Dr. A. DIMITSTEIN G.
Medicina general, especialmente Corazón, Estómago y Pulmón.
De 1 1|2-4. San Antonio 275.

DR. ESPINA
Rayos X. Medicina interna. Estudios Europa. Delicias 1228 esquina Gálvez. Teléfono 2102. De 1,30 a 4.

DR. JULIO EASTMAN
Catedral 2673. De 1.30 a 3.30 Teléfono 2637. Casilla 1571.

DR. FUENZALIDA BRAVO
Profesor enfermedades niños. Merced 560. Teléfono 1721. De 2 a 4.

ARTURO FRITZ
Medicina general. Jefe Policlínica. Piel y sífilis. De 3 a 5. Huérfanos 1353.

Dr. GARCIA COLLAO
Estudios en Europa
Ojos, Nariz, Garganta y Oídos. San Antonio 148.

Dr. ENRIQUE GONZALEZ H.
Estudios Europa. Especialmente estómago, intestinos, hígado, diabetes, obesidad, reumatismo. Ejército 644. De 2—4.

DR. GARCES BAEZA
Medicina interna, especialmente corazón, pulmón, riñones, aparato digestivo. Sífilis. Santo Domingo 739. De 2-4.

DOCTOR GIANELLI
ESTUDIOS EUROPA
Sífilis, Piel, Vías urinarias. 21 de Mayo 562. Consultar de 2 a 6.

DR. JOSE S. GONZALEZ O.
Médico residente del Hospital de Niños. Enfermedades de niños y cirugía general. Consultas: de 2 a 4 P. M. Matucana 303, Santiago.

GONORREA E IMPOTENCIA
Debilidad vital y gonorrea con sus afecciones, prostatitis, supuraciones por más crónicas que sean, se curan en pocos días, garantida. Sistema nuevo. Dr. Winkelmann. 2-5. Alameda 880.

DR. ARISTIDES GONZALEZ C.
Prof. extraordinario. Obstetricia, enfermedades señoras. 1-3. Cas. 1551. Teléfono 2789. San Martín 272.

DOCTOR ANTONIO GIANANI
Trasladóse Serrano 34. Medicina interna. Consultas: 3 a 5.

DOCTOR ERNESTO GREENE
Se ausentará en breve del país. Temporalmente, Lira 254. Teléfono 2885. Consultas, 2-3.

Dr. HERRERA ROGER
Médico Hospital de Niños. Teléfono 2679. Delicias 2558. De 1 a 3.

INSTITUTO DE EDUCACION FISICA
Gabinete de Mecanoterapia
MORANDE 750
Masaje y gimnasia médica. Está a disposición del público. Atendido por estudiantes de los últimos años de medicina. Horas especiales para señoras y caballeros.
EL DIRECTOR

Dr. AGUSTIN INOSTROSA
Cirugía, Ginecología, Sífilis. De 5 a 6, Puente 559.

DR. ALEJANDRO INFANTE
Enfermedades niños. Médico Hospital Niños: San Luis. Consultas 2-4. Delicias 253.

A. ICAZA BARROS
Médico- cirujano. Bandera 736. Teléfono 233. Consultas: 5 a 6.30.

Dr. JOHOW
Regresó de Europa. Cirugía general, ginecología. San Antonio 275, de 2 a 4. Teléfono inglés, Estación 134.

INSTITUTO BIO - QUIMICO NACIONAL
BANDERA 574
CASILLA 3624. TELEFONO 3041
Propietarios: Dr. Nacianceno Romero, Dr. Rómulo Romero, Ing. de minas Samuel Pavez.
Análisis: Clínicos, comerciales, industriales, ensayes, etc.
Vacunas, fermentos, sueros, etc.
Reacción Wassermann, orina, sangre y toda clase de investigaciones de Laboratorio.
Rayos X.
Especialistas en cada sección.

RICARDO KUSCHEL S.
Cirugía general. De 3-4, excepto Sábados. Merced 186. Teléf. 1844.

DR. A. KOERNER ANDWANTER
Estudios en Estados Unidos. Cirugía, Ortopedia. Consultas: 2-4. Santo Domingo 623.

DOCTOR KONIG
Neurastenia, debilidad, corazón, bronquitis, obesidad, sífilis. Claras 549. 2-4.

Dr. ADOLFO KAPLAN
Estudios en Estados Unidos y Europa.
RAYOS X
Compañía 1429

PROFESOR LUCO
Enfermedades nerviosas y mentales. Merced 336. Consultas: de 1 a 3.

DR. LAVAL
Medicina interna. Amunátegui 81. De 4 a 6.

DR. ARMANDO LEON I.
Médico Cirujano. Trasladóse Compañía 1909. De 1 a 3.

DR. MORALES VILLABLANCA
Piel, Sífilis, Venéreas. Galería Alessandri 24. De 3 a 6.

DR. MALBRAN
Enfermedades mentales y nerviosas. De 2 a 5. San Antonio 584.

.. **DR. MORAGA FUENZALIDA**
Medicina y cirugía de niños. Cochrane 118. Teléfono 2804. De 1 a 3.

PROFESOR EDUARDO MOORE
Vergara 110, 2 a 6. Vías urinarias y Piel. M

DR. JUAN MONTENEGRO M.
Enfermedades niños. De 2 a 4. Compañía 1770. Teléfono 2120.

DR. ITALO MARTINI E.
Ojos, oídos, nariz y garganta. Delicias 411. Consultas: 2 a 4.

DR. LUIS G. MIDDLETON CRUZ
Oídos, nariz, garganta. Trasladóse: Miraflores 540. De 4 a 6.

Dr. MEZA OLVA
Estudios Europa: pulmón, corazón, riñones. Sífilis. 3—4. Dieciocho 268. Domicilio: V. Mackenna 955. Teléfono No. 9 (Santa Elena).

DOCTOR MONTERO
Prof. Dermatología. Sifilografía. Piel. Sífilis, génito-urinarias. Prat 309.

DR. JULIO MOORE F.
1.30-3.30. Niños, sífilis. Vergara 155. Teléfono 3074.

NEUMOTORAX ARTIFICIAL
Tratamiento tuberculosis pulmonar. Doctor Moreno. Estudios Europa. Delicias 1122. 2 1|2 4 1|2.

DR. MOUAT S.
Ginecología, partos. Ex-jefe Clínica Ginecológica Dr. Korner. Brasil 26. De 1 a 4.

DOCTORA MAGDALENA NEIRA L.
Medicina interna y señoras. Consultas de 2 a 4. Merced 629.

DOCTOR NUÑEZ ZAMORA
Consultas: Martes, Jueves y Sábados, 4-6. Matucana 289.

DR. OHLERICH
Titulado Alemania y Chile. Medicina general adultos y niños. Teléfono 382. De 2 a 4. Catedral 1488.

DOCTOR LUIS OPAZO F.
Médico interno Hospital Niños. Matucana 303, de 2 1|2 a 5.

DR. DAVID PULIDO
Enfermedades niños. Santo Domingo 1646. Teléfono 2152. Consultorio: Santo Domingo 1695. 1-4.

Dr. PRUNES
Estudios en Europa. Jefe de Clínica. Piel, sífilis, venéreas. Merced 490. Casilla 2894.

PROFESOR PARDO
Cirugía y enfermedades de señoras. Consultas: de 3 a 4. Ejército 119.

DR. OSCAR PERALTA C.
Arturo Prat 671. Consultas, 3 a 4. Policlínica: de 8 a 9.30. Teléfono Inglés 194, Matadero.

DR. PAREDES F.
Enfermedades señoras. Jefe Policlínica Prof. Korner. Medicina, Cirugía Abdominal. 3 a 4. Amunátegui 33.

DR. PRUNES
Estudios en Europa. Jefe de Clínica. Piel, sífilis, venéreas. Merced 470. Casilla 2894.

DOCTOR PANTOJA
Medicina interna, corazón, pulmón, estómago, sífilis, 2-4 y 7-8. Teléfono 574. Santo Domingo 1036.

DR. RICARDO PERALTA G.
Cirugía general, especialmente de niños. Claras 471.

Dr. OTTO PHILIPPI
Enfermedades niños. Santo Domingo 820. De 1 a 3. Teléfono 2415.

DR. RAFAEL PEÑARANDA B.
Especialmente corazón, estómago, hígado, riñón, sífilis, venéreas. Llamados nocturnos. 2 a 4. Catedral 2219.

DR. MARCIAL PARADA
Oídos, nariz, garganta. Delicias 1626. Teléfono 2344. De 3 a 5.

DR. QUIROGA
Enfermedades nerviosas y mentales. Puente 559. Consultas de 3 a 5.

DR. EDUARDO DE RAMON
Cirugía. Enfermedades señoras. De 1 a 3. Agustinas 1660. Teléfono 3633.

Dr. RICARDO ROLANDO
Medicina general. Venéreas, sífilis. Puente 557. De 5 a 7.

DR. ALBERTO RAHAUSEN
Cirugía. Ginecología. Carmen 47. De 3 y media 5 y media. Teléfono 3022.

DR. F. RAYO RIQUELME
Cirugía. Enfermedades de señoras. Moneda 1815. Teléfono 3329.

DR. JOEL RODRIGUEZ P.
Estudios Europa. Medicina interna, especialmente estómago, intestinos. Rayos X, de 2-4. Amunátegui 559. Teléfono 2810.

DR. MARCO A. SEPULVEDA R.
Laboratorio
Bandera 736. Teléfono 233. Exámenes completos: sangre, orina, esputos, etc. Cultivos. Autovacunas.

LABORATORIO CLINICO
Del Dr. SOTO PARADA
Jefe Laboratorio. Prof. García Guerrero. Exámenes completos: sangre, orina, etc., Reacción Wassermann. Preparación Autovacunas. Moneda 1035 de 2 a 6.

DR. SANTANDER
Estudios Europa. Enfermedades corazón, riñón, sífilis, especialmente estómago e intestnos. Examen del enfermo por rayos X y laboratorio. Moneda 821.

Dr. SUAREZ ALVAREZ
Oculista. De 1 a 3. Santo Domingo 1383.

J. SCHWARZENBERG L.
Enfermedades niños, 1-3, excepto Jueves y Sábado. Merced 186. Teléfono 1344. ausente.

RADIOTERAPIA
Piel - Sífilis - Venéreas
Dr. Félix Grohnert B.
De 2 a 6. Castro 238

DR. STUARDO
Estudios Europa. Enfermedades niños. De 1 a 4. Agustinas 1684. Teléfono 2245.

DR. CARLOS A. SOMMERS
Enfermedades del pulmón. De 1-3. Catedral 2099.

DOCTOR STOLTING
Oculista. Médico recibido en Alemania y Chile. Compañía 1392. De 3 a 5.

DR. TORRES TORRES
Jefe Clínica Prof. Korner. Enfermedades señoras, cirugía. Catedral 1249. De 2 a 5.

DOCTOR VARGAS SALCEDO
Cirujano. Martes, Jueves y Sábado. 2-5. Teatinos 354. Teléf. 1060.

Dr. GERMAN VALENZUELA BASTERRICA
Cirujano. Riquelme 47. Teléfono 1642.

DR. G. E. VIDAL S.
Consultas: 2 a 6. Delicias 2646.

DR. WIREN
Oído, nariz, garganta. Claras 471. De 2 a 4.

DENTISTAS

DOCTOR RUBEN BUSTOS
Graduado "Philadelphia Dental College".—Moneda 815. Regresó.

BAHAMONDE INZUNZA
Ex-Ayudante Clínica Esc. Dental. Tratamiento enfermedades boca, 2-5. Huérfanos 1353.

DR. CERDA LOPEZ
Dentista. Traladóse Santo Domingo 849. De 9-12 y 3-6. Atiende vacaciones.

JORGE ESPINOSA BENCORET
DENTISTA
Santa Rosa 817.

JORGE ESPINOSA FUENZALIDA
Dentista.
Serrano 68. 3-Jul

DOCTOR ROGAT
ESPECIALISTA PIORREA ALVEOLAR
(ENCIAS SUPURANTES DIENTES MOVIBLES)
BOLSA COMERCIO of. 212 - 213.
EN VALPARAISO LOS SABADOS CONDELL 88

MUÑOZ LOBOS HNOS.
Extracciones sin dolor. Sommoformo, puentes, placas, tratamientos rápidos. San Diego 307-443.

Clínica Dental Particular
del Dr. Valenzuela Basterrica
(Cirugía general)
Atendida además por los dentistas señores
LUIS E. BERRIOS
AURELIO DE LA FUENTE
ALFREDO AVARIA
ENRIQUE SANSOT
Especialistas para toda intervención sin demoras.
RIQUELME 47 — TELEFONO 1642

ENRIQUE MORENO OLEA
Clínica Dental
Especialistas en cada sección. Huérfanos 1616. Teléfono 1697.

Dr. F. DE PETRIS P.
Dentista, San Diego 65. Teléf. 156. Regresó.

Dra. ELVIRA ROSAS S.
Dentista — Bandera 74.

LUIS E. ROBINSON
Dentista
Compañía 1520. Teléfono 3644.

ENRIQUE SANSOT
DENTISTA
Ayudante de Escuela Dental. Atiende a su clientela en la Clínica del Dr. Valenzuela Basterrica.
RIQUELME 47

DENTISTA VALENCIA
Chacabuco 569, entre Catedral Santo Domingo. De 9 a 6.

GUILLERMO VELASCO M.
DENTISTA
Estudios en Philadelphia. Catedral 1261.

ARQUITECTOS

EDUARDO TASSO
Construcciones, transformaciones y reparaciones. Honorarios 8 o|o. Planos, presupuestos. Morandé 131.

MATRONAS

Mme. E. FRAGNAUD
Matrona francesa. Manuel Rodríguez 647.

MATRONA ERAZO
Huérfanos 2460 entre García Reyes y Bulnes. Gran pensionado particular. Partos, atendidos especialmente por su propietaria o médicos al agrado de las enfermas. Enfermedades de señoras atendidas por médicos especialistas. Recibo pensionistas.

"PENSIONADO MURFFI"
Atendido Sra. Emma de Torres, matrona llegada Buenos Aires. Pensionistas desde $ 100. Clínica, operaciones atendidas Dr. Paredes. San Diego 360.

CLINICA PRIVADA DE OBSTETRICIA
Señora Reyes, matrona ginecologista. Establecimiento moderno. — Atendido por dos cirujanos especialistas. Recibe enfermas todas partes del país. Partos. Precios moderados. Consultas gratis. Esmeralda 636.

CARMELA TORO G.
Partos. Asistencia toda hora. Recibe enfermas. Matucana 640.

CLINICA
Ana G. Vargas Barrera.—Partos. Recibe pensionistas. Cochrane 985.

PENSIONADO MENARES
Pensionistas. Partos. Pensión $ 35. Masaje médico. Cochrane 848 y Aconcagua 1162.

ENFERMOS DEL ESTOMAGO
Procedimiento nuevo. Cuando los enfermos del estómago hayan perdido toda esperanza de alivio, consúltese gratis. **Avenida Matta 1127, Instituto "Dra. Lastarria".**

MERCEDES ROJAS
Matrona. Recibo enfermas. Consultas gratis. San Diego 932.

PENSIONADO Sra. VICENTINA
Asistencia esmerada, partos, clínica y domicilio. Turno permanente. Consultas gratis. San Diego 57.

PENSIONADO "DOCTORA VICENTINA"
El más higiénico para asistencia enfermas. Partos, masajes, baños. Cobro después mejorada enferma. San Diego 57.

VARIOS

TARTAMUDOS
Profesor Juan Dachs, tratamiento especial. Estudios Europa. Dardignac 193.

JULES BONDALLAZ
Masajista suizo. Regresó. Moneda 723.

VELLO DE LA CARA.—EXTRACCION RAPIDA Y SEGURA
Masaje facial de belleza. Curación de la piel seca o grasosa.
Consultorio Femenino de Cultura Física.—Santo Domingo 848

"ESCUELA NACIONAL DE MASAJISTAS"
Pídanse prospectos. Concédense diplomas autorizados. Estado 363.

VIDA OBRERA

EL MITIN DE HOY ORGANIZADO POR LA FEDERACION OBRERA DE CHILE

Manifestación en honor del campeón Juan Jorquera. — La Sociedad La Universal le hará entrega de una medalla de plata

Hoy celebrará asamblea general la Federación de Centros Instructivos y Recreativos de Chile. — Se empezará el estudio de la labor social que ésta deberá desarrollar entre las instituciones obreras de la capital

FIESTAS, ACUERDOS Y CITACIONES SOCIALES

PUBLICACIONES DE LA FEDERACION OBRERA DE CHILE

EL MITIN DE HOY. — Como se ha anunciado, a las diez de la mañana de hoy se efectuará el mitin que ha organizado la Federación Obrera de Chile, con el objeto de solicitar de las Cámaras el despacho de los presupuestos y la dictación de leyes sociales.

A este mitin, los secretarios generales de las Juntas Ejecutivas Federales y Provincial, nos encarga citar a todos los obreros, sean o no sean federados.

El punto de reunión principal, ha sido fijado en la Alameda de las Delicias frente a la calle de Lord Cochrane.

JUNTA EJECUTIVA FEDERAL. — Cítase a los consejos federales y al pueblo en general, para hoy a las 10 P. M., en Alameda frente a Lord Cochrane.

El señor Eduardo Bunster dará cuenta de los sucesos de San Gregorio.

Los Consejos deben reunirse en sus respectivos locales, a fin de asistir en formación al mitin.

CONSEJO FEDERAL N.o 2 DE TRANVIARIOS. — Para hoy a las 8 de la mañana están citados los distintos personales de la Empresa, con el fin de asistir al comicio que efectarán las Juntas Ejecutivas Federal y Provincial en la Alameda de las Delicias frente a Lord Cochrane.

El personal de este Consejo deberá reunirse a las 9 de la mañana en el salón social.

Se recomienda la asistencia al personal de la Maestranza.

CONSEJO N.o 8. — Por acuerdo de la Junta Ejecutiva Federal y la Junta Provincial reunidas con los secretarios generales en que se tomó el acuerdo de hacer un movimiento de opinión pública para pedir al Gobierno tome medidas para reprimir el agio y protestar de la tardanza en aprobar los presupuestos por las Cámaras legislativas, como también para que dé cuenta de su misión de los sucesos de San Gregorio el socio Eduardo Bunster.

Se cita a los socios federados en el local social Miraflores N.o 162, a las 9 A. M., para salir con el estandarte al mitin que se efectuará hoy a las 10 A. M. en la Alameda de las Delicias, tabladido frente a Lord Cochrane.

Se advierte a los federados que esta asistencia es obligatoria y se tomará nota de la asistencia.

CONSEJO N.o 4 DE MOLINEROS Y FIDEEROS. — Se cita a sesión extraordinaria para hoy a las 10 A. M. para elegir el nuevo directorio que regirá los destinos de este Consejo, por el presente año.

Local, Santa Rosa 67.

CONSEJO N.o 6 DE ENCERADORES Y RECORREDORES DE PISOS. — Se ha citado a sesión general extraordinaria para hoy de 8 a 9 A. M.

CONSEJO N.o 11 DE CERVECEROS. — Cítase para hoy a las 9 A. M. en el local Maruri 436, a todos los obreros de la Ebner y Nacional paar asistir al desfile que se llevará a efecto en la Alameda.

CONSEJO 22 DE AGRICULTORES. — Cítase a reunión general para hoy a las 3 de la tarde por haber asuntos importantes que tratar. Se recomienda la asistencia. Local, Ecuador esquina de San Pablo.

CONSEJO N.o 23 DE CONFITEROS, PASTELEROS Y DULCEROS. —Se ha citado a los federados para hoy a las 10 y media A. M., en el local social, a fin de asistir al comicio.

CONSEJO N.o 26. — JARDINEROS Y RAMOS SIMILARES. — Cítase a todos los socios de este Consejo para hoy a las 8 A. M. La asistencia es obligatoria.

El delegado a la Junta Provincial, dará cuenta de su misión ante el directorio general de la Quinta Normal y ante el señor Ministro de Industria y Obras Públicas.

Local: Andes y Torreblanca.

CONSEJO N.o 20 METALURGICOS. — Este Consejo, en sesión celebrada el 17 último, tomó los siguientes acuerdos:

1.o Poner en conocimiento de los que se encuentran atrasados en sus cuotas, las cancelen antes de la sesión de Mayo, de lo contrario, el Consejo tomará alguna medida a este respecto.

Subvencionar de las cuotas al veterano del 79 Francisco Díaz.

Dar un voto de adhesión y felicitar al miembro de la Junta Ejecutiva Eduardo Bunster R., por su actitud asumida en la comisión que desempeña sobre el alza de las tarifas de los tranvías.

—Se cita a la comisión de contabilidad para el Domingo 24 a las 10 A. M.

Fiestas sociales

SOCIEDAD LA UNIVERSAL. — En honor del campeón Juan Jorquera. — La fiesta de hoy. — Hoy a las 8 P. M. se dará comienzo al programa literario-musical, que esta Sociedad ha confeccionado en honor del campeón de la Maratón, señor Juan Jorquera, en la cual esta institución le hará entrega de una hermosa medalla de plata.

EL CONCURSO DE ONE-STEP ORGANIZADO POR EL CLUB IBERICO. — Esta tarde a las 3 se llevará a efecto el concurso de One-Step organizado por el Club Ibérico, para darle mayor interés y atractivo a la carrera de las 12 horas ciclistas que efectúa dicho club.

CENTRO RECREATIVO LA ILUSTRACION. — La matinée de esta tarde. — Hoy a las 4 P. M. se dará comienzo en este Centro a las matinées de la temporada.

El baile será dirigido por los señores Carlos Gamboa y Jara. La matinée terminará a las 9 P. M.

CENTRO I. ROYAL. — Hoy a las 5 y media P. M. se dará principio a la matinée libre pensamiento que el directorio dedica en honor de las señoritas socias.

De invitar a las relaciones sociales, como también a las familias del barrio. El baile estará bajo la dirección de la presidenta señorita María Arias y secretaria señorita Olga Vicuña S.

A las 9 P. M. empezará la tertulia familiar.

Se avisa a las personas que posean números para la rifa del Fonógrafo Patée, y prendedor de perla con brillantes, que en la tertulia familiar de la noche se llevará a efecto dicha rifa.

GRUPO ANATOLE FRANCE. — Hoy se realizará la segunda reunión cultural que este grupo organiza semanalmente en las diversas instituciones.

El socio Martín Bunster dictará una conferencia sobre "La génesis del socialismo". Además leerán trabajos Antonio Rocco del Campo y Renato Monestier.

Local: Aldunate 1250.
Hora: 5 P. M.

CIRCULO DE OBREROS DEL CORAZON DE MARIA. — Hoy se llevará a efecto en el Salón Social de este Círculo, ubicado en Copiapó 1135, una matinée literario-musical, a las 3 P. M., en honor y beneficio del popular aficionado teatral Alfredo Vargas Ortiz.

GRAN CONFEDERACION SINDICAL DEL T. — Hoy a las 8 y media P. M. se llevará a efecto la velada literario-musical, en el Teatro Andrés Bello 851, en pro de sus fondos sociales. Se invita a este acto a las colectividades obreras.

Entrada general, $ 1 con derecho a una señorita.

FEDERACION INSTRUCTIVA OBRERA. — Hoy a las 4 y media se efectuará una matinée libre pensamiento, la que será dirigida por las señoritas Mariana Escalante y Cataline Valdivia.

En la noche, baile a las 9 en honor a las familias asistentes.

SOCIEDAD INSTRUCTIVA de Socorros Mutuos de Ambos Sexos La Aurora. — Esta sociedad dará una velada literario-musical a beneficio de sus fondos sociales el Sábado 30 del presente en el salón de la Sociedad La Universal, el cual será artísticamente arreglado.

El popular actor nacional señor Lucho Barra, con su nobleza que le caracteriza, ha prometido prestar desinteresadamente su concurso, acompañado de las aplaudidas cupletistas señoritas Petit Escribano y Pepita Ralda, y demás actores del Cuadro Vital Aza.

CENTRO DE ESTUDIOS SOCIALES ALBORADA. — Se pone en conocimiento que hoy a las 3 de la tarde se elegirá el directorio y darán cuenta de su cometido los delegados ante el comité Pro-1.o de Mayo. Sólo tendrán derecho a voz y voto los socios que estén al corriente en las cuotas; en seguida se dará principio al Ateneo en el que disertará sobre la V. P. L. el socio Oscar Acevedo, de la Federación de Estudiantes. La rifa se llevará a efecto antes del Ateneo y está a cargo de los socios Silva y Núñez.

CENTRO SOCIAL DE LA JUVENTUD PROGRESISTA. — Hoy se llevará a efecto el Ateneo Cultural a las 4 de la tarde.

El socio Rudecindo Ortega secretario general de la V. P. L., dictará una importante conferencia sobre acción cultural de la Universidad Popular.

Local, Santa Elena 1242, casi esquina de Santa Elvira.

Entrada libre.

SOCIEDAD LA DEMOCRACIA.— Hoy se llevará a efecto el baile-tertulia en honor de las señoritas Petronila y Rebeca Contador Díaz y Amelia Opazo Díaz, para cuya fiesta han ofrecido su concurso el tenor señor Santiago Cabezas, la señorita Teresa Ladrón de Guevara, el periodista señor Baché y el conocido artista señor Rodolfo Neira.

El baile será dirigido por las señoritas Contador.

Invítase a las relaciones sociales.

CENTRO DE ALUMNOS Y EX-ALUMNOS EXEQUIEL VILCHES —Con gran concurrencia de socios y sus familias, se efectuó el té íntimo que este Centro había preparado para la inauguración de la Academia Literaria y en honor de los consocios boxeadores señores Francisco Jaña, Manuel Garín y Julio Belmar. Ofreció la manifestación el presidente, don Manuel Guerra, contestando de parte de los festejados el delegado ante la Asociación de Centros de Box de Santiago, don Luis Collante.

A continuación, cantó una bonita romanza don Manuel Miño, acompañado al piano por don Temístocles Ibáñez; el vicepresidente del Centro, don Antonio Garín, dió una pequeña conferencia que versó sobre "El problema del alcoholismo en Chile y sus medios de represión".

La pareja Navarro Hernández divirtió a la concurrencia con sus aplaudidos bailes clásicos.

Se dió término a la manifestación con una declamación hecha por el señor Andrés Copia, que fué muy aplaudido.

SOCIEDAD BERNARDO O'HIGGINS.— El 30 del actual es el día fijado por la Sociedad Bernardo O'Higgins, para llevar a cabo la velada literario-musical a beneficio de los fondos sociales de la institución.

Por los preparativos que se hacen y la calidad de artistas que actuarán en este beneficio, los cuales han ofrecido gustosos y desinteresadamente su concurso, promete ser esta fiesta un gran acontecimiento, tanto artístico como social.

El programa respectivo será publicado oportunamente.

La Sociedad Bernardo O'Higgins, se hace un deber en invitar a todas las sociedades amigas que en ocasiones anteriores se han dignado honrar con su asistencia las fiestas que ha llevado a cabo esta Sociedad, quieran esta vez contribuir también a prestigiar dicho beneficio, y, al efecto, les ruega quieran darse la molestia de solicitar, por escrito o personalmente, en Salas 208, o en Bandera 862, las entradas correspondientes. Valor, 60 centavos.

CONJUNTO CRIOLLO DE COMEDIAS Y VARIEDADES "L'ASINAS Y DE LA CRUZ. — Con mucha actividad se prosiguen los ensayos en este conjunto de comedias y variedades, bajo la dirección de los actores L'Asinas y De la Cruz, que en breve se estrenará en uno de los teatros de la capital, con la obra de don Aurelio Díaz Meza, intitulada "Flores del Campo".

Damos a conocer el elenco de este conjunto artístico:

Primera dama de carácter, señorita Raquel Martínez; característica, señorita Yola Pando; dama joven, señorita Susana Campos. Actrices: Carmen Orrego, Clementina Jiménez y Berta Navia.

Pirmer actor, Guelim L'Asinas, primer actor cómico, Juan Abarca; característico, Luis Rodrigo; galán joven, Samuel de la Cruz. Actores: Luis Abarca, Juan Chames, Pedro Gutiérrez, Roberto Spencer y Custodio Abarca.

Director musical, E. Necochea.

Bailarines y coupletistas, Elenita Spencer y Petit Jean.

Apuntadores, Roberto Alvarez y Santiago Lagos.

Acuerdos sociales

Comité Pro 1.o de Mayo

En conformidad a un acuerdo anterior, hoy se reunirán los delegados de las distintas organizaciones que forman este comité, con el objeto de dictaminar sobre los últimos puntos que quedan por discutir, para que la conmemoración del Día del Trabajo resulte lo más dignamente posible.

La sesión se llevará a cabo en el local de la Federación de Obreros en Calzado, San Francisco esquina de Eyzaguirre.

Se recomienda mucho la hora, 2 P. M. pues sólo se sesionará hasta las 5 de la tarde (aunque llueva).

A esta sesión se presentará el nombre del orador que haya designado cada una de las organizaciones.

—La cuota que cada corporación tiene que aportar para la impresión del manifiesto es de seis pesos.

Al efecto el tesorero señor Rojas atenderá de preferencia a los delegados en este sentido.

—Los volantes de propaganda estarán a disposición de los delegados hoy de 9 adelante en Eleuterio Ramírez 1357. Los atenderá el señor secretario general.

EL MITIN DE AYER EN PRO DEL SABADO INGLES.— Con todo éxito se llevó a efecto en la tarde de ayer el mitin que el Consejo Feredal N.o 14 de Empleados de Comercio, organizó con el objeto de conseguir de los comerciantes de esta capital, el cierre de sus establecimientos durante las tardes de los días Sábados.

Esta manifestación se realizó en la Plaza de Armas y a ella concurrieron numerosos federados especialmente empleados en las diversas actividades comerciales de Santiago.

Abrió la manifestación un miembro de la Federación Obrera de Chile, quien dió a conocer los móviles que han inducido a los empleados federados para pedir la implantación del Sábado Inglés.

Después que usaron de la palabra varios otros oradores, los manifestantes desfilaron por el frente de varias casas comerciales.

UNION DE LOS TIPOGRAFOS.— A las 2.30 P. M. se reunirán hoy los miembros del Comité Ejecutivo del Congreso Gráfico que actuó el año pasado.

—A las 8 P. M. tendrá lugar la junta general extraordinaria a que han sido convocados los socios de esta institución.

A ambas reuniones se recomienda la asistencia y puntualidad en la hora.

FEDERACION DE SASTRES. — En vista de que no se pudo efectuar junta general el Lunes próximo pasado por falta de número, se celebró sesión de directorio, el que dió término a la revisión de los libros de tesorería.

Se acordó citar a una nueva junta general hoy a las 2 P. M., advirtiéndoles a los socios y socias que por ser tercera citación, se celebrará la sesión con el número que asista. En ella dará cuenta el directorio del estado financiero en que se encuentra esta institución.

Invítase, igualmente al baile social que se efectuará en la noche a las 8 P. M. en el local, Morandé 871.

SOCIEDAD EN RESISTENCIA DE ESTUCADORES.— A reunión para hoy a las 9 A. M. Local: San Francisco 609.

Ultimamente han sido aceptados los siguientes socios: Geraldo Villalón, Juan Uribe, Manuel Martínez Flores, Santiago Maturana, Albino Ahumada, Samuel Henríquez y Antonio Briceño Salas.

—ESTUDIANTINA "INDEPENCIA DEL CONSEJO N.o 2 DE TRANVIARIOS.— Se pone en conocimiento a las señoritas y jovenes del barrio amantes a la música y que deseen pertenecer a esta institución, que pueden pasar por el salón social, Bulnes esquina Martínez de Rosas, (altos), donde se enseña violín, mandolina, bandurria y guitarra.

Las personas interesadas pueden pasar los Martes y Viernes de 8 a 10 P. M. donde serán atendidas por el directorio.

Fué aceptada como socia la señorita Rosa Aguirre.

Cítase a ensayos al cuerpo de ejecutantes para hoy a las 9.30 A. M.

SOCIEDAD UNION DE COMERCIANTES Y AGRICULTORES.—El Viernes 22 del actual celebró esta sociedad junta general extraordinaria, en la cual se trató de la renuncia del presidente y tesorero presentada por los señores Hartard Enrique y Villarroel Arturo respectivamente. Ambas renuncias fueron aceptadas por venir en el carácter de indeclinable.

El retiro del señor Hartard del puesto de presidente que desempeñó durante dos años y medio, ha sido hondamente sentido por la colectividad a cuyo engrandecimiento se dedicó con rara constancia y acierto.

En reemplazo del señor Hartard fué elegido el señor Vicente Baeza que pasó a ocupar la presidencia. Para el cargo de tesorero fué nombrado el señor Bartolomé Soler y para subtesorero el señor Manuel Acevedo.

FEDERACION DE PINTORES Y RAMOS SIMILARES EN RESISTENCIA.— En sesión celebrada el Jueves 21, se tomaron los siguientes acuerdos: Celebrar el Domingo 24, la elección de directorio, recomendando por lo tanto la mayor asistencia; Desautorizar el párrafo aparecido en la prensa, que decía, sobre el retiro de los delegados al comité pro-1.o de Mayo, y sobre un desfile independiente. El retiro de los delegados, no pasó de ser un incidente sin mayor importancia, habiéndose dado amplios poderes a los mismos socios para que sigan actuando. Respecto del desfile independiente, esta institución manifiesta que ello se debe a una equivocación del secretario de prensa. Tratar de buscar un teatro, para realizar el 1.o de Mayo, una velada gratuita en homenaje a los mártires de Chicago.

CENTRO RECREATIVO ARTES GRAFICAS.— Se cita para hoy a las 10 P. M., al directorio, juntamente con el director artístico, con el fin de sacarse una vista fotográfica.

Esta reunión es en el local de la Federación de Obreros de Imprenta.

—Las personas que aún no hayan dado cuenta de las entradas para el beneficio de Orlando Meza, rogamos lo hagan a la brevedad posible, de lo contrario se darán por colocadas. Pueden hacerlo ante el tesorero del comité, señor Bernardino Rojas, quien los atenderá desde las 10 A. M. de hoy, en el local de la Federación.

COMITE PRO-PROTESTA CONTRA EL ALZA DE TARIFAS de LOS TRANVIAS—Hoy se reunirá este comité en Delicias, frente a Lord Cochrane, a fin de improvisar un mitin preliminar y dar cuenta al pueblo de la actitud de la Empresa de Tranvías, que ya empieza alzar las tarifas en la comuna de Ñuñoa.

El desfile se efectuará a las diez de la mañana.

LOS OBREROS CESANTES DEL ALBERGUE HUERFANOS.— Estos obreros, en reunión celebrada el 17 del presente, acordaron nombrar el siguiente directorio, para que represente a los albergados, en todas las peticiones que se formulen al Gobierno.

Presidente, C. Rivera; vice-presidente, C. Marín; secretario, P. Pozo; pro-secretario, J. Muñoz Villegas; delegado, A. Cereceda.

Se pone en conocimiento de las federaciones, sociedades y del pueblo en general, que para el caso que deseen cooperar al sostenimiento de estos obreros, se dirijan al presidente de este comité.

CENTRO RECREATIVO ARTES GRAFICAS. — En la sesión de directorio celebrada el Martes 20 del presente, se tomaron entre otros los siguientes acuerdos:

Reunirse el directorio juntamente con el director artístico el Domingo próximo, a las 10 A. M., en el local de la Federación de Obreros de Imprenta, con el fin de sacarse una fotografía; dar autorización al tesorero para que haga algunos arreglos en el salón de baile; reunirse el Viernes 22, a las 8 P. M., los socios y personas que deseen pertenecer al cuadro, que está en formación; llevar a efecto el Domingo de 8 y media en punto a 11 y media P. M., su tercera tertulia; abrir un concurso, con el objeto de ponerle nombre al cuadro, que empezará desde hoy durante la clase hasta el Viernes próximo; nombrar las siguientes comisiones: director de turno, señor Francisco Bravo; de baile, señor Federico Manso: de buffet, señor Luis Correa.

CENTRO FAMILIAR LA ESPERANZA. — En sesión celebrada el Miércoles pasado, se acordó agradecer a todas las instituciones que se hicieron representar en la velada social efectuada últimamente, en pro de sus fondos.

También se dió un voto de aplauso a la estudiantina La Unión, por su desinteresado concurso.

Fué concedido el permiso solicitado por el secretario, designándosele reemplazante.

Se ha acordado mantener la institución en un estado completo de organización, fiscalizándose minuciosamente al elemento que asiste a las reuniones sociales, a fin de hacer efectiva la labor en que está empeñada la Federación de Centros Instructivos y Recreativos.

Se avisa a los socios en general que desde el próximo Miércoles se borrará de los registros sociales a todos los socios morosos y se aplicará todas las medidas que rezan los reglamentos en bien de la institución.

SOCIEDAD DE SOCORROS MUTUOS MANUEL RODRIGUEZ. — En junta general celebrada el Miércoles último, se eligió el siguiente Directorio:

Presidente, señor Alfredo Téllez; vicepresidente, señor Guillermo Brito; secretario, señor Temístocles Ibáñez; prosecretario, señor Manuel Miño; tesorero, señor Desiderio Mella; subtesorero, señor José Romero; directores, señores: Ismael Avalos, Rafael Sepúlveda, Félix Flores, Eduardo Acevedo, Armando Muñoz, Carlos Porras, Angel C. Vergara Fidel Lecaros.

Comisión de contabilidad. — Señores: Ramón Rivas, Vitelio López, Pedro J. López.

Porta-estandarte, señor Lorenzo Madrid.

Bibliotecario, señor José G. Maureira.

Administrador, señor Temístocles A. Ibáñez.

EL DESFILE DEL LUNES ORGANIZADO POR EL CENTRO COMUNISTA DE PANADEROS.—Con la asistencia de numerosas instituciones obreras y de un gran número de vecinos del barrio Independencia, se efectuó el Lunes último, en la noche, el desfile que había orgarnizado el Centro de Estudios Sociales Independencia, en colaboración con el Centro Comunista de Panaderos y el Comité Pro-Salubridad Pública.

El desfile por el centro de la ciudad, constituyó una demostración de cultura y corrección y la más viva exteriorización del sentir de una respetable parte de la opinión pública, acerca de la arbitrariedad que significa el sistema de trabajo mensual por el cual se rigen varias panaderías de esta capital.

Frente a la Panadería Francesa, ubicada en Independencia, esquina de Pinto, punto de reunión principal, varios oradores ilustraron al numeroso público manifestándole la insalubridad del establecimiento y vindicaron a los Centros que mantienen esta campaña, de numerosas calumnias, tergiversaciones y cargos infundados, con que varios dueños de panadería han tratado de hacerles aparecer ante la opinión pública en situación inconveniente y desfavorable y llevar a un fracaso a este movimiento de depuración social."

Cerca de las 11 de la noche se dió por terminado el mitin, retirándose la numerosa concurrencia gratamente impresionada de este acto.

FEDERACION DE EMPLEADOS DE PELUQUERIAS.—Con motivo de una comunicación enviada por el Directorio de la Federación de Empleados de Peluquerías, a los dueños de los diversos establecimientos del ramo, notificándolos de los acuerdos del personal de cerrar las Casas a las 7 de la tarde y dos horas para almorzar, las Casas Mayo, Potin, Godoy, Jardel, Iris y Parisién han contestado dando toda clase de libertad a sus empleados para el cumplimiento del acuerdo aludido.

Damos la nota enviada por el dueño de la Casa Mayo: "Señor presidente de la Federación de Empleados de Peluquerías, don Pablo Rojas.—Presente.—Muy señor mío:

Correspondiendo a la nota de fecha 11 del actual que me trasmite esa Federación de su digna presidencia, comunico a usted que, sometido al criterio del personal de peluqueros de la Casa Mayo el contenido de dicha nota, acordamos por unanimidad aceptarla en todas sus partes, siempre que los intereses particulares de este personal no sean defraudados por la falta de cumplimiento de las demás casas.

En consecuencia esperamos que el nuevo horario a regir desde el primero de Mayo, será totalmente aceptado por todas las peluquerías, ya que siendo común, a nadie perjudica.

Correspondo también a sus saludos con el mayor afecto y queda de usted atento y S. S.—**L. Mayo.**

SOBRE UNA PUBLICACION. — En la tarde de ayer se presentó a nuestras oficinas el señor Luis A. Escobar, a manifestarnos su protesta por una publicación hecha por una revista local, en la cual lo hace aparecer como recién casado en circunstancias de que su matrimoniolo lo contrajo en esta capital hace más de dos años.

CITACIONES

Estudiantina La Unión. — Al cuadro de ejecutantes para hoy, a las 2 1|2 de la tarde, en el local del Centro Guerrilleros de la Democracia, Santa Rosa 289, por tener que prestar el concurso a esta colectividad, para una manifestación en honor del regidor electo don Bernardo Quiroga.

Sindicato de Estucadores y ramos similares. — A junta general extraordinaria para hoy, a las 9 1|2 de la mañana.

A los señores José Muñoz, Ignacio Hernández y Julio Lambermon, miembros de la comisión de contabilidad, se les ruega estar en el salón a las 8 1|2 de la mañana.

En la última asamblea se acordó llevar a efecto próximamente una rifa y velada literario musical a beneficio de la familia del que fué presidente de la institución, señor Benito Abrigo (Q. E. P. D.)

Ha sido aceptado como socio cooperador de esta institución, el señor don Víctor Granda.

Centro Francisco Osa, de la Nacional. — A los socios de Centro para hoy, a las 8 y de la mañana, en San Pablo para el retiro semestral.

Sociedad pro adelanto de las blaciones de Quilicura. — A general para hoy, a las 2 tarde.

Sociedad de Resistencia de dosistas C. y R. S. — Cítase al mio para hoy, a las 9 A. M. especial a los socios Luis y Jovino Lara.

Sociedad Inválidos de la de 1879 y Veteranos del Ejército Armada. — Siendo de imprescindible necesidad que todos los tores concurran a la sesión a las 8 de la tarde, se les da la asistencia.

Club Social de Talladores cultores en madera. — A los dores y amoldadores para hoy 9 de la mañana, en el salón Copiapó 1010.

—Los ateneos culturales celebran los días Lunes, varán a efecto los Martes, Copiapó 1010.

Unión F. de Mueblistas C. y —A junta general para hoy, 9 de la mañana.

Sociedad de Socorros Mutuos Hojalateros y Gásfiters. — rectorio para hoy, a las 9 de fiana, y a continuación a junta neral a las 10 1|2 A. M.

Círculo de Obreros del Corazón María. — A junta general dinaria para hoy, a las 10 mañana.

Federación de Curtidores de le. — A junta general para las 9 1|2 de la mañana, cial: San Francisco 606.

Sociedad "Santiago", de ros Hormeros y Curtidores. — Junta general ordinaria para a las 9 1|2 de la mañana, nará con el número que

Unión Gremial de — A reunión extraordinaria a las 10 de la mañana.

Sociedad de Socorros Mutuos tección de la Mujer. — ral ordinaria para hoy, de la tarde.

Sociedad de Dueños de las "El Progreso". — neral extraordinaria 3 de la tarde. Salón drid 1340.

Sociedad Igualdad y A la comisión de fiestas Martes próximo a las 9

Centro Instructivo Para hoy, a las 2 de la sesión de Directorio.

Federación de Centros vos y Recreativos de Chile.— las nueve y media de la berá celebrar sesión legados esta orporación a tudiar y aprobar los

Sociedad de Pintores gel.—A junta general a las 10.30 A. M. a fin de siguiente tabla: Donación próximo sorteo; beneficio bramiento de comisiones; y de casa.

La Sastrería Avendaño
OFRECE:
Grandes Novedades
Visítela Ud.
San Antonio 263 - ENTRE HUERFANOS Y AGUSTINAS

MUSICA...
CASA AMARILLA
SAN DIEGO 236

A pesar de la gran carestía del papel, seguimos vendiendo piezas de música a 0.40, 0.50, 0.60 y 0.80 ctvos. Soliciten catálogos en la seguridad de que se harán de un buen repertorio por poco dinero.

METODOS DE ESTUDIOS: Todo el plan del Conservatorio Nacional, a mitad de precio. Otros estudios varios al costo; ver para creer.

Ofrecemos, además, del tan conocido autor nacional, Osman Pérez Freire, las piezas siguientes a un peso c|u.

Parti, romanza
Ay, ay, ay, canción.
Caballo alazán, estilo
El overo rosao, estilo
El eterno Pierrot, vals.
El delantal de la china, tonada.
Io ia sabia, tonada
Ioro como iora un niño, tonada.
La tranquera, triste, tonada
Moderno Pierrot, fox-trot
Maldito tango, tango.
Muñequita de biscuit, one-step.
Negrito, tonada.
Viva Chile, cueca
Y por qué no me queris, tonada.
Dime luna si le ves, canción
El Marinerito, one-step
Tristeza gaucha, vidalita.
Alfonsito, tango
Mar de fondo, tango
Media luna, tango.
Excitación, vals.
Flor de sombra, vals.
Seducción, vals.
Los consejos de Tatá, tonada.
Tus ojos, vals.
Juy, Juy, fox-trot.
Espionaje, one-step.

IMPRESIONES MUSICALES: Si quieren imprimir alguna pieza de música, nos comprometemos a entregarle el mejor trabajo que se puede hacer en Chile, con un 25 o|o más barato que cualquiera otra casa. Somos únicos en el ramo que tenemos talleres propios para impresiones musicales.

IMPRENTA Y LITOGRAFIA: Hacemos toda clase de trabajo a precios sin competencia. Se empastan albums de música desde $ 10.

NO OLVIDARSE
Casa Amarilla-San Diego 236

Cigarrillos Franceses
Maryland Person
"La Journée du Fumeur"
$ 1.20 cajetilla
GALLIA
$ 0.60 cajetilla

Sólo a $ 20
DESDE HOY
Liquidamos un lindo surtido de calzado fino para señoras al precio mínimum de $ 20 el par!
En corsés de elegante forma y reconocida duración contamos con un buen surtido, que realizamos a precios no caros.
BOTAS
muy elegantes, de rica cabritilla, acabamos de recibir.
LA FLOR DEL DIA, San Antonio 98, esq. Moneda
A-25

EL GRAN REMEDIO UNIVERSAL
Nitro Ozona, Lowe Weissflog, el único comprobado por medio de la radiografía que cura la tuberculosis (tisis). Pruebas a la vista. Afamado desde 1887. Cura radicalmente cáncer, gangrenas, sífilis, enfermedades hígado, riñones, del estómago, pulmones, bronquitis, faringitis, asmas, hipertrofia, diabetes, albuminuria, reumatismo, hidropesía, debilidad, raquitismo, epilepsia, apoplegía, anemia, catarro intestinal, disentería, apendicitis, peritonitis, almorranas, fístulas, forunculosis, heridas, úlceras, tumores, contusiones, quemaduras, picaduras venenosas, enfermedades piel, sangre, enfermedades secretas. Prodigioso en aneurisma, en enfermedades del corazón, cerebro, vista, espina dorsal, etc. Viruela, peste negra, hemorragia, peste bubónica, tifo, pestes y fiebres en general, son vencidas a las pocas horas con repetidos lavados intestinales y tomas. Igual tratamiento para demás enfermedades. Catecisco Nitro-Ozona, consúltelo todo enfermo, sea cual fuere el mal, encontrará el medio seguro de sanar radicalmente. Remítolo gratis a quien lo pida.
LUIS LOWE
Casilla 882. — Teléfono 1330. — Claras 149. — Santiago. — Droguería Daube y Boticas principales.

COMPAÑIA
Fierros de Atacama

En conformidad a los artículos 12 y 19 de los Estatutos, cítase a los Accionistas a Junta General Ordinaria, que tendrá lugar en los salones de "El Mercurio" el Viernes 29 del corriente Abril, a las 17 1|2 horas.

El Registro de accionistas se cerrará desde el 24 al 29 inclusives.

EL DIRECTORIO.
A-29

La Casa Real
Es la única casa donde Ud. puede encontrar un excelente surtido de SOBRETODOS en formas y colores para todos los gustos.
SOBRETODOS para Niños forma Raglan, desde....... 35.00
SOBRETODOS para Jóvenes varias formas, desde....... 60.00
SOBRETODOS para Hombres bonito surtido, desde 90.00
La Casa Real
SAN PABLO 912

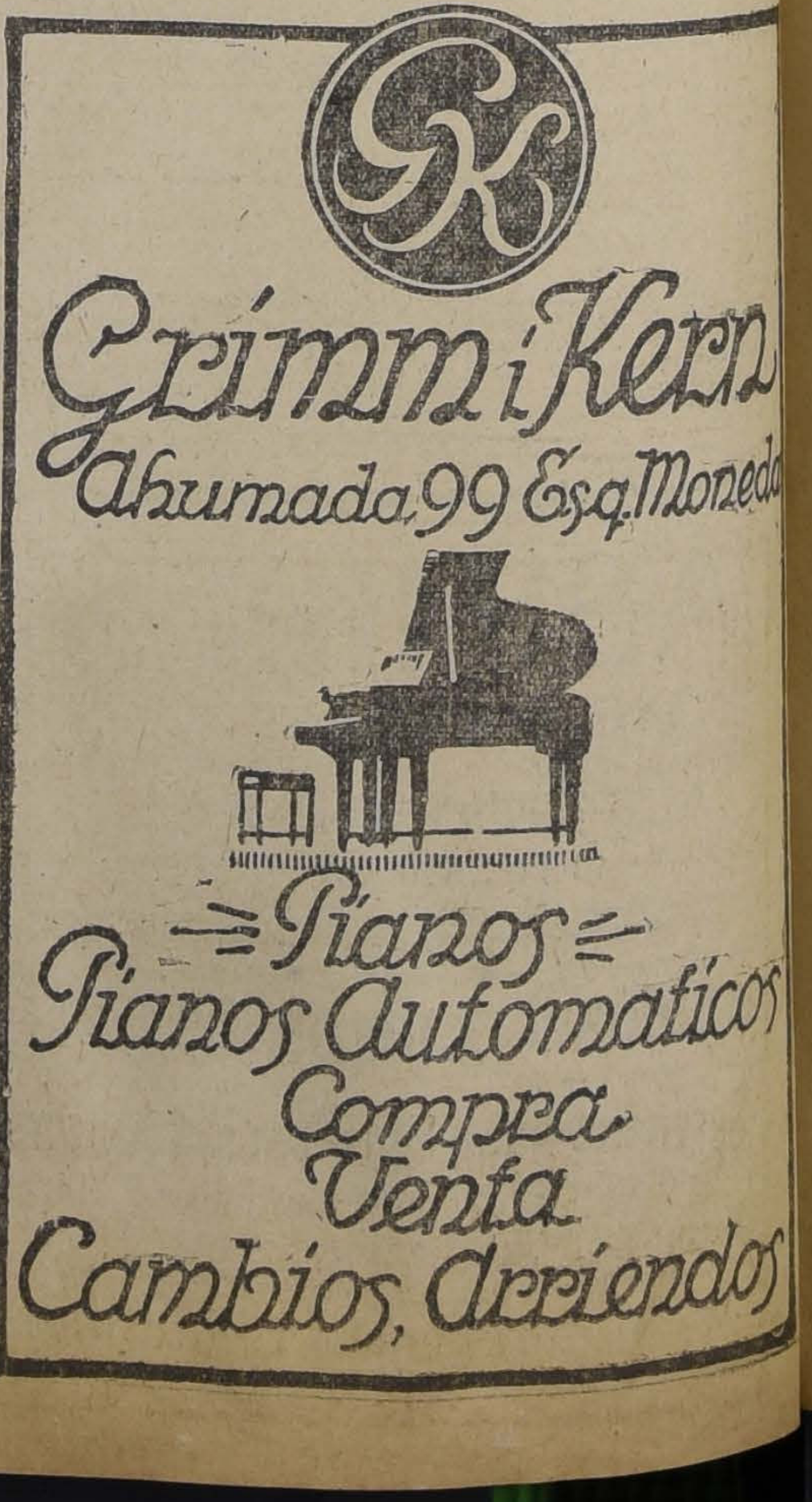

TURF

CLUB HIPICO

LAS CARRERAS DE LA TARDE DE HOY

Apreciaciones y pronósticos

Un bonito e interesante programa, es el que para la reunión de esta tarde ofrece nuestra primera institución a sus aficionados.

Constituye la prueba más importante del mitin, el clásico Raimundo Valdés Cuevas, sobre una distancia de 1,800 metros y con la buena asignación de siete mil pesos al vencedor.

De los competidores que han conservado su anotación, nos gusta para el puesto de honor, Paf, pupilo del stud Burlesco, cuya honrosa campaña hasta la fecha, es bien conocida de nuestros lectores. Este hijo de Pirapó, ha demostrado condiciones y energías para la lucha, que lo hacen destacarse según nuestro concepto, no obstante los 59 kilos que lleva. Además, por otra parte, tiene en su favor, el descanso de tres meses en ésta, que ha permitido a su entraineur llevarlo a un estado de preparación sobresaliente.

De los adversarios restantes, parece ser Wike, el enemigo más calificado de nuestro preferido, pues reune cualidades que agregadas al excelente training por que ahora atraviesa este pensionista del stud Sancho, hacen de él un placé casi completamente seguro.

A pesar de que Cautín carga 63 kilos, es a nuestro juicio, el candidato llamado a ocupar el tercer puesto del marcador, toda vez que Hispano, General y Bailén, no han alcanzado su mejor forma.

Si sale alguna sorpresa, ella puede venir de parte de Ródano, que le acomoda el peso y la distancia.

Se inicia la reunión con el Premio Benjuí, sobre 1,600 metros, carrera que ha logrado anotar entre sus inscritos a un lote de animales de muy variada calidad.

Nuestra carta para ganador es Dichoso, que en la carrera del último Domingo, debe haber contribuído en gran parte a completar su estado de preparación. Entre los contendores restantes, debemos elegir el placé, designando para este lugar a Poincaré, que sabemos se encuentra en buenas condiciones. Hacemos presente, que hemos hecho abstención de Auvernia, en vista de que hemos sido informados de que no tomará parte en la prueba.

La carrera a continuación, es el Premio Bética, sobre una distancia de 1,400 metros, el que ha congregado a un abundante grupo de contendores de muy modesta calidad.

Seleccionar en éste número del programa, sería tarea de no concluir nunca, porque a lo mejor sale triunfando el menos indicado. Sin embargo, como por alguno deebmos resolvernos, lo haremos por Loto, que está en condiciones bastante regulares. Para el segundo y tercer puesto de la tabla, vamos a señalar a Ferrocarrilero y Herodes, respectivamente.

Destinada a productos de dos años, es la prueba a continuación sobre una distancia de 1,100 metros.

De la lista de anotados, una parte es debutante y la otra ya es conocida del público. Por las informaciones recogidas en el curso de la semana, nuestras simpatías están por Portugal, hermano propio de Bailén, que a juzgar por sus aprontes, es una verdadera promesa de la nueva generación. Para el puesto siguiente nos gusta Doñihue, dejando para tercer término a Tenorio, hijo de Burgomaster y Sombrilla II, que el Domingo pasado, en El Debut, corrió con muchos tropiezos, siendo abierto a la entrada de la recta final.

Constituyen la cuarta carrera de la tarde, los 1,100 metros del Premio Benedictine, reservado a potrancas de la nueva generación.

Por su última performance detrás de War Point, se impone a la consideración general, Kiss Me, pupila del stud del señor Benjamín F. Berstein, que dejó el Domingo pasado magnífica impresión. Para el primer placé nos seduce Marida, potranca que también promete entre las hasta ahora conocidas. En el lugar siguiente, vamos a indicar a Pega Pega, hija de Pirapó y Avelina, que a juzgar por sus hermanos, debe ocupar una buena colocación.

Una interesante carrera promete ser la milla del Premio Ben, la que ha logrado anotar como aspirantes a los tres mil pesos de recompensa, a buenos elementos de nuestras pistas para la distancia en cuestión.

La última carrera de Elqui, siguiendo el tren de Antaño y batiéndose con un competidor de clase como es Voyou, es muy buena; razón por la cual, nos resolvemos para darle nuestras preferencias para el puesto de ganador. Un serio enemigo es Gran Mogol, que el Domingo en la prueba de clausura, atropellaba con grandes energías. Para tercero recomendamos a Glass.

Un hermoso desarrollo hace presumir tendrá la prueba de fondo de la reunión, Premio Barsac, sobre un tiro de 2,400 metros, donde la escala de pesos es bastante amplia.

Sobresalen de los contendores inscritos: Welladay, que a 49 kilos corre mucho y sobre todo que se sabe que soporta bien la distancia; Glasgow, que no obstante de cargar el top weight, es un candidato de primer orden; Voyou, que aun cuando no es ésta su mejor distancia, tiene sin embargo, dotes y condiciones para imponerse; Gabinete, cuya campaña de Viña del Mar dejó buen concepto entre los entendidos y por fin, Durbar, que aquí corre mejor que en el Sporting Club. De éstos señalamos a Welladay, Voyou y Gabinete, en el órden de precedencia apuntado.

RESUMEN

1. Dichoso. Poincaré.
2. Loto. Ferrocarrilero y Herodes.
3. Portugal. Doñihue y Tenorio.
4. Kiss Me. Marida y Pega Pega.
5. Paf. Mike y Cautín.
6. Elqui. Gran Mogol y Glass.
7. Welladay. Voyou y Gabinete.

PROBABLES MONTAS Y COMPETIDORES PARA LAS CARRERAS DE ESTA TARDE

1.a carrera.—1,600 metros

Ull, G. Figueroa; Auvernia, no corre; Bolero, R. Hernández; Cadillac, J. Arancibia; Dichoso, M. J. Silva; Poincaré, U. Núñez; Poema, R. Piérola; Veldora, J. Morán.

2.a carrera.—1,400 metros

Don Quijote, J. Salfate; Espora, D. Piña; Ch. Whisky, H. Ramírez; Loto, J. Arancibia; Budapest, M. Gamboa; Piave, N. N.; Samaniego, J. Polanco; Activo, J. Oregón; Prince Noir, P. P. Quezada; Dándalo, no corre; Exito, talvez no corra; Ferrocarrilero, C. Cruz; Herodes, G. Guerra; Roderick Dhu, A. Montenegro; Timbalero, E. Escobar; Tiradente, R. Piérola; Berbi, L. Salinas; Assaye, J. Pinto; Dear Lassie, N. Ramírez; Peggy Wood, Arm. Nieto; Pispirita, L. A. Silva.

3.a carrera.—1,100 metros

Alcapam, J. Vergara; Alta Ley, J. Arancibia; Doñihue, R. Piérola; Hook, C. Cruz; Irish, no corre; Keepsacke, L. Jofré; Maitencillo, J. Polanco; Náutico, no corre; Papamoscas, M. Pérez; Papirote, C. Pombet; Portugal, O. Salfate; Saint George, M. J. Silva; Tenorio, M. Gamboa; Wallestein, J. Oregón.

4.a carrera.—1,100 metros

Kiss Me, M. Verdejo; Singoala, J. Arancibia; Antilla, N. N.; Glaneusse, G. Aravena; Golden Queen, J. Montané; Iliada, M. J. Silva; Infanta, J. Oregón; Insula, J. Polanco; Injuria, L. A. Zúñiga; Marida, D. 2.o López; Mollaca, R. Piérola; Pega Pega, A. Molina; Priora, J. Vergara; Roulotte, E. Escobar; White Cross, C. Cruz.

5.a carrera.—1,800 metros

Cautín, J. M. Baeza; Voyou, no corre; Paf, P. Costa; Welladay, no corre; Hispano, M. Verdejo; Ródano, M. Gamboa; Romanones, V. Jara; Mike, A. Molina; General, J. Salfate; Baylen, D. 2.o López; Dichoso, no corre.

6.a carrera.—1,600 metros

Harold, J. M. Baeza; Gran Mogol, J. Vergara; Elqui, P. Costa; Glass, H. Ramírez; Gloriola, Arm. Silva; Matadora, P. P. Quezada; Fideline, J. Oregón; Falsete, talvez no corra; Ruler, J. Osorio; Verdi, J. Pinto.

7.a carrera.—2,400 metros

Glasgow, J. F. Bernal; Voyou, A. Molina; Welladay, J. Vergara; Durbar, J. Oregón; Antaño, D. 2.o López; Gabinete, H. Ramírez; Cachivache, G. Guerra; Esteta, no corre; Validol, J. Pinto; Cila, N. N.; Feño, no corre; Sayón, N. N.

TRABAJOS EFECTUADOS EN LA SEMANA POR LOS COMPETIDORES DE HOY EN EL CLUB HIPICO.

Primera Carrera

Dichoso.—Jueves.— 1,200 metros. —M. J. Silva, 1.20.

Poema.— Viernes.— 1,600 metros. —R. Piérola, 1.51 2|5.

Poincaré — Jueves.— 400 metros. —aprendiz, 25 2|5 acompañado de Falsete con aprendiz, ganando Poincaré, por 4 cuerpos.

Veldora.— Lunes.— 1,600 metros.— J. Salfate, 1.55 al carrerón.—Viernes, —1,400 metros, M. Morán, 1.42 al carrerón.

Segunda Carrera

Budapest— **Lunes.**— 1,000 metros, aprendiz, 1.7.—Jueves, 1,200 metros, M. Gamboa, 1.23, acompañado de Shannon con aprendiz, ganando Shannon por 2 cuerpos.

Loto.— Viernes.— 1,400 metros— J. Arancibia, 1.35 3|5.

Activo.— Lunes.— 1,000 metros— R. Piérola, 1.6 3|5, acompañado de Henry Clay con J. Vergara, ganando Henry Clay por 4 cuerpos.— Viernes, 1,000 metros, M. Morán, 1.7 1|5, acompañado de Infanta con J. Oregón, ganando Infanta por un cuerpo.

Samaniego.— Viernes.— 1,400 metros, aprendiz, 1.41 al carrerón.

Exito.— Viernes.— 1,400 metros, N. Medina, 1.36 3|5.

Cherry Whisky.— Jueves.— 1,400 metros, H. Ramírez, 1.37 acompañado de Hispano con M. Verdejo, ganando Hispano por 3 cuerpos.

Peggy Wood.— Lunes.— 1,100 metros (p. c.) H. Contreras 1.11 2|5, acampañada de Pega Pega, con aprendiz, ganando Pega Pega por 3 cuerpos.

Tercera Carrera

Alcapam.— Jueves.— 1,200 metros, J. Vergara, 1.24, acompañado de Iliada con M. J. Silva, llegando iguales.

Alta Ley.— Lunes.— 1,100 metros A. Nieto, 1.11 2|5, acompañado de Walter Scott con A. Molina, llegando iguales.

Irish.— Lunes.— 1,100 metros, S. Ponce, 1.14 4|5.

Jueves, 600 metros, S. Ponce, 41.

Papamoscas.— Lunes.— 1,100 metros (p. c.) M. Pérez, 1.14.

Maitencillo.—Jueves.— 1,100 metros, J. Polanco, 1.7 2|5., acompañado de Insula con D. Lopez, ganando Maitencillo por 1 cuerpo.

Portugal.— Lunes.—1,100 metros (p. c.) Arm. Silva, 1.9, acompañado de Comunera y Hazel Berry con aprendices, ganando Portugal lejos a Comunera; Hazel Berry llegó distanciada.— Jueves, 800 metros, Arm. Silva, 50 2|5, acompñado de Comunera, llegando iguales.

Tenorio.— Jueves.— 600 metros. M. Gamboa, 39, acompañado de Hing's George con aprendiz llegando iguales.

Wallestein — Viernes.— 1,200 metros, J. Oregón: últimos 1,000 metros en 1.9 3|5.

Cuarta Carrera

Kiss Me —Jueves.— 1,000 metros, M. Verdejo, 1.13 1|5 al carrerón.

Singaola — Jueves.— 800 metros, J. Arancibia, en 52".

Iliada — Jueves.— Véase Alcapán, 3.a carrera.

Golden Queen — Jueves.— 1,200 metros, J. Montané en 1.26".

Infanta —Viernes.—Véase Activo 2.a carrera.

Insula — Jueves.— Véase Maitencillo 3.a carrera.

Mollaca — Jueves.— 1,000 metros, R. Piérola, 1.08", acompañada de Roncha, M. Cancino, ganando esta última lejos.

Pega-Pega.— Viernes.— 800 metros, A. Molina, en 53 2|5.—Lunes, Véase Peggy Wood, 2.a carrera.

Priora.— Lunes.—1,100 metros, E. Godoy, 1.12, acompañada de Champignon, con J. Vergara y Kilimanjaro, aprendiz, ganando Champignon por un cuerpo.

Quinta Carrera

Cautín.— Lunes (p. c.)—1,800 metros, J. M. Baeza, en 1.56—Jueves, 1,600 metros, J. M. Baeza en 1.47 2 quintos

Hispano.— Jueves.— Véase Cherry Whisky, 2.a carrera.

Ródano — Viernes.—1,200 metros M. Gamboa en 1.20 3|5, acompañado de Gabinete llegando iguales. Ródano repitió 800 en 54" acompañado de Don Quijote, ganando este último por 2 cuerpos, siguiendo hasta completar 1,400 en 1.38".

Romanones.— Jueves. — 1,800 metros, V. Jara en 2.04; en las primeras distancias iba a voluntad.

Mike — Lunes.— 1,800 metros (p. c.) A. Molina, en 1.55; últimos 1,400 lo acompañó Sancho Panza, ganando Mike por 4 cuerpos.— Viernes, 1,400, G. Guerra en 1.35 a voluntad.

General — Jueves.— 1,400 metros, R. Meza.—Lunes 1,800, en 1.55 con Salpicón y Gloriola, ganando Salpicón, lejos, en 1.33 2|5, acompañado de Gloriola con aprendiz, ganando General, por 3 cuerpos.

Bailén.— Lunes.— 1,800 (p. c.), D. López en 1.57 3|5.—Viernes, 1,800, D. Lópes, en 2.01 1|5.

Sexta Carrera

Harold — Viernes.— 600 metros, J. Montané en 38 2|5, acompañado de Walnut aprendiz, llegando iguales. Harold repitió 600 en 38 3|5.

Gran Mogol — Jueves.— 1,600 metros, J. Vergara en 1.52".

Elqui — Jueves.— 800 metros, P. Costa en 56" a voluntad.

Gloriola — Lunes.— Véase General, 5.a carrera.

Glass — Jueves.— 800 metros, H. Ramírez en 50 3|5, acompañado de Shylock con N. Medina y Papamoscas con aprendiz, ganando Glass por un cuerpo a Shylock.

Fideline.— Viernes.—1,200 metros J. Oregón en 1.20 3|5.

Verdi — Jueves.— 1,400 metros. J. Pinto en 1.36 2|5 acompañado de Marsellesa, llegando iguales.

Séptima Carrera

Glasgow — Lunes.— 2,300 metros, fuerte, J. Bernal; últimos 1,600 metros en 1.50".

Jueves.—1.000 metros, J. F. Bernal, en 1.06 3|5, repitió 1.200 en 1.21 acompañado de Chateau Gonthier llegando iguales.

Voyou — Jueves.— 800 metros, aprendiz en 53 2|5.

Durbar — Lunes.— Una vuelta y 200 metros, J. F. Bernal, en 2.32 3|5, primera vuelta en 2.18 2|5; últimos 1,400, lo acompañó Guabiyú llegando iguales.— Viernes, 1,000 metros, J. Oregón, en 1.11; repitió 1,400 acompñado de Guabiyú en 1.34 2|5, ganando Durbar lejos.

Gabinete — Viernes.— Véase Ródano, 5.a carrera.

Club Hípico de Santiago

2.as CARRERAS DE OTOÑO

Domingo 24 de Abril de 1921

PRIMERA CARRERA A LA 1.30 P. M. — Premio BENJUI. — 1,600 metros. — Para caballos nacidos en Chile, ganadores hasta de dos carreras. — Peso de Reglamento. — Recargo de 3 kilos a los ganadores de clásicos o reglamentarios (Jinetes aprendices). — Inscripción: $ 25. Premio: $3,500 al 1.o

PREPARADOR	DUEÑO	NOMBRES	PESO	EDAD	SANGRE	PADRE	MADRE	TRAJE DEL JINETE
V. Jofré	V. Jofré	1 Ull	60	4	F	Olascoaga	Mesalina	Azul, lun. amarillos, M. y G. granate
R. Pastene	J. Canessa	2 Auvernia	58	3	F	Marte II	Fulana	Azul, blanco, azul, M. lac., G. verde
J. Espinosa	J. Besa	3 Bolero	57	3	F	Fío	La Danse	Gris perla y oro en rued., G. negra
P. Rojas	D. Hernández	4 Cadillac	57	3	1|3	Melbourne	Sin anteced.	Verde obsc., cuello, pu. y G. canario
E. Fuentes	Ebeache	5 Dichoso	57	3	F	Comisario II	Lavabo	Verde obsc., alam. y G. negra
C. Rodríguez	C. Rodrígues	6 Poema	57	3	F	Pibe	Caridad	Morada, pres. oro, M. oro, G. mor.
S. González	El Bosque	7 Poincaré	57	3	F	Rolando II	Galejade	Negra, faja y G. verde
C. Rodríguez	Bristol	8 Veldora	55	3	31|32	Olascoaga	Pierrette	Blanca, G. azul

SEGUNDA CARRERA A LAS 2 P. M.—Premio BETICA. — 1,400 metros. — Para caballos de 3 años nacidos en Chile que no hayan ganado. —Peso de Reglamento. — Descargo de 1 kilo por carrera perdida, no pudiendo este descargo exceder de 8 kilos. — Inscripción: $ 25. — Premio: $ 2,50 al 1.o

PREPARADOR	DUEÑO	NOMBRES	PESO	EDAD	SANGRE	PADRE	MADRE	TRAJE DEL JINETE
C. Rodríguez	Solferino	1 Don Quijote	55	3	F	Burgomaster	Alucerna	Solferino, G. verde
F. Galván	Limited	2 Espora	55	3	F	Orán	Merry Papoose	Gris perla, G. negra
F. Rojas	Viluco	3 Cherry Whisky	52	3	F	Barsac	Scented Dog.	Verde, pres. oro, M. oro, G. oro
J. Rodríguez	A. Urrutia	4 Loto	52	3	F	Fío	Lotería	Guinda y neg. list., M. y G. negra
Luis Silva	St. George	5 Budapest	51	3	F	Orwin	Matutina	Verde lunares bl., G. verde
C. Ruz	Setiembre	6 Piave	51	3	F	Altanero II	Hilda	Negro, M. y G. blanca
U. Madariaga	Riojana	7 Samaniego	51	3	7|8	Sir Samuel	Eúscara	Turquesa, M. y G. morada
P. Polanco	E. Anguita	8 Activo	50	3	3|4	El Tango	Cacarela	Blanca, alamares, M. y G. oro
J. Celpa	Cocharea	9 Prince Noir	50	3	1|2	Julio César	Sin anteced.	Salmón y lacre list., G. negra
S. Silva	B. Moreno	10 Dándalo	49	3	F	Oregón	Lula	Verde nilo
P. Bagú	Popeta	11 Exito	49	3	F	Crito	Menina	Morada, M. y G. blanca
A. Huerta	Julio E. Muñoz	12 Ferrocarrilero	49	3	F	Edward Low	Superiora	......
A. Muñoz	P. Tonelli	13 Herodes	49	3	F	Crescendo	Reine des Press	Azul, M. gran. y blanca, G. granate
E. Cuevas	J. Lazo	14 Roderick Dhn	49	3	F	Olascoaga	Na-mi-ko	Azul, M. y G. verde
C. Acosta	A. Celis	15 Timbalero	49	3	7|8	Trefle	Francillón	Neg. y ver. en ruedas, M. v., G. neg.
A. Allen	Fco. Kojakovik	16 Tiradente	49	3	15|16	Filipo	Immortelle	Paja
F. Martín	M. R. Troncoso	17 Berbi	48	3	3|4	Oldor	La Prenda	Azul eléc., alam. oro, M. lac., G. oro
R. Pastene	Partenope	18 Assaye	47	3	F	Barsac	Lamballe	Verde braz. blancos, G. lacre
H. Pérez	Film	19 Dear Lassie	47	3	F	Olascoaga	Bonnie Lassie	Blanco y neg. a cua., M. y G. lacre
Andrés Rodríguez	J. L. Halker	20 Peggy Wood	47	3	7|8	Medallión	Progresión	Amarillo, G. negra
F. Villa	J. Bergonzo	21 Pispirita	47	3	F	Siberien	Vira	Lila, brazaletes y G. solferino

TERCERA CARRERA A LAS 2.30 P. M. — Premio BURLESCO.—1,100 metros. — Para potrillos de 2 años que no hayan ganado. — Peso: 54 kilos. — Inscripción: $ 40. — Premio: $ 4,000 al 1.o

PREPARADOR	DUEÑO	NOMBRES	PESO	EDAD	SANGRE	PADRE	MADRE	TRAJE DEL JINETE
R. Pastene	M. Bustamante	1 Alcapan	54	2	F	Alanés	Tívoli	Azul turquesa, M. oro, G. blanca
E. Polanco	J. del C. Campos	2 Alta Ley	54	2	F	Altanero II	Marsa	Azul y oro viejo encirc., G. azul
E. Emeres	Las Acacias	3 Doñihue	54	2	F	Barsac	Lili II	Escarlata, alamares blancos
P. J. Medina	Friendship	4 Hook	54	2	F	Brasil II	Gimena	Verde, alam. y G. oro, borla verde
R. Díaz	El Amigo	5 Irish	54	2	F	Ben	Irlanda	Rosada, cue., p., alam. y G. azul
V. Herrera	S. Robles	6 Keepsake	54	2	F	Barsac	Avena	Morada, cruz oro
D. Galaz	I. Baltra	7 Maitencillo	54	2	F	Fim	Papillote	Granate, G. obscura
D. Vial	A. Gatico	8 Náutico	54	2	1|2	Siberien	Sin anteced.	Blanca, brazaletes neg., G. blanca
H. Pérez	Don Roberto	9 Papamoscas	54	2	F	Pirapó	Semifusa	Blanco, M. y G. celeste
J. Vásquez	Pítico	10 Papirote	54	2	7|8	Pirapó	Soberbia	Lacre, brazaletes gris perla
F. Guzmán	Seudónimo	11 Portugal	54	2	F	Burgomaster	Pivoine	Azul y oro en rued., G. azul, b. oro
L. Silva	St. George	12 Saint George	54	2	F	Orwin	Matutina	Verde, lunares blancos, G. verde
L. Silva	St. George	13 Tenorio	54	2	F	Burgomaster	Sombrilla II	Verde, un. blancos, G. verde
P. Polanco	Aldo Sichel	14 Wallestein	54	2	F	Olascoaga	Faye D.	......

CUARTA CARRERA A LAS 3 P. M. —Premio BENEDICTINE. —1,100 metros.— Para potrancas de 2 años que no hayan ganado. — Peso: 52 kilos. — Inscripción: $ 40. — Premio: $ 4,000 a la 1.a

PREPARADOR	DUEÑO	NOMBRES	PESO	EDAD	SANGRE	PADRE	MADRE	TRAJE DEL JINETE
L. A. Figueroa	B. F. Bernstein	1 Kiss Me	54	2	F	Pipiolo	Kissy	Rosa seca, G. esmeralda
S. González	S. González	2 Singoala	54	2	F	Asturiano	Deligh	Verde, M. oro, braz. verdes, G. oro
P. Polanco	D. Reveco	3 Antilla	52	2	3|4	Rolando II	Holanda	Verde, G. colorada
F. Villa	L. Bergonzo	4 Glaneusse	52	2	F	Burlesco	Silene	Lila, braz. y G. solferino
J. Rodríguez	J. Rodríguez	5 Golden Queen	52	2	F	Burlesco	Zinia	Rosada, lunares azules, G. rosada
D. Sandoval	J. Campo	6 Eliada	52	2	F	Jack's Green	Miss Silvers	Chocolate, M. naranja, G. chocolate
P. Polanco	Castilla	7 Infanta	52	2	F	Etolo	Oroya	Blanca y verde, M. blancas, G. verde
E. Molina	Luis Valle	8 Injuria	52	2	F	Jack's Green	Riviera	Salmón, lun. negros, G. blanca
D. Galaz	D. Galaz	9 Insula	52	2	7|8	Jack's Green	Alarma	Verde, M. lacres, G. verde y lacre
D. López	P. Sacco	10 Marida	53	2	31|32	Stolypin	Namohuna	Bronce, M. y G. morada
Rafael Díaz	Las Mercedes	11 Mollaca	52	2	F	Crescendo	Puma II	Azulino
A. Rodríguez	J. L. Walker	12 Pega Pega	52	2	F	Pirapó	Avelina	Amarillo, G. negra
U. Duque	Urbión	13 Priora	52	2	F	Pirapó	Safo	Salmón, M. y G. verde
C. Acosta	A. Celis	14 Roulotte	52	2	15|16	Royal Flight	Ziska	Verde y neg. en rue., M. ver. G. neg.
P. J. Medina	Sauzal	15 White Cross	52	2	F	Olascoaga	Lady Love	Negro y colorado en rued., G. negra

QUINTA CARRERA A LAS 3.30 P. M.— Premio RAIMUNDO VALDES CUEVAS (clásico). — 1,800 metros. — Para reproductores que no hayan ganado más de $ 50,000. — Peso: 3 años, 51 kilos; 4 años y más, 55 kilos. — Descargo de 2 kilos a los nacidos en Chile. — Recargos: Para 3 años ganadores de $ 10,000 a 20,000, 3 kilos; de $ 20,001 a $ 30,000, 5 kilos; más de $ 30,000, 7 kilos. — Para los de 4 años y más que hayan ganado de $ 20,000 a $ 30,000, 3 kilos; de $ 30,001 a $ 40,000, 5 kilos; más de $ 40,000, 7 kilos. — Recargo extra de 3 kilos a ganadores de clásicos o reglamentarios desde el 15 de Agosto de 1920. — Inscripción: $ 70.—Premio: $ 7,000 al 1.o

PREPARADOR	DUEÑO	NOMBRES	PESO	EDAD	SANGRE	PADRE	MADRE	TRAJE DEL JINETE
M. Maldonado	Los Robles	1 Cautín	63	5	F	Rodilard	Desirée	Oro viejo, puñ. bot. y G. blanca
Andrés Rodríguez	J. L. Walker	2 Voyou	60	4	F	Delarey	Gamine	Amarillo, G. negra
J. Dalmau	Burlesco	3 Paf	59	3	F	Pirapó	Avelina	Lacre, alam. oro, G. lacre, coc. oro
L. Navarro	Indígena	4 Welladay	59	3	F	As de Espadas	Wealthy Water	Morado, G. oro
F. Rojas	Jackson	5 Hispano	57	3	F	Eclair II	Cintz	Negra, M. y G. cereza
Carlos Rodríguez	Solferino	6 Ródano	56	4	F	Burgomaster	Mandarina	Solferino, G. verde
E. 2.o Soto	Alcázar	7 Romanones	58	5	127|128	Alcázar	Tiara	Acero, alamares, G. lacre
I. Espinosa	....	8 Mike	55	4	F	St. Michan	V. Memory	Morado, lunares oro, G. oro
F. Guzmán	Kangaroo	9 General	54	3	A A	Fío	Red Rose	Rosado, brazal. y G. blanca
H. Pérez	T. Hurley	10 Ballén	49	3	F	Burgomaster	Pivoine	Gris perla, M. cereza, G. gris perla
E. Fuentes	Ebeache	11 Dichoso	49	3	F	Comisario II	Lavabo	Verde obscuro, alam. y G. negra

SEXTA CARRERA A LAS 4 P. M. — Premio BEN. — 1,600 metros. — Para caballos nacidos en Chile, ganadores de $ 10,000. — Handicap. — Inscripción: $ 30. — Premio: $ 3,000 al 1.o

PREPARADOR	DUEÑO	NOMBRES	PESO	EDAD	SANGRE	PADRE	MADRE	TRAJE DEL JINETE
A. González	J. M. Errázuriz	1 Harold	62	3	F	Eclair II	Heráldica	Azul, G. negra
D. Sandoval	J. Araneda	2 Gran Mogol	56	4	F	Eclair II	Lady Blanca	Oro, M. negras, G. oro
J. Dalmau	Burlesco	3 Elqui	55	3	F	Pioneer	Transmute	Lacre, alam. oro, G. lacre, coc. oro
P. Bagú	Army and Navy	4 Glass	53	4	F	Viraró	Silver Glass	Lacre, M. bl. y azul list., G. azul
F. Guzmán	Kangaroo	5 Gloriola	51	3	F	Melbourne	Gimena	Rosada, brazal y G. blanca
J. Celpa	L. A. González	6 Matadora	50	4	F	Le Roy d'Is	Amica	Oro y negro en rued., G. negra
P. Polanco	Chacabuco	7 Fideline	47	4	F	Fío	Fate II	Colorada, M. azules, G. blanca
S. González	San Marcial	8 Falsete	46	3	F	Melbourne	Cherry Ripe	Rosada, M. blancas, G. rosada
R. Amaro	Rodolfo Moreno	9 Ruler	45	5	F	Altanero II	Represalia	Arleq., cue. azul, M. lac., G. arleq.
S. Gonzáles	Pedro Beas	10 Verdi	41	6	F	Orán	Veronique	Colorado obscuro, G. azul

SEPTIMA CARRERA A LAS 5 P. M. — Premio BARSAC. — 2,400 metros. — Para todo caballo. — Handicap. — Inscripción: $ 40. — Premio: $ 4,000 al 1.o

PREPARADOR	DUEÑO	NOMBRES	PESO	EDAD	SANGRE	PADRE	MADRE	TRAJE DEL JINETE
R. Pastene	Partenope	1 Glasgow	62	4	F	Burgomaster	Reverie	Verde, braz blancos, G. lacre
Andrés Rodríguez	J. L. Walker	2 Voyou	52	4	F	Delarey	Gamine	Amarillo, G. negra
L. Navarro	Indígena	3 Welladay	49	3	F	As de Espada	Wealthly Water	Morada, G. oro
I. Yáñez	London	4 Durbar	46	4	F	Pioneer	Transmute	Azul, alam. oro, M. lacres, G. azul
H. Pérez	Los Aliados	5 Antaño	46	4	F	Pearl River	Hellene	Azul eléc., M. solf., G azul eléctrica
C. Rodríguez	D. Peñafiel	6 Gabinete	46	3	F	Olascoaga	Green Cap	Blanca, cruz turquesa, G. azul
A. Muñoz	Ecuador	7 Cachivache	44	4	15|16	Viraró	Coralia B.	Blanco y negro listado, G. blanca
R. Díaz	T. Leyton	8 Esteta	44	3	F	Hallington La	La Gringa	Amarillo claro, G. turquesa
E. Polanco	A. Diuana	9 Validol	43	4	F	Anteo	Cifra	Verde, G. grosella
C. Rodrígues	D. de la Sotta	10 Cila	40	3	F	Oviedo	Aurófila	Solf. y verde p. mit., M. solf. G. ver.
C. Rodríguez	El Parque	11 Feño	40	3	F	Burlesco	L'Astrée	Azul y blanco en rue., G. azul
E. Emeres	R. Riofrío	12 Sayón	40	4	F	Altanero II	Sayonara	Turquesa

TEDULCINEA
TEPECANINI
son los tées populares
Siempre buenos
Siempre baratos

HOTEL DE FRANCE-Santiago
530 - CALLE PUENTE - 530 :-: TELEFONO INGLES N.o 2128
A 20 metros de la Plaza de Armas, frente al Correo Central
Casa recomendada por su limpieza y su buena comida.
ESPECIAL PARA FAMILIAS Y VIAJEROS
Servicio Esmerado-Precios Módicos
Especialidad en Banquetes, Bailes, Tertulias, Matrimonios.
Atendido por su propio dueño.
HENRI BOUTHEGOURD,
PROPIETAIRE.

Armaduras
PARA
Luz Eléctrica
muy apropiadas para Almacenes y para iluminación de vidrieras acaban de recibir:
Raab, Bellet y Co. - Estado 235

AEG
AEG
AEG
AEG
AEG
AEG
AEG
AEG
AEG
AEG

POR
Mayor y Menor
AEG. Cía. Sudamericana de Electricidad

Ahumada 89-IMPORTACION NORTE AMERICANA-91 Ahumada

Liquidación Completa de toda la Existencia de Cretonas a precio de costo

Aproveche OPORTUNIDAD UNICA EN EL AÑO desde el Lunes 25 hasta Sábado 30

No olvidarse que son Cretonas Inglesas de primera calidad

Cretonas Inglesas

Precio antiguo	$ 4.20	Se venderá a	$ 2.95	Precio antiguo	$ 7.00	Se venderá a	$ 4.90
Precio antiguo	4.50	Se venderá a	3.15	Precio antiguo	7.50	Se venderá a	5.30
Precio antiguo	5.00	Se venderá a	3.50	Precio antiguo	8.00	Se venderá a	5.60
Precio antiguo	5·50	Se venderá a	3.85	Precio antiguo	9.60	Se venderá a	6.75
Precio antiguo	6.00	Se venderá a	4.20	Precio antiguo	15.00	Se venderá a	10.50
Precio antiguo	6.50	Se venderá a	4.55	Precio antiguo	17.00	Se venderá a	11.90

P. BEZANILLA y Ca.

GRAN CHIC

Terciopelos de lana

ingleses, calidad muy fina, ancho 140,

$ 25. - METRO

Gamuzas de lana

francesas, calidad extra superfina, 40 distintos colores de gran moda, ancho 140

$ 30. - METRO

TRICOT JERSEY, muy buena calidad, 26 distintos colores la más grande novedad, ancho 140,

$ 30. - METRO

BANDERA 702, ESQ. ROSAS, ANTIGUO EDIFICIO DE LAS MONJAS CAPUCHINAS

TRUEBA, VILLA Y CIA.

Automovilistas que Estudian la Economía

EMPLEAN DE PREFERENCIA LA GASOLINA DE MAYOR FAMA LLAMADA

ENERGINA

LONDRES MEXICO

MARCA REGISTRADA

(Cruz Swastica)

DIRIJIRSE A

ANGLO-MEXICAN PETROLEUM Co. Ltd.

1153 - HUERFANOS - 1153 - TELEFONO INGLES 3636 - SANTIAGO

O a sus agentes: GIBBS y Cía., Catedral 1037 y HUTH y Cía., Huérfanos 1189

Vacas Normandas

PARIDAS Y PREÑADAS

VAQUILLAS NORMANDAS

DE 1, 2 y 3 AÑOS

Toros Normandos Finos

HOLANDESES

El Martes 26

A las 2 P. M.

Segundo Remate y Saldo total de la Liquidación de la Lechería del Fundo San Javier de Malloco, del Sr. Ramón Echazarreta

SE REMATARAN:

84 VACAS NORMANDAS PARIDAS y preñez avanzada, de gran clase, con mestización y cruza de la raza BREITENBURGER FLAMENCA DEL BAJO RHIN, desde hace 25 años que se tiene esta raza, y 12 años que se mezcla con NORMANDOS. Las crías son de 6, 8 y 10 meses, muchas de estas crías son machos y apropiados para seguir criándolos para toritos, vienen algunos muy bonitos.

10 VACAS NORMANDAS RECIEN PARIDAS, con terneros de 10 y 15 días, grandes lecheras, igual clase y mestización que las anteriores.

23 VACAS NORMANDAS PREÑADAS AL PARIR, igual clase que las anteriores.

10 VAQUILLAS NORMANDAS de 3 para 4 años, muy buena clase y mestización, todas CUBIERTAS hijas de las vacas anteriores.

12 VAQUILLAS NORMANDAS, de 3 años, iguales a las anteriores CUBIERTAS.

25 VAQUILLAS NORMANDAS, de 2 años, iguales a las anteriores, no cubiertas.

17 VAQUILLAS NORMANDAS, de 1 año, iguales a las anteriores.

5 TOROS NORMANDOS, de 2, 3 y 5 años, EN ESTADO DE SERVICIO, con las marcas de los criaderos Huechún, Quino y señor Raimundo Larraín C., en cuyos criaderos se compraron.

NOTA: Todo este ganado no tiene cruza de otra raza. LAS VACAS SE VENDERAN CON CERTIFICADO VETERINARIO DE SANIDAD Y BUEN ESTADO DE SUS UBRES.

De la Hacienda Rabuco (Ocoa)

PROCEDENTE DEL CRIADERO ESMERALDA, DE LA SUCESION DEL Sr. RAIMUNDO LARRAIN C.

19 TOROS NORMANDOS de 1 1|2, 2 y más años, en estado de servicio, hijos en su mayor parte de TOROS IMPORTADOS y de vacas de gran mestización.

NOTA: TODOS LOS ANIMALES A LA VISTA EL LUNES 25.

Eduardo Rodríguez y Cía.

HUERFANOS 2855

FUNDOS POR CASAS
- Y -
CASAS POR FUNDOS
PERMUTO
ALEJANDRO GREENE CRUZAT
Teatinos 86. - Casilla 3722

A-25

LÁPICES VENUS

17 grados fijos y 2 de copiar
Para aquellos que exigen lo mejor.

VENUS
BÚSQUESE EL ACABADO DE FANTASÍA

LÁPICES VELVET

Banda Azul

EL VELVET ES ÚNICO EN SU CLASE
VELVET
American Lead Pencil Co.
Nueva York E.U. de A.

Representantes

E. E. Wright

MORANDE 342-346

Casilla 1837. — Santiago

SEÑORITAS

Tenemos cueros especiales, colores variados, para sombreros y vestidos. Precios bajísimos.

Gili Hermanos,
BANDERA 748 y 752

Mayo 1o.

Casas para Escuelas

Pídense propuestas públicas para dotar de local a las escuelas que a continuación se indican, del departamento de Santiago, por la renta anual que se expresa y dentro del siguiente radio:

Escuela N.o 61.— Radio: Antofagasta al Sur, entre Bascuñán y Exposición. Canon: $ 4,000.00.

Escuela N.o 89.— (Anexo). Radio: Av. Irarrázaval, San Gregorio, Concha y Plaza Nuñoa. Canon: 6,000 pesos.

Escuela N.o 91.— Radio: Av. Irarrázaval, ambas aceras, entre Pedro Valdivia y Cañas y Av. Salvador. Canon: $ 7,200.

Escuela N.o 152.—Radio: Blanco Encalada, Ejército, Gay y Echaurren. Canon: $ 3,600.

Las propuestas se abrirán el 2 de Mayo próximo, a las 15 horas, en la Sección Locales de la Dirección General de Educación Primaria, en donde se darán los datos que se soliciten.

El Director General de Educación Primaria.

Mayo 2

Para evitar inquietudes alarmantes. Use Ud.

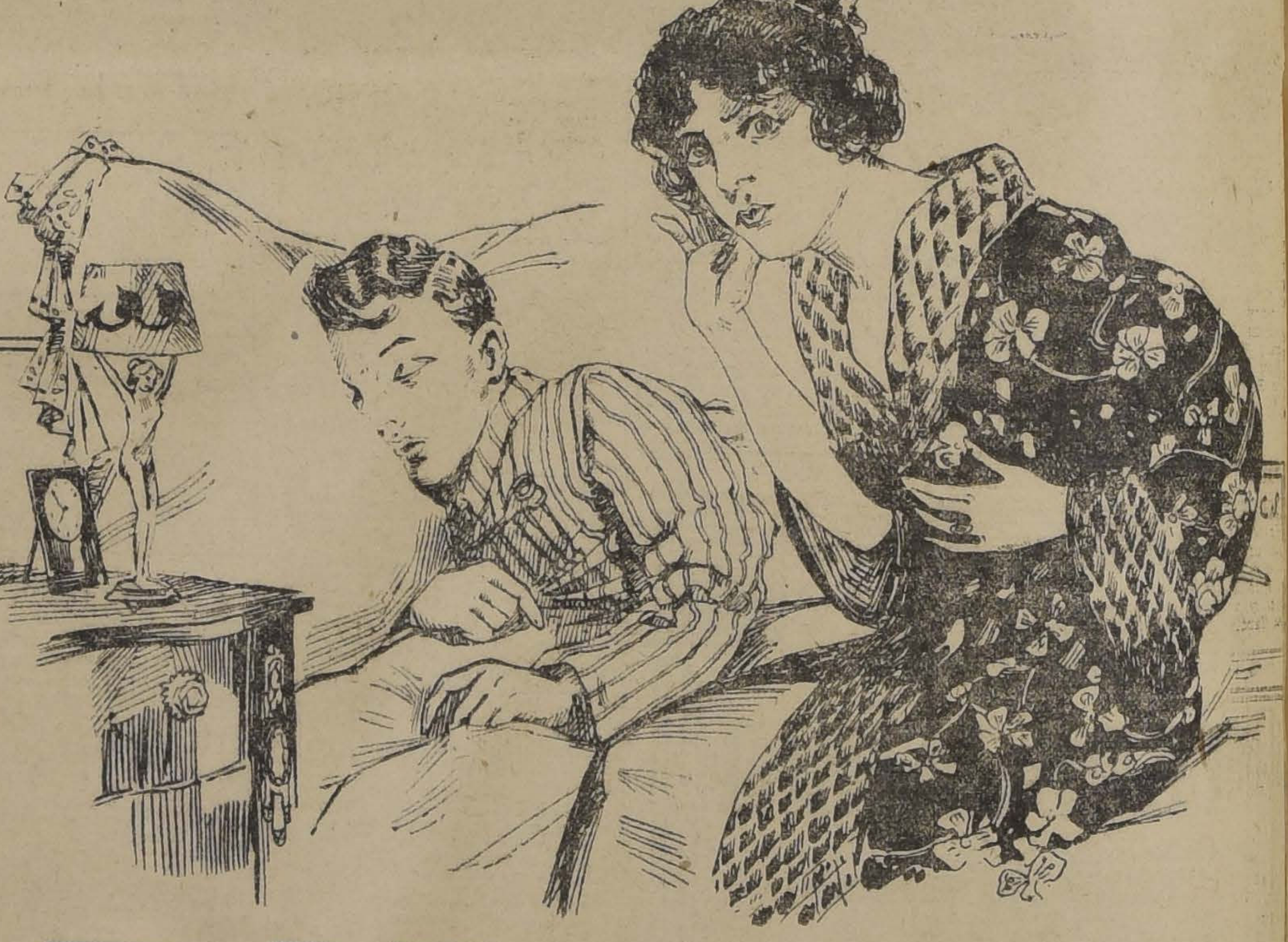

RHODINE

(Aspirina francesa, en tubos de 20 comprimidos)

Evitará RESFRIOS, NEURALGIAS, JAQUECAS, DOLORES DE CABEZA, DE MUELAS, REUMATISMO, Etc.

LABORATORIO DES USINES DU RHONE

CASA AUGUSTO MEYTRE, Agentes exclusivos

SEÑORAS

Mande sus trajes, abrigos, pieles, ternos, etc., al LABORATORIO ELECTROQUIMICO, que desmancha, reaviva y cambia colores; pudiendo volver del negro y oscuro a COLORES CLAROS. Las Rosas 2550.

ALMACENES

Mejor situación TEATINOS, entre Moneda y Alameda. $ 300 a 400.

TRATAR: NUM. 82, TEATINOS

A-24

Para combatir la tos y enfermedades de las vías respiratorias

Pasta del Dr. ANDREU
Pasta NAFE
Pastillas EVANS
Tabletas TIOCOL
Pastillas VALDA
Pastillas BERTHE
Pastillas BROWN
Bromoquinina.

Ofrecen: ARESTIZABAL y Cía., Valparaíso

TERNOS

SOBRE MEDIDA

Con los mejores PAÑOS INGLESES . $ 280
Con PAÑOS INGLESES pura lana . . $ 200

CASA TORRALVA

CASILLA 2011-ESTADO Y MONEDA-TELEF. 1100

Representaciones

Comerciante serio, con oficina y bodega en el centro, ofr[illegible] cese para representar a casas comerciales o industria[illegible] mando a su cargo la organización de las compras de [illegible] ventas de producción (incluso bodegaje y reparto) o [illegible] al extranjero (correspondencia en castellano, alemán, [illegible] francés).

Casilla 1137, Correo Central

YA ES TIEMPO

de techar su construcción o bien repararla si está en mal estado, con el material más económico, ($ 1.50 la plancha pintada), más liviano (3,800 gms. por metro cuadrado) y en general más conveniente.
El famoso techado ideal acanalado:

"REVART"

inoxidable, incorruptible, aislador del frío, el calor y de las tempestades eléctricas. No necesita envigado firme, ni pesado, ni costoso. Se coloca sencillamente con clavos y no exige entablado.

NO ESPERE LA LLUVIA

para decidirse, pues se verá obligado, probablemente, si ya no nos queda "REVART", a techar precipitadamente con cualquier otro material de dudosos resultados. Tenemos actualmente sólo 4,000 metros cuadrados, listos para entrega inmediata.

HOY MISMO

Solicite mayores detalles y catálogos a:

GREGORIO TRAVER e HIJO
Casilla 1857, SANTIAGO.— Avenida Matta 375.— Teléfono 223, Matadero.—Telegramas: TRAVER

HIPODROMO CHILE

LAS CARRERAS DE LA MAÑANA DE HOY

Apreciaciones y pronósticos

Abundantísimo en inscripciones se presenta el programa de hoy para este Hipódromo cuya reunión promete ser interesante.

Se da comienzo a la fiesta hípica con una prueba para hacks no ganadores, sobre un tiro de 1,100 metros, en la cual se han anotado dieciséis competidores, de los cuales optamos por Deutschland que, atendida la escala de pesos, va en muy favorables condiciones y puede ser el ganador, ya que en reuniones anteriores se ha desempeñado bien, siendo varias veces placé.

En los lugares siguientes indicaremos a Novicia y Satírica.

El premio Polaco es un handicap bastante abierto y de pronóstico, por lo tanto, no del todo sencillo. Nuestras preferencias están por Longo, del cual tenemos buenas referencias y que vista la calidad del lote es sobradamente capaz de ser el ganador.

Pra seguirle optamos por Catilina y Fumée.

La tercera carrera, premio Pirata, sobre igual distancia que las anteriores, se la damos a Costanera, que aun cuando carga uno de los pesos más altos, estimamos que el tiro le acomoda más que a la generalidad de sus adversarios, de los cuales los más temibles, a nuestro juicio, son Sunlight y Hesperia, a las cuales señalamos los placées en ese orden.

Sigue en el orden el premio Pelumpen, sobre 1,400 metros, que ha reunido un lote bastante regular y que indudablemente será una bonita carrera.

Creemos que la prueba habrá de circunscribirse a Lag, Bow, Fagra y Rabudo, optando nosotros por Fagra para el ganador y por Rabudo y Bow para los placées.

Los dos mil pesos de recompensa asignado al ganador del premio Pitarrilla, se los asignamos a Rezongona, que últimamente ha demostrado estar buena, aun cuando Da Seine produjo el Domingo pasado una buena performance, pero en 1,200 metros, por lo cual sólo la indicaremos en segundo término, y para el otro placés nos gusta Tardía.

El premio Palomilla creemos que no se liquidará en favor de los pesados y por la carrera que hizo el Domingo último en el premio Alteza, del Club Hípico, si bien es cierto que con seis kilos menos, nos decidimos por Kopa, pues nos dejó la impresión de que el tiro le quedó algo largo, y lo fué cuatrocientos metros mayor al de hoy.

Para los placées nos inclinamos en favor de Vicking y Furlana.

Los 1,100 metros de la última cvarrera, premio Padilla, será posiblemente la que ofrezca mayores atractivos y dé lugar a presenciar una emocionante llegada, ya que todos los competidores tienen igual opción.

Es la prueba de más difícil pronóstico de la mañana e indicar el ganador será cuestión de suerte.

Nuestras simpatías están por Berlinicke, Edimboro y Octubre, en este orden.

RESUMEN

1.a Deutschland, Novicia y Satírico.
2.a Longo, Catilina y Fumée.
3.a Costanera, Sunlight y Hesperia.
4.a Fagra, Rabudo y Bow.
5.a Rezongona, La Seine y Tardía.
6.a Kopa, Vicking y Furlana.
7.a Berlinicke, Edimboro y Octubre.

MONTAS PROBABLES DE LOS COMPETIDORES PARA LAS CARRERAS DE LA MAÑANA

1.a carrera

Isidro, E. Hernández; Curacao, S. Villanueva; Glencross, J. Reyes; Felipa, M. Araya; Minor Ferry, J. Oregón; Gallita, J. Polanco; Hulla, J. Plaza; Dresden, M. J. Silva; Costo, Rob. Flores; Bedel, P. Orellana; Quick, E. Gallardo; Sofista, J. Gutiérrez; Incandescente, O. Montenegro; Satírico, J. Pinto; Novicia, L. Carrasco; Deutschland, J. Osorio.

2.a carrera

Pispirita, no corre; Riodina, J. Madrid; Locura II, probable no corra; Piave, C. Pombet; Longo, R. Hernández; Tardía, M. J. Silva; Emotion, N. N.; Marruecos, J. Vergara; Activo, N. N.; Colón, E. Ulloa; Daintie Lassie, J. Pinto; Tarifa, O. Montenegro; Catilina, J. Osorio; Zurbarán, N. N.; Decano, H. Ramírez; Dándalo, L. A. Silva; Honolulu, J. 2.o Aravena; Fumée, L. Carrasco; Cocharquina, C. Castro.

3.a carrera

Mrs. Joe, Ar. Godoy; Bruno, E. Canales; Costanera, G. Aravena; Golosina, C. Pombet; Thermidor, A. Molina; Fussy, E. Ulloa; Declaración, J. Vergara; Fogata, O. Montenegro; Sunlight, J. Pinto; Picacero, A. Guerra; Colonia, D. 2.o López; Elda, L. A. Zúñiga; Rubia, J. Osorio; Compiegne, J. Madrid; Silbatina, L. Carrasco; Kipsol, G. Guerra; Luminosa, L. A. Silva; Hesperia, C. Cruz; Galopa, C. Castro.

4.a carrera

Borgue, al corre, E. Canales; Vístula, no corre; Lag, J. Baeza; Bow, M. Gamboa; Leoncillo, P. P. Quezada; Coronis, R. Piérola; Fagra, D. 2.o López; Gladiadora, J. Osorio; Dual, M. J. Silva; Rabudo, L. A. Silva; Pencahue, L. Carrasco; Tellito, L. A. Soto; Chichí, J. Pinto; Rasputín, N. N.

5.a carrera

Lord Beryl, C. Pombet; O. Bleu, H. Ramírez; Cantambria, G. Aravena; Decidedly, M. J. Silva; Rezongona, J. Vergara; La Seine, N. N.; Dear Lassie, J. Pinto; Tardía, D. 2.o López; Traidor, C. Castro; Emotion, N. N.; Marruecos, N. N.; Holgazán, J. Osorio; Personaje, O. Montenegro.

6.a carrera

Go Lady, P. P. Cancino; Lochinwar, E. Canales; Alboroto II, M. Gamboa; Sta. Tecla, H. Ramírez; Ballader, C. Pombet; Oliveto, H. Contreras; Cultura, M. J. Silva; Furlana, Silly, J. Vergara; Feudal, D. 2.o López; Chacolí, N. N.; Kopa, J. Osorio; Providence, N. Ramírez; Andanza, S. Jiménez; Vicking, G. Guerra; Locura II, probable no corre; Terrible, L. Carrasco.

7.a carrera

Borgue, E. Canales; Sensata, J. Madrid; Berlinicke, J. F. Bernal; Petardito, L. Jopia; Rústico, H. Contreras; Quepe, M. Pérez, Octubre, G. Aravena; Foquita, J. Vergara; Asturiano, J. Arancibia; Dudoso, H. Ramírez; Tancredo, D. 2.o López; Edimboro, J. Osorio; La Valliere, C. Castro.

PRONOSTICOS DE LA PRENSA

Con la reunión del Domingo pasado ha dado comienzo la temporada y con ella el concurso de pronósticos y cuya posición ha quedado en la siguiente forma:

CLUB HIPICO

	G.	P.
1.o—El Diario Ilustrado	4	12
1.o—Las Ultimas Noticias	4	12
3.o—El Debut	4	9
4.o—La Nación	3	9
5.o—El Sol	3	8
6.o—El Pronóstico	2	13
7.o—El Mercurio	2	12
8.o—La Patrie	2	7
9.o—De Oro y Azul	1	9
10.—El Brujo del Turf	1	8
11.—Zig-Zag	1	7

PRONOSTICOS DE ALGUNAS PUBLICACIONES PARA LA REUNION DE HOY:

"El Debut"

1.a—Poincaré, Dichoso.
2.a—Ferrocarrilero, Herodes, Tiradente.
3.a—Portugal, Tenorio, Papirote.
4.a—Kiss Mee, Marida, Pega Pega.
5.a—Mike, Cautín, Paf.
6.a—Elqui, Gran Mogol, Gloriola.
7.a—Glasgow, Gabinete, Voyou.

"De Oro y Azul"

1.—Poincaré y Dichoso.
2.—Herodes, Peggy Wood y Pispirita.
3.—Portugal, Alcapan y Papirote.
4.—Kiss Mee, Pega Pega y Marida.
5.—Paf, Mike y Cautín.
6.—Harold, Elqui, Verdi.
7.—Glasgow, Voyou y Durbar.

"El Pronóstico"

1.a—Dichoso, Poema.
2.a—Pispirita, Peggy Wood, Loto.
3.o—Portugal, Tenorio, Alta Ley.
4.a—Kiss Me, Marida, Pega Pega.
5.a—Paf, Cautín, Mike.
6.a—Gran Mogol, Elqui, Glass.
7.a—Voyou, Gabinete, Glasgow.

HIPODROMO CHILE

PRONOSTICO DE LA PRENSA

Posición actual

	G.	P.
1.o—Las Ultimas Noticias	3	11
2.o—El Debut	1	10
2.o—La Nación	1	10
2.o—El Sol	1	10
5.o—El Diario Ilustrado	1	9
5.o—De Oro y Azul	1	9
5.o—El Brujo del Turf	1	9
8.o—El Pronóstico	0	11
9.o—La Patrie	0	11
10.—El Mercurio	0	8

Nota: No tomamos en cuenta a la Semana Cinematográfica y Corre Vuela, por ser independientes de la hípica.

PRONOSTICOS DE ALGUNAS PUBLICACIONES PARA LA REUNION DE HOY:

"El Debut"

1.a—Satírica, Novicia, Deutschland.
2.a—Catilina, Colón, Longo.
3.a—Costanera, Mrs. Joe, Golosina.
4.a—Gladiadora, Rasputín y Rabudo.
5.a—Rezongona, Oisean Bleu y Traidor.
6.o—Ballader, Kopa y Santa Tecla.
7.a—Rústico, Octubre y Berlinicke.

"De Oro y Azul"

1.—Deutschland, Novicia y Satírica.
2.—Catilina, Tarifa y D. Lassie.
3.—Hesperia, Fussy y Mrs. Joe.
4.—Leoncillo, Rabudo y Lag.
5.—Rezongona, Oisean Bleu y Personaje.
6.—Furlana, Feudal y Santa Tecla.
7.—Rústico, Octubre y Edimboro.

"El Pronóstico"

1.a—Incandescente, Novicia, Deutschland.
2.a—Tardía, Catilina, Dándalo.
3.a—Hesperia, Sunlight, Elda.
4.a—Leoncillo, Fagra, Gladiadora.
5.r—La Seine, Rezongona, Traidor.
6.a—Kopa, Silly, Feudal.
7.a—Octubre, Edimboro, Rústico.

NOTICIAS DIVERSAS

Para las reuniones del 1.o y 5 de Mayo próximo, se correrán los clásicos Cotejos de Potrillos y Potrancas, respectivamente. He aquí los probables competidores del clásico Cotejo de Potrillos:

	Kilos		Kilos
Falkland	53	Kilemanjaro	50
Champignon	53	Monleone	50
Vesubio	5[illegible]	Papagallo	50
Walter Scott	52	Papamoscas	50
Whintergreen	52	Papirote	50
Alcapan	50	Portugal	50
Fogazzaro	50	Tenorio	50
Alta Ley	50	Tipo Raro	50
Irish	50	Walpole	50

Cotejo de Potrancas:

Colla	52	Injuria	48
Finale	51	Loma Blanca	4[illegible]
War Paint	50	Pega Pega	48
Alucéta	50	Priora	48
Highflower	50	Rábida	48
Walnut	50	Rentería	48
Wisconsin	50	Roulette	48
Faribolo	48	Teiliga	48
Felpa	48	Walpurgis	48
Francesita	48	Whitechapel	48
Fugitiva	43	Wild Girl	48
Georgette	48	Whitecraft	45
Iliada	48		

AVISO. — En la pizarra de la Secretaría del Club Hípico se ha fijado el siguiente aviso:

"Se previene que en lo sucesivo, en las carreras que resulten con un número crecido de inscripciones, y que por consiguiente obligue a dividirlas, se procederá al **sorteo.** —**El Secretario**".

LOS HANDICAPS. — Para las próximas reuniones, los handicaps correspondientes al 1.o de Mayo, se publicarán en la Secretaría el Martes venidero y los correspondientes al Jueves 5, lo serán el Miércoles.

HIPODROMO CHILE

3.as Carreras de Otoño
Domingo 24 de Abril de 1921

PRIMERA CARRERA, A LAS 9.00.— Premio PUNTERO. — Para hacks no ganadores. — Peso de reglamento. — Descargo a perdedores de un kilo por carrera perdida. — Inscripción: $ 20. — Premios: $ 1,000 al 1.o y $ 100 al 2.o. — Distancia: 1,100 metros

PREPARADOR	DUEÑO	NOMBRES	PESO	EDAD	SANGRE	PADRE	MADRE	TRAJE DEL JINETE
A. Muñoz	V. Ugarte	1 **Isidro**	61	6	1/2	Billy Boy	Desconocida	Amarilla M. coloradas G. negra
C. Morris	V. Ugarte	2 **Curacao**	59	5	F	Jou Jou	My Gal	Los mismos con banda
L. A. Rojas	R. Demarchi	3 **Glencross**	61	5	1/2	Van Dyck	Desconocida	Bl. y mor. en r. M. bl. y m. en r. G.
J. Rojas	F. 2.o García	4 **Felipa**	59	4	1/2	Lombardo	Chilena	Negra M. oro G. negra
J. de R. Vielma	Verderón	5 **Minor Ferry**	58	3	F	Mark Minor	Breve	Negra M. negras G. verde
Propietario	D. López	6 **Gallita**	57	4	F	Crescendo	My Hop	Lacre M. bla. br. lacres G. azul
Propietario	M. Avila	7 **Hulla**	56	3	F	Jack's Green	Age d'Or	Azul cruz. cr. M. azules G. crema
O. Fuenzalida	U. Verdugo	8 **Dresden**	56	4	1/2	Abismo	Chilena	Ver. est. ros. M. verdes G. rosada
J. Rojas	A. B. C.	9 **Costo**	56	3	3/4	Constant	Anjina	Colorada M. negras G. negra
G. Casanova	J. A. Mundaca	10 **Bedel**	56	3	F	St. Andrew	Roman Light	Oro, azul y lac. en circ. G. azul
A. Castro	Ensayo	11 **Quick**	53	4	3/4	Viraró	Pavia	Blanca M. blancas G. negra
A. Ramenzoni	Riojana	12 **Sofista**	52	3	A.A.	Sir Samuel	Hlancras	Turquesa M. moradas G. morada
E. Cuevas	R. Zelada	13 **Incandescente**	51	6	15/16	Prin. Florizel	Berna	Azul M. coloradas G. colorada
Propietario	C. A. Gómez	14 **Satírica**	51	4	F	Black Prince	Source	Verde M. blancas G. verde
F. Peralta	M. Rojas S.	15 **Novicia**	50	4	3/4	Edecán	Calumniadora	Morada M. verdes G. azul
C. de la Cerda	A. Perio	16 **Deutschland**	47	4	F	Oran	Evelyn	L., bl. y a. en r. M. lacres G. verde

SEGUNDA CARRERA, A LAS 9.30.—Premio POLACO. — Omnium Handicap. — Inscripción: $ 20. — Premios: $ 1,500 al 1.o y $ 200 al 2.o Distancia: 1,100 metros

F. Villa	I. Bergonzo	1 **Pispirita**	58	3	F	Siberien	Progressión	Lila M. lila br. solf. G. solferina
U. Duque	Urbión	2 **Riodina**	57	4	F	March Flower	Almira	Salmón M. verdes G. verde
Propietario	C. Morris	3 **Locura II**	56	5	F	Moschion	Folatre	Celeste M. cel. braz. neg. G. negra
F. Peralta	Setiembre	4 **Piave**	53	3	F	Altanero	Hilda	Negra M. blancas G. blanca
J. Rojas	Indígena	5 **Longo**	52	5	15/16	Leonardo	Josiana	Morada M. moradas G. oro
J. Arluciaga	Arlequín	6 **Tardía**	51	4	F	Val d'Or	Dearest	Punzó lun. bl. M. pu. lun. bl. G. id.
P. J. Medina	A. de Toro H.	7 **Emotion**	51	3	F	Barsac	Dulcimer	Celeste M. oro G. cel. y oro
O. Fuenzalida	U. Verdugo	8 **Marruecos**	50	3	F	Nitrico	Maya III	Verde est. ros. M. verdes G. rosada
P. Polanco	E. Anguita	9 **Activo**	50	3	3/4	El Tango	Cacarela	Blanca al. oro M. oro G. oro
Propietario	J. Donati	10 **Colón**	50	5	F	Etolo	Kirry	Rosado y negro en ruedas
L. A. Ramírez	Film	11 **Daintie Lassie**	50	4	F	Pioneer	Allegiance	Bla. y neg. a c. M. lacres G. lacre
C. Ruz	A. Urrea	12 **Tarifa**	49	4	15/16	Jerjes II	Salónica	Azul lun. l. M. azules G. lacre
S. Rojas	M. Henríquez	13 **Catilina**	49	4	F	Constant	Dapper	C. de v. y o. en r. M. oro G. oro
E. 2.o Soto	Alcázar	14 **Zurbarán**	49	4	127/128	Alcázar	Tiara II	Acero ala. la. M. acero G. lacre
R. Amaro	A. C. Leighton	15 **Decano**	49	4	F	Oran	Artation	Ne. y m. l. c. o. M ne. y m. l. p.
S. Silva	B. Moreno	16 **Dándalo**	46	3	F	Oregón	Lula	Verde nilo M. ver. ni. G. verde nilo
J. Vásquez	Progreso	17 **Honolulu**	44	3	F	Crescendo	Crescide	Gris perla M. gris perla G. verde
J. Rojas	Vizcaya	18 **Fumée**	42	5	F	Eclair II	Yolanda	Azul osc. M. azul osc. G. solferina
J. Donati	Cocharca	19 **Cocharquina**	40	3	3/4	Julio César	La Puchoca	Salmón y lacre listado G. negra

TERCERA CARRERA, A LAS 10.00. —Premio PIRATA. — Omnium Handicap. — Inscripción: $ 20. — Premios: $ 1,500 al 1.o y $ 200 al 2.o.— Distancia: 1,100 metros

C. Cornejo	V. Morales	1 **Mrs. Yoe**	60	7	F	L. Samaritain	Buena Suerte	Oro y azul en ruedas G. oro
R. Ramírez	R. Riofrío	2 **Bruno**	58	6	1/2	Alanés	Chilena	Turquesa M. turquesa G. turquesa
F. Villa	Vizcaya	3 **Costanera**	55	6	23/32	Constant	Meva	Azul osc. M. azul osc. G. solferina
S. González	El Bosque	4 **Golosina**	55	3	F	Melbourne	Oranaise	Negra faja v. M. neg. f. ver. G. ver
J. Rodríguez S.	J. Errázuriz	5 **Thermidor**	53	5	F	Olascoaga	La Bastilla	Verde y salm. en ruedas G. ver. esm.
Propietario	J. Donati	6 **Pussy**	53	3	7/8	Hasard	Fateful	Rosado y negro en ruedas
D. Sandoval	D. Urrutia	7 **Declaración**	50	4	F	Oran	Surestada	Azul y blanco listado G. lacre
C. Ruz	V. Larenas	8 **Fogata**	50	4	3/4	Rampart	Fionie	Café M. turquesa G. turquesa
V. Jofré	P. J. Medina	9 **Sunlight**	49	4	F	Pearl River	Furtiva	Azul osc. M. amarillas G. morada
Propietario	C. Morris	10 **Picacero**	48	5	1/2	Siberien	Sin antecedent	Celeste M. cel. br. neg. G. negra
O. Fuenzalida	M. Saavedra	11 **Colonia**	48	5	F	Jou Jou	Alucema	Oro M. oro G. oro
S. Silva	E. Carvacho	12 **Elda**	47	5	7/8	Le Rappel	Piruoette	Verde M. verde br. sal. G. café
G. Casanova	B. Albizú	13 **Rubia**	47	3	F	London	Rohdesia	Guinda M. blancas G. ver. esmer.
U. Duque	Urbión	14 **Compiegne**	47	5	F	Marte II	Cortejada	Salmón M. verdes G. verde
F. Peralta	Temuco	15 **Silbatina**	47	4	F	L. Atkinson	Arcola	Azul cruz oro M. azules G. azul
O. Fuenzalida	H. Cortés	16 **Kipsol**	47	4	1/2	Sir Samuel	Chilena	Azul M. azules G. perla
C. de la Cerda	Army and Navy	17 **Luminosa**	46	4	F	Altanero	Liane	Lacre M. blancas y a. lis. G. azul
P. Rojas	D. Hernández	18 **Hesperia**	45	3	F	Eclair II	Ormodia	Ver. cu. ca. M. ver. pu. c. G canario
E. Muñoz	A. Miranda	19 **Galopa**	43	4	F	Etolo	Age d'Or	Blanca M. lacres G. blanca

CUARTA CARRERA, A LAS 10.30. —Premio PELUMPEN. — Omnium Handicap. — Inscripción: $ 25. — Premios: $ 2,000 al 1.o y $ 200 al 2.o. —Distancia: 1,400 metros

R. Ramírez	R. Riofrío	1 **Borgue**	60	3	7/8	Hasard	Dundrennan	Turquesa M. turquesa G. turquesa
Propietario	C. Moris	2 **Vístula**	56	5	F	Volador	Caravana II	Celeste M. cel. br. neg. G. negra
J. Arluciaga	F. Torres	3 **Lag**	55	5	7/8	Alanés	Sfax	Azul M. azul y bl. en r. G. blanca
M. Collao	Choapa	4 **Bow**	55	5	F	Altanero	Vizcacha	Azul M. acero G. lacre
A. Castro	W. Serel	5 **Leoncillo**	53	5	15/16	Cambronne	Leo	Lacre M. lac. bra. ver. G. verde
A. Allen	F. Kojakorie	6 **Coronis**	52	6	F	Black Prince	Copy	Paja M. paja G. paja
Propietario	D. López	7 **Fagra**	51	4	7/8	Aanés	Sfax	Lacre M. blanca br. lac. G. azul
C. Ruz	Kangaroo	8 **Gladiadora**	50	5	F	L. Samaritain	Palestra	Rosada M. ros. br. bl. G. blanca
Propietario	C. A. Gómez	9 **Dual**	49	5	15/16	Burlesco	Anunciadora	Verde M. blancas G. verde
F. Villa	I. Bergonzo	10 **Rabudo**	48	4	F	Siberien	Fille du Soleil	Lila M. lila br. solf. G. solferina
Propietario	F. Peralta	11 **Pencahue**	47	6	F	Altanero	W. Rose	Rosada cue. v. M. ros. pu. v. G. ver
P. Boncerio	R. Demarchi	12 **Tellito**	47	4	F	Gonin	Intrinsic	Mor. y b. en r. M. lacres G. lacre
Propietario	J. Donati	13 **Chichí**	45	4	7/8	L'Aiglon	Lata	Rosado y negro en ruedas
P. Rojas	J. B. Ramírez	14 **Rasputín**	44	3	7/8	Rob Roy III	Clepia	Azul y negro l. M. azul pu. n. G. neg

QUINTA CARRERA, A LAS 11.00.—Premio PITARRILLA. — Omnium Handicap. — Inscripción: $ 25. — Premios: $ 2,000 al 1.o y $ 200 al 2.o. —Distancia: 1,400

Propietario	F. Peralta	1 **Lord Beryl**	58	4	F	Buckminster	Lady Beryl	Rosada cue. v. M. ros. pu. v. G. ver
F. Rojas	Jackson	2 **Oiseau Bleu**	55	4	F	Oviedo	Morondanga	Negra M. cereza G. cereza
F. Villa	Vizcaya	3 **Cantabria**	51	3	F	Lord Bobs	La Haya	Azul osc. M. azul osc. G. solferina
C. A. Gómez	H. Garcés	4 **Decidedly**	51	4	F	Pioneer	Conservatory	Verde y lacre en ruedas G. negra
P. Rojas	D. Hernández	5 **Rezongona**	51	4	F	Rodilard	Atalaya	Ver. cu. c. M. ver. pu. ca. G. canario
J. F. Valenzuel	J. Venegas	6 **La Seine**	50	3	F	Mead	Lelia	Ambar M. granates G. ambar
L. A. Ramírez	Film	7 **Dear Lassie**	50	3	F	Olascoaga	Bonnie Lassie	Bla. y neg. a c. M. lacres G. lacre
J. Arluciaga	Arlequín	8 **Tardía**	49	4	F	Val d'Or	Dearest	Punzó lu. bl. M. pun. lun. bl. G. id.
J. B. Castro	A. Buzeta	9 **Traidor**	48	5	F	St. Dory	Fama	Blanco y lacre en ruedas G. blanca
P. J. Medina	A. de Toro H.	10 **Emotion**	48	3	F	Barsac	Dulcimer	Celeste M. oro G. cel. y oro
O. Fuenzalida	U. Verdugo	11 **Marruecos**	47	3	F	Nitrico	Maya III	Ver. est. ros. M. ver. G. rosada
G. Casanova	B. Albizú	12 **Holgazán**	46	3	F	Jack's Green	Riviera	Colorada M. blancas G. verde
J. Rojas	Tally Ho	13 **Personaje**	45	5	F	Key West	May Rose II	Blanco y lacre en ruedas G. azul

SEXTA CARRERA, A LAS 11.30.— Premio PALOMILLA. — Omnium Handicap. — Inscripción: $ 25. —Premios: $ 2,000 al 1.o y $ 300 al 2.o —Distancia: 1,400 metros

E. Muñoz	L. A. González	1 **Go Lady**	58	3	F	Gonin	Joy ful Lady	Oro y negro en ruedas G. negra
R. Ramírez	B. Dounay	2 **Lochinwar**	57	6	F	Alanés	Myosotis	Amar. cruz v. M. amar. G. violeta
R. Ramírez	Bristol	3 **Alboroto II**	56	4	F	Batifondo	Mi Girl II	Blanca M. blancas G. azul
J. Donati	M. Sáez	4 **Santa Tecla**	55	4	F	March Flower	Almira	Azul M. granates G. amarilla
L. A. Ramírez	Popeta	5 **Ballader**	54	4	F	Whittington	Algara	Morada M. blancas G. morada
S. González	El Bosque	6 **Oliveto**	53	3	3/4	Rolando II	Holanda	Neg. f. v. M. neg. f. ver. G. verde
Propietario	C. A. Gómez	7 **Cultura**	52	5	F	Rolando II	Galejade	Verde M. blancas G. verde
A. Guerra	Chandler	8 **Furlana**	51	5	F	L'Aiglon	Fricka	Solf. cruz bl. M. solferinas G. solfer
R. Pastene	A. Tapia del R.	9 **Silly**	51	5	F	Altanero	Chancellerie	Negra M. naranjas G. blanca
P. Polanco	D. Reveco	10 **Feudal**	51	5	7/8	Jack's Green	Alarma	Verde M. verdes G. colorada
U. Duque	Urbión	11 **Chacolí**	50	4	F	San Jorge	Cholita	Salmón M. verdes G. verde
F. Peralta	Columbia	12 **Kopa**	49	4	F	Ginger Ale	Condesita	Rosada M. blancas G. blanca
L. A. Ramírdez	Film	13 **Providence**	47	5	F	Ormeville	Poetisa	Bla. y neg. a c. M. lacres G. lacre
E. 2.o Soto	Alcázar	14 **Andanza**	46	4	127/128	Alcázar	Glenatura	Acero ala. la. M. acero G. lacre
A. Muñoz	Ecuador	15 **Viking**	45	5	F	Stolypin	Queen City	Blanco y neg. listado G. blanca
Propietario	C. Morris	16 **Locura II**	44	5	F	Moschion	Folatre	Celeste M. cel. braz. neg. G. negra
P. Rojas	D. Hernández	17 **Terrible**	42	6	1/2	Miserable	Chilena	Ver. cu. c. M. ver. p. ca. G. canario

SEPTIMA CARRERA, A LAS 12.00. —Premio PADILLA. — Omnium Handicap. — Inscripción: $ 20. — Premios: $ 1,500 al 1.o y $ 200 al 2.o. —Distancia: 1,100 metros

R. Ramírez	R. Riofrío	1 **Borgue**	61	3	7/8	Hasard	Dundrennan	Turquesa M. turquesa G. turquesa
U. Duque	Urbión	2 **Sensata**	60	3	7/8	Constant	Sensación	Salmón M. verdes G. verde
E. Polanco	J. del C. Campos	3 **Berlinicke**	56	4	15/16	Hasard	Lady Ivy	Azul y oro viejo en círculos
J.o 2.o Vaccaro	Providencia	4 **Petardito**	54	5	3/4	Rodilard	Djenan	Granate M. blancas G. negra
R. Amaro	J. A. Soto B.	5 **Rústico**	54	6	7/8	Alanés	Rusia	Amarilla M. blancas G. amarilla
O. Fuenzalida	Gmo. Guerra	6 **Quepe**	53	5	F	L. Atkinson	Frondeuse	Ama. cruz ne. M. negras G. negra
F. Villa	I. Bergonzo	7 **Octubre**	52	3	F	Siberien	Cesira	Lila M. lila br. solf. G. solferina
O. Fuenzalida	Vizcaya	8 **Foquita**	51	6	F	Barsac	Estrella II	Azul osc. M. azul osc. G. solferina
J. B. Castro	13 de Agosto	9 **Asturiano**	50	3	F	Burgomaster	Marcha	Oro M. oro G. caqui
Propietario	Av. González	10 **Dudoso**	46	5	F	Burlesco o E.	Celeste	Azul y oro en ruedas G. azul
P. P. Cancino	C. Cosmelli	11 **Tancredo**	45	5	F	Jou Jou	Ladera	Morada cu. l. M. mo. p. la. G. am
C. A. Gómez	A. Miranda	12 **Edinboro**	45	3	F	Hallington L.	Admiration	Blanca M. lacres G. blanca
A. Castro	J. Donoso	13 **La Valliere**	43	4	F	Fío	Lotería II	Amarilla M. granates G. verde

REUMATICOS
USAD
SALISOL
Son las mejores inyecciones para sanar rápidamente.
Por mayor:
LABORATORIO INTERNACIONAL
Casilla 3965 - Santiago

PASTO
PRIMER CORTE
Buena clase, a $ 5.50 el qq. mt., se vende puesto en carros o bodega del desvío VICUÑA MACKENNA. Tratar en el Desvío.

IMPRENTA Y LITOGRAFIA
"CASA AMARILLA"
Se hacen toda clase de trabajos comerciales, tanto de Litografía como de Imprenta: diarios, revistas, memorias, estatutos, acciones, pólizas, etiquetas, facturas, blocks, tarjetas, sobres, etc., etc.
PRECIOS: Siempre un 20% más bajos que cualquier otra casa del ramo; trabajos bien hechos, seriedad y cumplimiento para las entregas.
Especialidad en impresiones musicales.
Ordenes a la
"CASA AMARILLA", SAN DIEGO 236 :-: TELEF. ING. 3483
SANTIAGO

SOBRETODOS
de novedosa originalidad. Ultimas creaciones de la afamada Casa Nelson de Londres, acaba de recibir la acreditada Sastrería Yépez Hnos.
TRAJES
de corte y confección irreprochables, con telas de lana y seda de la Casa Gagniere, ofrece a precios razonables, la acreditada Sastrería YEPEZ HNOS.
ESTADO 14 Y 18

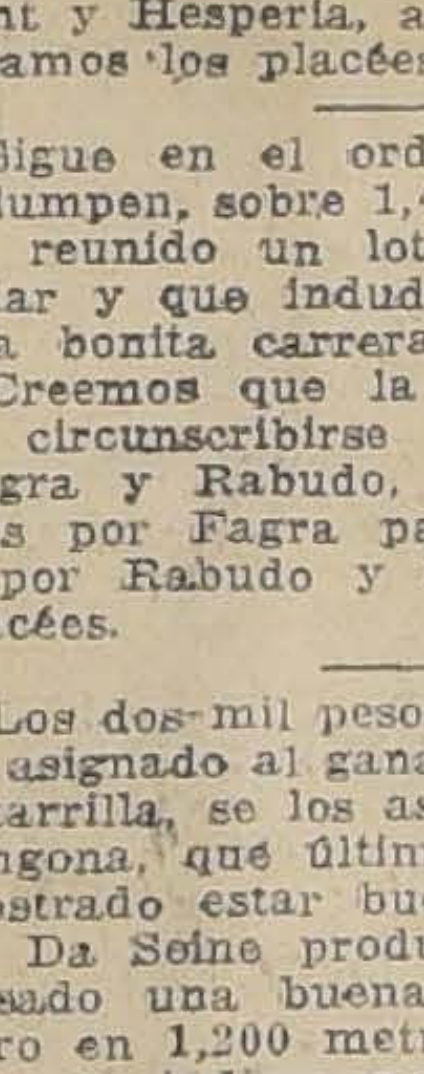

Fábrica Hidráulica
DE CARPINTERIA (ÑUÑOA)
Puertas, ventanas, mamparas, galerías, etc. Instalación de oficinas, construcción y reparación de casas.
Pídanse prospectos a
SARRAGOSI Y CIA.
SANTO DOMINGO 860 :-: TELEFONO 8187
CASILLA 556

CASA BURGALAT
LUNES 25 DE ABRIL DE 1921
OCASIONES EN GENEROS DE LANA
VIYELLA, franela fantasía, en baratura, a. . . . . $ 5.90
ESCOCESES, fantasías a cuadro y géneros lisos pura lana, muy buena clase, en saldo. . . . $ 12.50
MATTE negro y azul marino, pura lana. . . . . $ 12.50
CHEVIOTTE negro y azul marino, género muy rica clase, a. . . $ 14.50
DUVETINE de lana liso, géneros a borlón y terciopelos a cuadros, alta novedad, a. . . . . $ 22.00
MOUFLON, Diavellaine y otros géneros para abrigo, en realización, a. . . . . $ 24.50
GENEROS INGLESES, especial para sobretodos, ancho: 150, a. . . . . $ 19.50
GRAN REBAJA sobre las Hormas recien llegadas
Llegó Nuevo Surtido de Adornos para Sombreros

INFORMACIONES COMERCIALES, INDUSTRIALES Y AGRICOLAS

CAMBIO

BANCARIO	32.00
COMERCIAL	31.60

EQUIVALENCIAS

1 DOLAR	$ 8.32 1|4
1 FRANCO	0.60.2
1 MARCO	0.12.5
1 LIRA	0.38
1 PESETA	1.13
1 NAC. ARG.	2.68 1|2

PREMIO DEL ORO:
131 o|o

LA LIBRA Y EL DOLAR

Los telegramas procedentes de Nueva York, recibidos ayer en los Bancos de esta ciudad, indican las siguientes cotizaciones:

ORO AMERICANO A LA VISTA

Londres y Río de la Plata	$ 3.93 1|8
Anglo Sud-Americano	91 7|8
City Bank	3.93 5|8
Alemán Transatlántico	3.93

LOS BANCOS QUE SE EXPRESAN HAN FIJADO LOS CAMBIOS SIGUIENTES:

BANCO DE CHILE
Abril 23.

Plazas	90 d|v.	A la vista
Londres	33	39.95
París	0.60 1|4	0.62
Hamburgo	0.12 1|2	0.12 3|4
N. York	—	8.32 1|4
España	1.13 3|4	1.17 1|4
Italia	0.38 3|4	0.40
Argentina	—	2.68 1|2

BANCO DE LONDRES Y RIO DE LA PLATA LDO.
Abril 23.

Cambios sobre el exterior

Plazas	90 d|v.	A la vista
Londres	31.95	32.65
París	0.59 3|4	0.60 3|4
Amberes	—	0.61 1|2
N. York	8.17	8.31 1|4
España	—	1.17
Italia	—	0.39 3|4
Brasil	—	23.80
Uruguay	—	5.69
Argentina	—	2.66 1|2
Alemania		
Suiza	—	1.45
Siria	—	22.50
Portugal	—	Id.
Panamá	—	Id.
Perú	—	Id.

BANCO ANGLO-SUD-AMERICANO LTDO.
Abril 23.

Plazas	90 d|v.	A la vista
Londres	32.00	32.80
París	0.60.51	0.60.79
España	—	1.15.60
Italia	—	1.21.21
Suiza	—	1.44.41
Bélgica	—	0.61.73
Holanda	—	2.92.53
Alemania	—	0.13.53
N. York	—	8.29 3|4
B. Aires	—	2.67
Egipto	—	33.90
Palestina	—	Id.
Turquía	—	Id.

BANCO GERMANICO DE LA AMERICA DEL SUD
Abril 23.

Cambios a la vista sobre el exterior

Alemania	0.1351
Argentina	2.66
España	1.1530
Holanda	2.8950
Nueva York	8.25
Suecia	2.—
Suiza	1.4335
Viena	0.027
Inglaterra, a 90 d|v.	31.80
Inglaterra, a la vista	32.40

El Banco abona intereses sobre Depósitos en Moneda extranjera.

BOLSA DE COMERCIO

MOVIMIENTO

Bajo un ambiente de gran actividad y animación se llevó a efecto la única rueda de ayer en el Mercado, revistiendo interés las operaciones anotadas durante su transcurso.

En bonos se dió conformes por pequeñas partidas concretándose a transacciones en títulos de Sociedades su movimiento, como podrá observarse en el detalle del "Boletín" que se publica a continuación.

CIERRE DEL CAMBIO
CAMBIO

Vendedor: a 31.80; comprador: a 31.60.

ORO

Vendedor: a 131.50; comprador: a 131.

LETRAS POR ORO

Vendedor: a 13.70; comprador: a 13.50.

OPERACIONES DE AYER
Primera rueda

30 Gas, 53.
10 Gas, 53.
5 Gas, 53.
3 Gas, 53.
200 Llallagua, Mayo 5, 187.
200 Llallagua, Mayo 19, 187 3|4.
1000 Disputada, Mayo 5, 13.
62 Banco Español, 146.
40 Banco Español, 146.
100 Gente Grande, Mayo 5, 30.
300 Disputada, Mayo 5, 13.
250 Lota, 44 1|4.
100 Lota, 44 1|4.
500 Lota, 44 1|4.
500 Lota, Mayo 5, 44 1|4.
30 Lota, 44 1|4.
100 Banco de Chile, 184.
600 Lota, Mayo 5, 44.
500 Lota, Mayo 5, 44.
400 Lota, Mayo 5, 44 1|4
2000 Lota, Mayo 5, 44 1|4
300 Lota, Mayo 5, 44 1|4
50 El Cóndor, 15.
500 Vacas, 4.
200 Vacas, 4.
500 Vacas, 4.
15000 Caja 8 o|o-1 o|o, 97 1|2.
1 Club Hípico, 5,950.
Máfil, 55.
200 Antofagasta, Mayo 5, 33 1|2.
200 Chacaltaya, 9 1|4.
200 Gatico, Mayo 19, 6.
200 Antofagasta, Mayo 19, 33 1|2.
1000 Hip. 7 o|o, 85.
100 Chacaltaya, 9 1|4.
1000 Chacaltaya, Mayo 5, 9 1|2.
400 Chacaltaya, Mayo 19, 9 1|4.
100 Chacaltaya, Mayo 5, 9 1|4.
200 Caylloma, 2 3|4.
500 Vacas, Mayo 5, 4 1|8.
200 Vacas, Mayo 5, 4 1|8.
100 Antofagasta, Mayo 19, 33 1|2.
400 Chacaltaya, Mayo 5, 9 1|8.
3000 Hip. 8 o|o-1 o|o, 93.
200 Antofagasta, 33 1|2.
300 Gatico, Mayo 19, 6.
100 Viñas, Mayo 5, 42 3|4.

OFERTAS, DEMANDAS Y ULTIMAS COTIZACIONES
BONOS

Caja 8-1.—Comprador por 20,000 a 97 1|2.

Caja 6-1.—Comprador por 1,000 a 82.

Hipotecario 8-1.— Comprador por 10,000 a 92 3|4.

ACCIONES BANCARIAS

Chile.—Quedó comprador por 10 y 10 acciones a 184 y vendedor por 100 a 185.

Español.—Comprador por 100 y 50 acciones a 146. De la N. E. se pidieron 100 a 140 y se ofrecieron 32 a 142 1|2.

Francés.—Vendedor por 100 acciones a 52 1|2.

SOCIEDADES MINERAS

Llallagua.—Quedó en rueda comprador por 100 acciones a 188 para Mayo 19. Cerraron con vendedor a 184 para Mayo 5.

Tocopilla.—Comprador por 700 acciones a 30 para Mayo 19.

Lota y Coronel.—Quedó en rueda comprador por 500 acciones a 44 1|4 para Mayo 5. Cerraron con comprador a 44 y vendedor a 44 1|4 para Mayo 5.

Vacas.—A 4 1|8 para Mayo 5 quedó en rueda comprador por 500 acciones.

Santa Rita.— Hubo vendedor por 1,000 acciones a 9 3|4 para Mayo 5.

Disputada.—Quedó en rueda comprador por 50 acciones a 13 1|2. al contado y vendedor por 200 a 13 para Mayo 5.

Gatico.—Cerraron con transacción y vendedor a 6 para Mayo 19.

Máfil.— Comprador pro 100 acciones a 55.

Demasías.—Comprador por 200 acciones a 13 para Mayo 5.

Lebu.—Comprador por 15 acciones a 52 al contado y vendedor por 100 a 54 para Mayo 5.

Chacaltaya.—Para Mayo 5 quedó en rueda comprador por 100 acciones a 9 y vendedor por 100 a 9 1|8.

SOCIEDADES SALITRERAS

Antofagasta.—Comprador por 100 acciones a 33 1|2 al contado. Cerraron con comprador a 34 1|4 al contado, mala o próxima.

Loa.—A 61 al contado quedó vendedor en rueda por 20 acciones. Cerraron con comprador a 60 para Mayo 5.

GANADERAS

Tierra del Fuego.—A 67 al contado quedó comprador por 100 acciones.

Gente Grande. — A 30 al contado quedó vendedor en rueda por 50 acciones.

COMPAÑIAS DE SEGUROS

El Cóndor.—Vendedor por 8 acciones a 15.

SOCIEDADES INDUSTRIALES

Gas de Santiago.—Quedó vendedor por 20 y 15 acciones a 53.

Electricidad Industrial.—Vendedor por 100 acciones a 90.

Malvoa.—Vendedor por 100 acciones a 19 1|2 para Mayo 5.

Cervezas.—Comprador por 100 acciones a 32.

Vapores.— Comprador por 20 acciones a 60.

Tattersall.—A 100 hubo comprador por 50 acciones y vendedor por 20.

SOCIEDADES PETROLIFERAS

Nacional de Petróleos.— Vendedor por 500 acciones a 0.55.

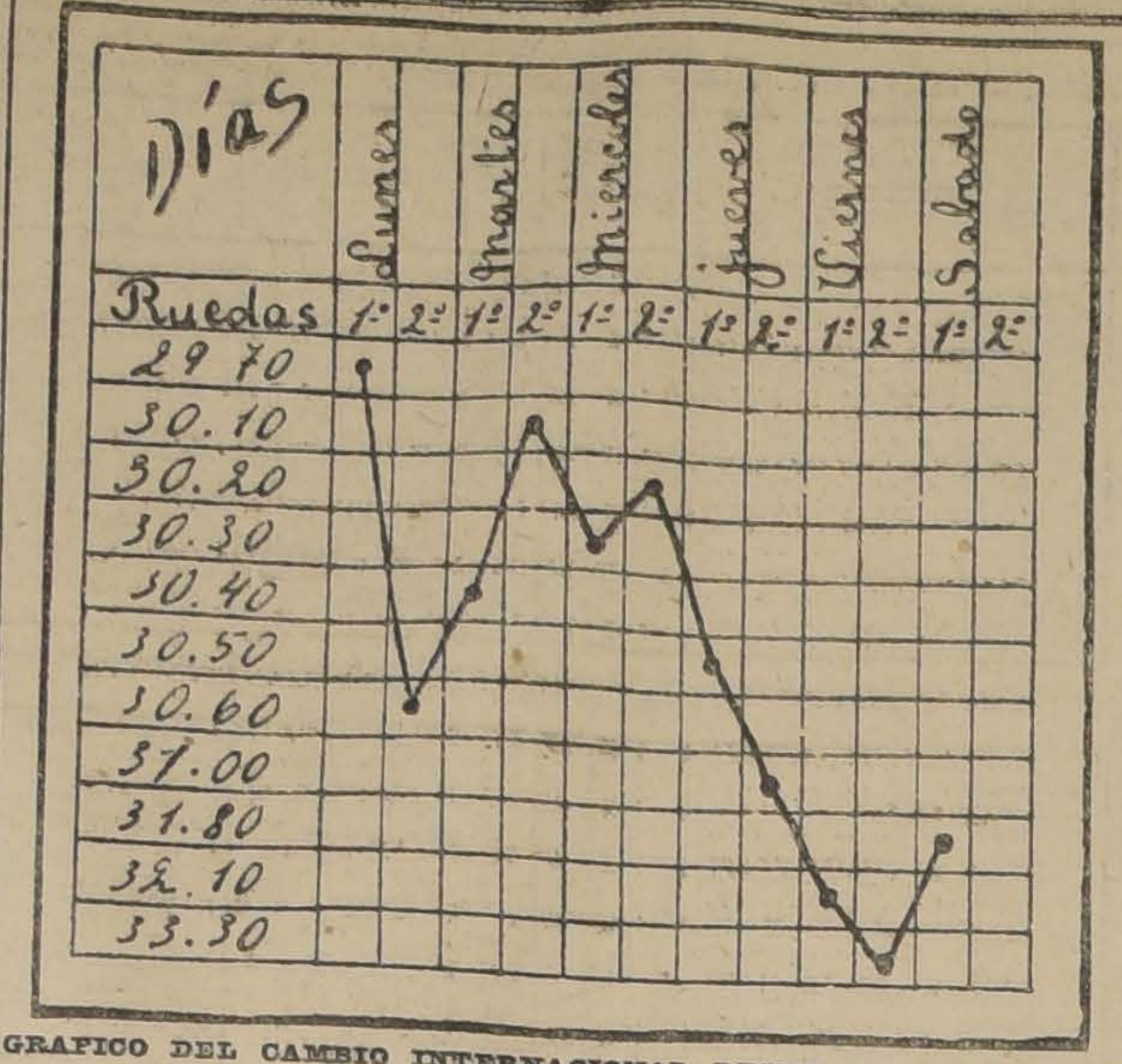

GRAFICO DEL CAMBIO INTERNACIONAL DESDE EL 18 AL 23 DE ABRIL DE 1921

OPERACIONES DE VALPARAISO

Unica rueda

3000 Hip. Valparaíso 8 o|o-1 o|o, 91 1|2
100 Sta. Rita, Mayo 5, 9.
500 Vacas, Mayo 5, 4 1|4.
200 Vacas, 4 1|4.
100 Gatico, Mayo 19, 5 3|4.
200 Llallagua, Mayo 5, 186 1|2.
100 Lag. Blanca, Mayo 5, 55.
700 El Cóndor, Mayo 5, 15.

CAMBIO

Vendedor: a 31.80; comprador: a 31.60.

ORO

Vendedor: a 131.50; comprador: a 131.

LETRAS POR ORO

Vendedor: a 13.70; comprador: a 13.50.

LA SEMANA BURSATIL

En cuanto al movimiento habido en acciones y bonos durante la semana en revista, revistió más o menos las mismas proporciones que el desarrollado en la anterior.

Entre los títulos de sociedades negociados, que se detallan a continuación, figuran en mayor número las acciones de Llallaguas, Lota y Coronel, Gatico, Chacaltaya, Santa Rita, Antofagasta, Tierra del Fuego, Gas de Santiago y Nacional de Petróleos, anotándose en bonos conformes por crecidos lotes de Caja 8-1 e Hip. 8-1.

Por lo que respecta a los precios, bajaron la mayor parte de los papeles y los bonos, sostuvieron más o menos sus cotizaciones con respecto al precio de cierre de la semana anterior.

VALOR DE LO OPERADO EN ACCIONES

Lunes	$ 485,293.—
Martes	918,718.—
Miércoles	404,141.—
Jueves	224,618.—
Viernes	867,362.50
Sábado	375,778.—
	$ 2.775,905.50

VALOR DE LO OPERADO EN BONOS

Lunes	$ 434,800.—
Martes	330,300.—
Miércoles	120,000.—
Jueves	356,600.—
Viernes	333,500.—
Sábado	19,000.—
	$ 1.594,100.—

TITULOS TRANSADOS DURANTE LA SEMANA

Bancos.—Chile, Nacional, Español, Hipotecario de Chile, Hipotecario Nacional y Francés.

Salitreras.—Antofagasta.

Ganaderas.—Tierra del Fuego.

Mineras. — Llallagua, Disputada, Oploca, Chacaltaya, Lota y Coronel, Demasías, Gatico, Huanuni, Lebu, Tocopilla y Santa Rita.

Industriales. — Gas de Santiago, Electricidad, Laboratorio Chile, Feria Izquierdo, Tattersall, Viñas, Cemento Melón y Volcán.

Petrolíferas.—Nacional de Petróleos.

Diversas.— Bolsa de Comercio y Club Hípico.

Bonos.—Caja de Crédito Hip. 8-1, 6-1, 7-1; Hip. 8-1, 8-2, 7-1, 8-2; Garantizador 8, 7, 6 y Municip. Priv., Diciembre 8.

FLUCTUACIONES
SUBIERON
Bonos

Caja 6-1, de 81 1|4 a 82.
Caja 7-1, de 87 1|2 a 88 1|2.
Caja 7-2, de 87 1|2 a 88 1|2.
Caja 8-2, de 98 a 98 1|2.
Garantizador 7, de 68 1|2 a 69.
Hip. 7-1, de 92 1|2 a 93.
Hip. 8-2, de 92 1|2 a 94 1|2.

Bancos

Hip. de Chile, de 575 a 681.
Hip. Nacional, de 85 a 87.

Mineras

Demasías, de 12 a 13.
Gatico, de 5 a 6.
Llallagua, de 180 a 184.
Oploca, de 52 a 55.
Santa Rita, de 7 a 9.
Tocopilla, de 37 1|2 a 30.
Vacas, de 3 3|4 a 4 1|4.
Chacaltaya, de 6 1|2 a 9 1|8.

Ganaderas

Tierra del Fuego, de 66 a 67.

Industriales

Cervezas, de 31 1|2 a 32 1|2.
Feria Izquierdo, de 120 a 130.
Industriales, de 27 a 28.
Laboratorio, de 58 a 59.
Telégrafo Comercial, de 49 1|2, a 50.
Tattersall, de 96 a 100.

Varias

Club Hípico, de 5,500 a 5,900.

BAJARON
Bonos

Gdor. 6, de 91 a 63.
Hip. 7-1, de 85 1|2 a 83 1|2.
Hip. 7-2, de 87 a 85.
Hip. Valp. 8, de 92 1|2 a 91 1|2.
Priv., Dic. 8, de 92 a 91 1|2.

Bancos

Chile, de 185 a 184.
Español, de 147 a 146.
Francés, de 53 a 51.

Mineras

Colquiri, de 1 3|8 a 1 1|4.
Huanuni, de 27 a 25.
Lota y Coronel, de 46 a 44 1|4.
Lebu, de 55 a 54.

Salitreras

Antofagasta, de 37 1|4 a 34 1|4.
Lastenia, de 24 3|4 a 24.
Loa, de 66 a 60.
Dones, de 9 a 8 1|2.

Ganaderas

Gente Grande, de 32 a 30.
Lag. Blanca, de 58 a 55.

Seguros

El Cóndor, de 16 a 15.
Estrella, de 19 1|2 a 18.

Industriales

Cemento, de 25 a 24 3|4.
Electricidad, de 90 a 88.
Gas de Santiago, de 54 a 53.
Penco, de 42 a 40.
Vapores, de 74 a 60.
Volcán, de 50 a 45 1|2.
Viñas, de 43 a 42 3|4.

Petrolíferas

Nacional de Petróleos, de 0.55 a 0.50.

Varias

Bolsa Comercio, de 130,000 a 100 mil pesos.
Club Viña, de 450 a 295.

EL ORO DE 18d. DURANTE LA SEMANA

Lunes, 1.a rueda: vendedor a 127 comprador a 126.50.
Lunes, 2.a rueda: vendedor a 132; comprador a 131.50.
Martes, 1.a rueda: vend. 132.50; comprador 132.20.
Martes, 2.a rueda: vend. 133.50; comprador 133.
Miércoles, 1.a rueda: vend. 134; comprador 134.
Miércoles, 2.a rueda: vend. 135; comprador 134.50.
Jueves, 1.a rueda: vend. 137; comprador 136.50.
Jueves, 2.a rueda: vend. 139.50; comprador 139.
Viernes, 1.a rueda: vend. 145.50; comprador 145.
Viernes, 2.a rueda: evnd. 149; comprador 148.50.
Sábado, única rueda: vend. 131.50; comprador 131.

LETRAS POR ORO DURANTE LA SEMANA

Lunes, 1.a rueda: vend. 13.30; comprador 13.
Lunes, 2.a rueda: vend. 13.30; comprador 13.10.
Martes, 1.a rueda: vend. 13.40; comprador 13.20.
Martes, 2.a rueda: vend. 13.15; comprador 13.
Miércoles, 1. arueda: vend. 13.10; comprador 13.
Miércoles, 2.a rueda: vend. 12.90; comprador 12.80.
Jueves, 1.a rueda: vend. 13.05; comprador 12.95.
Jueves, 2.a rueda: vend. 13.10; comprador 12.90.
Viernes, 1.a rueda: vend. 13.30; comprador 13.10.
Viernes, 2.a rueda: vend. 13.30; comprador 13.20.
Sábado, única rueda: vend. 13.70; comprador 13.50.

EL ESTAÑO DURANTE LA SEMANA

Lunes, £ 169.0.0 al contado y £ 171.5.0 a plazo.
Martes, £ 168..0.0 al contado y £ 169.15.0 a plazo.
Miércoles, £ 166.15.0 al contado y £ 169.0.0. a plazo.
Jueves, £ 168.15.0 al contado y £ 171.5.0 a plazo.
Viernes, £ 168.15.0 al contado y £ 171.10.0 a plazo.

El Viernes de la semana anterior cerró a £ 160.15.0 al contado y £ 164.5.0 a plazo y el de la presente a los precios ya indicados; subiendo por lo tanto, £ 8.0.0 al contado y £ 7.5.0 a plazo.

EL COBRE DURANTE LA SEMANA

Lunes, £ 69.15.0 al contado y £ 70 a plazo.
Martes, £ 69.15.0 al contado y £ 70 a plazo.
Miércoles, £ 70.2.6 al contado y £ 70.10.0 a plazo.
Jueves, £ 69.7.6 al contado y £ 69 15s. 0d. a plazo.
Viernes, £ 69.17.6 al contado y £ 70.2.6 a plazo.

El Viernes de la semana anterior cerró a £ 69 al contado y £ 69.5.0 a plazo y el de la presente a los precios ya indicados subiendo por lo tanto £ 0.17.6 al contado y £ 0.17.6 a plazo.

REVISTA COMERCIAL DE PRODUCTOS Y FRUTOS DEL PAIS

(Especial para "La Nación" de Santiago)

Durante la presente semana en curso se han efectuado fuertes embarques para el exterior, aprovechando de fletes que han podido disponer los exportadores, como también favorecidos por nuestro cambio internacional.

Se han exportado 12,205 sacos de cebada para Londres y Amberes; 2,370 sacos de lentejas a puertos de la América del Norte; 1,500 barriles de miel para Alemania, cera y otros productos.

Esta exportación ha mantenido firme los precios de artículos indicados y algunos han mejorado sus cotizaciones.

PRECIOS EN CARRO BARON

Avena.— Los tenedores piden $ 18 por los 100 kilos, bordo: Talcahuano. La cosecha ha sido regular el presente año.

Arvejitas patit pois.— No se ha efectuado ningún embarque de arvejitas. Los precios se mantienen alrededor de $ 26.00 los 100 kilos, siendo su clase nueva, sana sin brucces.

Cebada. — Durante la semana han habido embarques regulares. Con destino a Hull, 6,240 sacos; para Londres 3,900 sacos y para Amberes 2,065 sacos. Los precios se mantienen firmes a $ 20.00 los 100 kilos.

Cera.— Se ha efectuado un embarque de 100 sacos para Nueva York. Los precios han mejorado. Los exportadores están pagando $ 140 los 46 kilos.

Frejoles. — El mercado de frejoles ha continuado sin interés, y los precios se mantienen sin alteración. Se han embarcado 500 sacos para San Francisco.

Cotizo:

Frejoles caballeros, $ 15.00 los 100 kilos.

Frejoles bayos, $ 40 los 100 kilos.

Frejoles burritos, $ 38 los 100 kilos.

Pueden considerarse nominales estos precios.

Harinas. — El mercado se mantiene firme a $ 30 quintal.

Garbanzos. — Se mantienen firmes por la clase regular a $ 50 los 100 kilos.

Lana. — Se ha efectuado un pequeño embarque de 100 fardos por la clase de merina mestiza por vapor "Saint André" para el Havre. No hay interés por este artículo. Cotizo: 70 pesos los 46 kilos.

Lentejas. — El vapor "Santa Ana" llevó a Nueva York, 1,500 sacos y el "Depare" 800 sacos para California. Los precios se mantienen firmes a $ 40 los 100 kilos.

Maíz. — Cotizo: $ 28 los 100 kilos.

Miel de abeja. — Por vapor "Falstria" se embarcaron con destino a Hamburgo, 1,500 barriles de miel. Los precios se mantienen a $ 25 los 46 kilos.

Nueces.—No ha habido ninguna exportación. Cotizo: $ 60 los 100 kls.

Papas. — Están a $ 12 saco por partidas en Barón.

Quillay. — Se embarcaron 80 fardos por "Santa Ana" a Nueva York. Cotizo: $ 24 los 46 kilos.

Semilla de cáñamo. — Para Liverpool se hizo un pequeño embarque de 296 sacos por vapor "Huanchaco". Cotizo: $ 30 los 100 kilos.

Semilla de alfalfa. — Los precios por la semilla de alfalfa de Huasco han afirmado. Cotizo: $ 200 los 100 kilos, carro Valparaíso.

Semilla de trébol. — No hay demanda para el exterior. Cotizo: $ 70 los 46 kilos.

Trigo blanco. — Los precios se mantienen en Santiago a $ 40 los 100 kilos sin saco. En el sur se ofrece a $ 32.

Trigo candeal. — El trigo redondo fino ha bajado. Cotizo: $ 52 los 100 kilos. Trigo corriente, cotizo: $ 50 los 100 kilos.

Trigo mote. — Se mantiene firme el precio a $ 65 los 100 kilos.

EXPORTACION

Ha habido la siguiente exportación durante la presente semana:

Arvejitas—20 sacos para el Callao.

Cebada.— Para Hull se embarcaron 6,240 sacos; para Londres se embarcaron 3,900 sacos; para Amberes se embarcaron 2,065 sacos.

Cera. — 100 sacos para Nueva York por vapor "Santa Ana".

Frejoles. — 500 sacos por vapor "Depare" a San Francisco.

Lentejas. — Por vapor "Santa Ana" se embarcaron 1,550 sacos para Nueva York.

Por vapor "Depare" se embarcaron 500 sacos para San Francisco.

300 sacos para San Pedro y 20 sacos para el Callao.

Miel. — Por vapor "Falstria" se embarcaron 1,500 barriles.

Quillay. — Por vapor "Santa Ana" se embarcaron 80 fardos.

Semilla de cáñamo. — Se embarcaron 296 sacos para Liverpool.

Valparaíso, 22 de Abril de 1921.

AGUSTIN GAZITUA,
Corredor de Comercio

REVISTA SEMANAL

DE PRODUCTOS AGRICOLAS DE URETA Y CIA. SUCESORES DE EMETERIO URETA C., LOCAL DELICIAS 3410; TELEFONO 42, ESTACION; OFICINA: BANDERA 185; ELEFONO 995, CENTRAL.

Revita semanal de la feria de Productos Agrícolas de Ureta y Cía., Sucesores de Emterio Ureta C., Local: Delicias 3410, Teléfono 42, Estación. Oficina, Bandera 185, Teléfono 995, Central.

Transacicones efectuadas en el remate semanal verificado el 21 de Abril de 1921.

Afrecho, los 100 kilos:
50 sacos K. L. y H., $ 11.
50 sacos, C. Hnos., 10.80.
Afrechillo, los 100 kilos:
32 sacos, L. G., $ 11.
100 sacos, S. y Cía., 10.20.
100 sacos, S. y Cía. 10.
150 sacos, T. Hnos., 9.40.
Castañas, los 100 kilos:
3 sacos L. R. A., $ 42.
1 saco, R. V., 36.50.
1 saco, A. C. y Cía., 35.50.
Carbón blanco, el saco:
97 sacos, C. A., $ 5.
30 sacos revuelto, M. F., 7.40.
43 sacos revuelto, F. L. A., 7.
Carbón de espino, el saco:
100 sacos, L. W., $ 12.
120 sacos, M. P., 10.70.
100 sacos, S. G., 10.30.
60 sacos, S. G., 10.20.
200 sacos, B. G., 9.20.
Cebada, los 100 kilos:
104 sacos inglesa, N. R., $ 22.80.
25 sacos inglesa, J. G., 22.
40 sacos inglesa, A. E., 21.
50 sacos del país, C. I. L., 18.
155 sacos del país, A. F., 17.50.
156 sacos del país, C. I. L., 17.30
41 id. agorgojada, Soc. C. de A., 17
110 sacos del país, fa. Hda. C., 16.20
21 id conchos de c., B. L. y Cía. 7.50
Ciruelas, los 100 kilos:
20 caj., M. y del F., $ 75.
Chuchoca, los 100 kilos:
5 sacos, A. M., $ 24.
Charqui, los 100 kilos:
2 caj., J. P., $ 200.
Frejoles, los 100 kilos:
49 sacos milagros, R. S., $ 32.50.
25 sacos concorrones, A. M., 29.
49 sacos coscorrones, M. C., 25.
80 sacos milagros, B. L. y Cía., 20.
28 sacos burros, E. M., 20.
Granzas de trigo, los 100 kilos:
20 sacos, B. L. y Cía., $ 28.
Guindas secas, los 100 kilos:
22 sacos, E. M., $ 160.
Huesillos, los 100 kilos:
1 saco, A. S., $ 30.
Leña, el saco:
3 sacos blanca, T. Hnos., $ 5.30.
32 sacos espino, R. L. B., 5.
5 sacos blanca, A. M., 4.40.
5 sacos blanca, A. L., 4.
7 sacos blanca, T. G., 3.90.
25 sacos espino, M. F., 3.90.
Miel, los 100 kilos:
27 barriles, F. J. L., $ 50.
16 barriles, A. L., 50.
18 barriles, B. L. y Cía., 43.
Papas, el saco:
25 sacos, J. E. S., $ 13.80.
20 sacos, J. S., 12.60.
130 sacos, P. y Cía., 12.50.
300 sacos, O. C., 12.50.
25 sacos, M. S., 9.60.
75 sacos, P. O., 4.
Pasto, los 100 kilos:
700 colisas, 1.o corte, G. Y., $ 5.50
100 colisas, 1.o id., J. S. S., 5.40.
277 id., 1.o id., J. S. S., 5.20.
200 id., 1.o id., A. P., 5.
Pasto, la colisa:
60 colisas, 2.o corte, L. V. L., $ 3.
Trigo, los 100 kilos:
19 sacos candeal, J. T. R., $ 41.
8 id. blanco, J. C., 40.
20 id. candeal, J. L. R., 39.50.
4 id. candeal, D. B., 39.50.
55 id. blanco, J. T. R., 39.
1 id., blanco, Soc. C. de A., 38.50
100 id. blanco, E. L., 37.
Queso
28 Manantiales, L. C. de E., $ 140.
20 Millahue, O. E. M., 140.
11 Rosario, E. P. V., 138.
25 Chimbarongo, L. E., 135.
12 Apalta, F. Hnos., 135.
16 Mallarauquito, R. M. de M., 133.50.
10 Colchagua, C. F. U., 133.
14 Camarico, S. P. P., 133.
32 Cunaco, J. F. V. C., 132.50.
24 Patagüilla, B. y A. R., 132.
16 Teno, D. T., 131.50.
30 Pahuilmo, J. L. A., 132.
16 Mallarauquito, R. M. de M. 130.50
30 Santa Teresa de Mallarauco, B. L. A., 130.
80 Patagüilla, B. y A. R., 130.50.
19 Peralillo, M. L. B., 130.
25 Santa Clara de Mallarauco, B. L. A., 130.
21 Huique, J. E. de E., 130.
20 Santiago, P. y Cía., 130.
25 Campolindo, L. S. O., 129.50.
19 Victoria de P., N. G. E., 129.50.
45 Lo Lenco, J. B., 129.
16 Lo Bustamante, J. B. de B., 128.50.
24 Lo Bustamente, J. B., 128.
19 Codao, P. N. A., 127.
8 Chépica, L. G. V., 125.50.
30 Curacaví, R. B., 120.
29 Santiago, J. I. A., 94.
Mantequilla
5 San Manuel, M. F. U., $ 320.
15 Polonia, G. P. I., 300.
7 Paine, C. P. Z., 299.
20 Totihue, J. G. G., 291.
9 Melipilla, J. N. I., 290.
13 Hacienda Culiprán, 290.
23 Villa Alegre, S. M., 288.
3 San Carlos, C. A. de la M. R. 271
4 Teno, D. T., 271.
13 Santiago, L. y B., 260.
24 Santiago, F. C., 252.
8 Puangue, L. V. D., 252.

Nota.— Los precios publicados en esta revista son con envase. Remate todos los Jueves de 2 a 6 P. M. La carga por carros completos debe venir dirigida al Desvío Gandarillas y por sobornal a estación Alameda solamente. Boletos a Casilla 1340, Santiago. Pagos se hacen al día siguiente del remate, una vez pesada la mercadería.

URETA Y CIA.

BOLSA COMERCIAL DE CHILE

SANTIAGO
Primera rueda

100 Marta, Mayo 19, 2 1|2.
10 Gas, 53 1|2.
10000 Caja 8 o|o 1 o|o, 97 1|4.
1500 Chacaltaya, Mayo 19, 9 5|8.
100 Chacataya, Mayo 5, 9 1|4.
1000 Petróleos, 0.50.
1000 Petróleos, 0.50.
100 Chacaltaya, Mayo 5, 9 1|4.
100 Chacaltaya, Mayo 5, 9 1|4.
300 Chacaltaya, Mayo 5, 9 1|4.
100 Chacaltaya, Mayo 5, 9 1|4.
100 Chacaltaya, Mayo 5, 9 1|4.
100 Chacaltaya, Mayo 19, 9 1|2.
300 Chacaltaya, Mayo 19, 9 1|2.
200 Chacaltaya, Mayo 5, 9 1|4.
200 Chacaltaya, Mayo 19, 9 5|8.
100 Chacaltaya, Mayo 19, 9 5|8.
100 Chacaltaya, Mayo 19, 9 5|8.
500 Chacaltaya, Mayo 19, 9 5|8.
500 Chacaltaya, Mayo 19, 9 5|8.
1000 Chacaltaya, Mayo 5, 9 3|8.
500 Chacaltaya, Mayo 19, 9 1|2.
200 Chacaltaya, Mayo 19, 9 1|2.
200 Cracaltaya, Mayo 19, 9 1|2.
100 Chacaltaya, Mayo 19, 9 1|2.
100 Marta Lib., Mayo 5, 4.
100 Marta Lib., Mayo 5, 4.
500 Chacaltaya, 9 1|8.
500 Marta Lib., Mayo 5, 4.
100 Marta Lib., Mayo 5, 4.
100 Marta Lib., Mayo 5, 4.
500 Chacaltaya, Mayo 19, 9 1|4.
200 Chacaltaya, Mayo 19 9 1|4.
200 Chacaltaya, Mayo 19, 9 1|4.
100 Chacaltaya, Mayo 19, 9 1|4.
300 Chacaltaya, Mayo 19, 9 3|8.
100 Chacaltaya, Mayo 19, 9 3|8.
100 Chacaltaya, Mayo 19, 9 3|8.

Santiago, Abril 23 de 1921.

EL SECRETARIO

FERIA ARTURO YZQUIERDO

Precios corrientes de la Feria de Animales del 23 de Abril de 1921, Avenida Beaucheff N.o 997.

Terneros de pie gordos, 50-90.
Terneros de 1 año, 100-140.
Vaquillas de 1 1|2 año, 160-200.
Vaquillas de 2 años, 200-250.
Novillos de 1 1|2 año mestizos, 200-240.
Novillos de 2 años, 240-280.
Vaquillas de 3 años, 240-300.
Novillos de 3 años, 280-320.
Novillos a media gordura, 300-350.
Novillos gordos, 400-440.
Novillos mestizos gordos, 420-480.
Vacas flacas, 250-270.
Vacas a media gordura, 320-350.
Vacas gordas, 400-440.
Vacas mestizas, gordas, 420-470.
Vacas paridas, flacas, 320-370.
Vacas paridas, mestizas, 420-500.
Torunos gordos, 450-500.
Bueyes flacos, 350-380.
Bueyes a media gordura, 420-460.
Bueyes gordos, 550-580.
Bueyes de trabajo, 350-420.
Bueyes mestizos, 600-840.
Corderos, 18-22.
Ovejas, 14-20.
Vacas al peso, 0.75-0.90.
Bueyes al peso, 0.75-0.92.
Novillos, 0.74-0.91.

COMPRA-VENTA DE PROPIEDADES

Don Arturo Vargas Barahona compró a doña Natalia Goldhery la propiedad situada en la Avenida del Rosario número 758 en $ 490,000.

—La Caja de Retiro y Previsión Social de los Ferrocarriles del Estado compró a don Benjamín Castillo la casa y sitio número 1405 a 1407 de la calle de Cuevas, en $ 12,000.

—Don Manuel Mozó Serrano compró a la Caja de Retiro y Previsión Social de los Ferrocarriles del Estado la casa y sitio número 1405 y 1407 de la calle de Cuevas, en $ 12,000.

—Don José Francisco Fabres compró a don Francisco Antonio y don Alejandro de la Cerda, don Florencio y don Enrique de la Cerda del Pedregal, doña María Teresa de la Cerda del Pedregal v de Vargas, doña Mercedes y doña María Teresa de la Cerda del Pedregal, la propiedad N.os 1389 y 1395 de la calle Catedral esquina de Amunátegui, en $ 165,000.

—Don Pedro Munita compró a don Arturo Vargas la casa y sitio N.o 758 de la Avenida Rosario, en $ 115,000.

—Don Agustín Bustos Molina compró a don Arturo Ramírez la casa y sitio N.o 971 de la calle Manuel Rodríguez, en $ 16,000.

—Doña Carmen Luisa Guzmán compró a don Samuel Guzmán García la casa y sitio N.os 2102 y 2108 de la calle Santo Domingo, en $ 150,000.

REMATES Y ADJUDICACIONES

Doña Berta Avalos Castillo compró a doña Rosa Castillo Astaburuaga la propiedad número 1678 de la calle de San Pablo y 761 y 781 de la Riquelme, en $ 425,000.

—Don Luis Braund compró a don Segundo Torres la propiedad número 276 de la calle de Lira en $ 5,666.66.

—Don Guillermo Cortes Monroy compró a doña Teresa Herrera v. de Villalón, la propiedad número 1289 de la calle de Sotomayor, en 4,133.35.

GUIA
DE CORREDORES DE LA BOLSA DE COMERCIO

LUIS RAMIREZ SANZ
AUGUSTO OVALLE CASTILLO
Bandera 55 — Teléfono 2511

Propuestas

Se piden propuestas públicas para la impresión del Boletín de Sesiones de la Cámara de Diputados por el período legislativo 1921-1924.

Bases y antecedentes en la Secretaría de la Cámara, diariamente, de 2 a 4 P. M.

Las propuestas se admitirán sólo hasta el 6 de Mayo, a las 3 P. M.

EL SECRETARIO.

MATADERO PUBLICO

Abril 23.

ENCIERRA DE HOY

Abril 23.

Ganado mayor	
Bueyes	19
Novillos	29
Vacas	161
En vara	42
Total	251

Ganado menor	
Corderos	586
Cerdos	7
Cabros	0
Terneros	8
Total	601

PRECIOS DE LAS CARNES

Abril 22.
Por kilo

Carne buey	1.a	1.28	a	1.32
Id. id.	2.a	1.18	a	1.25
Id. id.	3.a	0.70	a	1.10
Novillo	1.a	1.28	a	1.32
Id. id.	2.a	1.18	a	1.25
Id. id.	3.a	0.70	a	1.00
Vaca	1.a	1.28	a	1.32
Id. id.	2.a	1.18	a	1.25
Id. id.	3.a	0.70	a	1.00
Cordero	1.a	1.40	a	1.50
Id. id.	2.a	1.20	a	1.30
Id. id.	3.a	0.80	a	1.00
Oveja	1.a	0.90		
Id. id.	2.a	0.70	a	0.80
Id. id.	3.a	0.40	a	0.60
Cabro	1.a	0.60	a	0.70
Id. id.	2.a	0.40	a	0.50
Id. id.	3.a	0.20	a	0.30
Cerdo	1.a	1.60	a	1.65
Id. id.	2.a	1.40	a	1.50
Id. id.	3.a	1.10	a	1.30
Grasa en rama		1.20		
Sebo ovejuno		0.80		
Cuero de vacu, macho		0.75	a	0.95
Id. hembra		1.25		
Id. ovejuno, pesos docena		30.—	a	36.—

Avisos clasificados

NECESITAN ARRENDAR

NECESITO ARRENDAR CASITA de 4 a 6 piezas en los alrededores de la Estación Alameda. Dirigirse al Correo N.o 2, Casilla N.o 1558. 25-A

NECESITO CASA HABITACION, A no más de cuatro cuadras de Avenida Brasil, esquina de Alameda. Canon: $ 250.—Dirigirse: a Patricio Kenny. Bander.. 115. 1159-25-A

NECESITO, DOS O TRES HABITACIONES muy centrales, profesional, Casilla 4701. 27-A.

MATRIMONIO EXTRANJERO NECESITA casa chica rededor Parque Forestal. Casilla 2901. 26-A.

DESEO ARRENDAR CASA BAJA para hotel, con entrada para autos. Cartas detalladas Casilla 81-D.—H. 1574--24-A

NECESITO LOCAL PARA NEGOCIO, con habitación, ofrezco gratificación a quien indique uno bueno. — C. C., Correo entral. A-24

CASA AMUEBLADA POCA FAMILIA necesito primero Mayo. Morandé 281. Alberto. 194-25-A

CASA COMODA Y CENTRAL NECESITASE. Dirigirse a Toesca 2505. 319-24-A

NECESITO ARRENDAR CASA BIEN situada, doce habitaciones, mínimum, hasta quinientos pesos. Lira 151. 24-A

NECESITO ARRENDAR CASA, MI-nimum: doce habitaciones, bien situada, hasta quinientos pesos. Lira 151. 73-24-A

OFRECEN EN ARRIENDO

LOCAL PARA AUTOS, COCHERAS o industria se arrienda barato. San Ignacio 555. 1409-A-24

ARRIENDO A MATRIMONIO SIN niños chicos, casita, 4 grandes piezas. Bascuñán 1530. 1393-A-24

$ 250 ARRIENDO ESPLENDIDA Y cómoda casa, luz eléctrica, carro N.o 6. Sevilla 284. 24-A

WELL FURNISHED BEDROOM TO let. first class board. Hot bath. Estado 51. 24-A

ARRIENDASE BONITA ESQUINA para negocio, con luz eléctrica y gas. Ejército 390. 27-A.

$ 60 CASITA ASEADA 3 PIEZAS, luz, sin niños, arriendo. Maestranza 659. A-24

EN ROSAS 2051 ARRIENDASE BA-ratísimo extenso local para industria o taller profesional. a-24

ARRIENDO PIEZAS PARA GUARDAR muebles o señora sola muy honorable, casa propia. Cueto 759. a-25

ARRIENDASE EN $ 100, EN BO-nita casa-quinta, Avenida Manuel Montt, 1191, cómodo departamento cuatro piezas independientes. Trátase de 1 a 4. 24-a

ARRIENDO DOS PIEZAS CON Luz eléctrica a señora sola o matrimonio respetable en casa de familia respetable. Tratar y verlas. San Diego 854, altos. 24-a

ARRIENDASE ALMACENES Grandes. Bandera 520 y 526. Tratar, Catedral 1111, de 1 a 4 P. M. 26-a

ARRIENDASE CASA HONORABLE piezas con sin muebles. Brasil 44. 27-a

VICUÑA MACKENNA 1655, PROpiedad extensa como para fábrica, garage, etc. Tiene casas habitación y de subarriendo. Arriéndase. 24-a

ARRIENDO UNA O DOS PIEZAS A caballero. Verlas de 8 A. M. y 12 M. Bueras 162. 25-a

110 PESOS ARRIENDASE CASA grande, cinco piezas, cocina, luz eléctrica, patio y sitio, Avenida Rivas 60. Tratar: Rivas 45 (Una cuadra antes Llano Subercaseaux). 24-a

34, SANTA ROSA, PIEZA GRANDE y buena pensión. A-24

PIEZAS, DEPARTAMENTOS arriendo barato. Sotomayor 148 altos. A-24

ALMACEN CENTRAL, TODO SERvicio, moderno, arriéndase, Catedral 1559. A-24

AMOBLADA ARRIENDASE ESpléndida casa para dos o tres personas, central, recién instalada. Casilla 1533. A-24

ARRIENDO CASAS DE 4 Y 5 PIEzas, cerca de carro. Tratar A. Prat 1453. A-24

$ 110 ARRIENDASE CASITA, CUAtro piezas, fuera servicio, electricidad, patio mosaico. Mapocho 1678. 202-24-A

CASA-QUINTA, SEIS PIEZAS, gran huerto, una cuadra carros, arrienda cien pesos mes. Acequia Los Pérez 4545, antiguo. 321-25-A

ARRIENDO PIEZA BALCONES con o sin muebles. Sta. Rosa 670. 185-26-A

GRANDES LOCALES ARRIENDASE, biógrafo, imprenta, litografía, salones obreros. Dávila 759. 189-25-A

ARRIENDO CASITAS DESDE 20 a 45 pesos, calle Ñuble N.o 75, media cuadra carritos Vicuña Mackenna.

$ 150 ARRIENDO CASA SEIS PIezas patios. Concepción 1257. Tratar. San Miguel 56.

ARRIENDO PIEZA CON LUZ, casa respetable, a persona Cumming 1060.

GRAN LOCAL, ESPLENDIDA SItuación para Restaurant, Casilla 45.

CASA UN PISO, 11 HABITACIOnes, fuera servicio, galerías, luz eléctrica, arriéndase $ 600. tarría 321.

VICUÑA MACKENNA, ARRIENDAse o véndese espléndido chalet bitaciones, hall, dependencias, dín, garage. Llaves y tratar: Vicuña Mackenna 185.

CASAS ARRIENDO; $ 100, $ 1,no cóbrase comisión arrendatarios Moneda 1061, Departamento 11.

CIGARRERIA INSTALADA Arriendo en Huérfanos esquina Morandé

ARRIENDO GRANDE Y BUENA bodega bien cerrada y dos piezas la calle. Copiapó 764.

$ 400 ARRIENDO ESPLENDIDA casa, 5 piezas, baño, servicios, galerías. Tratar: Agustinas a 4 P. M.

$ 220 CASA SEIS PIEZAS, BAÑO cocina, W. C. luz eléctrica. ming 828.

IRARRAZAVAL 3491. — ARRIENdase espléndida casa nueva, departamentos, amplios corredores, jardín, gran quinta, situación jorable, frente paradero telégrafo, correo, una cuadra za Tratar: Agustinas 581.

$ 320 ARRIENDO LUJOSA CASA 11 piezas. Esperanza 1055.

ARRIENDASE PIEZA AMOBLADA a caballero extranjero. 1564.

ARRIENDASE ESPACIOSOS jos, Matucana 37, por suales.

ESQUINA COMERCIAL, vor esq. Romero.

ARRIENDASE DEPARTAMENTO Diez de Julio 1315.

$ 95 ARRIENDO CASA elegante, luz eléctrica. 868.

$ 150 ARRIENDO CASITA cuatro piezas, decoradas, servicios, adecuada para Camilo Henríquez 177.

ARRIENDASE EN PADRE MAno N.os 90 y 94 (Providencia) recién refaccionadas con seis departamentos fuera de cios. Tratar, llaves, N.o 70.

ARRIENDO EN CALLE LIRA (un paso Alameda), pieza puerta grande, apropiada para to particular o negocio.

$ 300 SANTA VICTORIA mediato Maestranza, arriendo confortable, limpia, siete gran hall, dependencias, luz ca, gas. Tratar: misma casa.

ANIMALES

VENDO TRES CABALLOS DE TIro solo. Lira 144.

CABALLO APERCHERONADO vo, varas, vendo barato. Salas 111.

VACAS PARIDAS, BUENAS LEcheras, cría chica, vendo varias. — Bascuñán 596.

OCASION VENDO CABALLO de, tiro solo garantido, García Valenzuela N.o 80.

SE VENDEN CHANCHOS Y CONEjos de Angora. Providencia 649.

2 CABALLOS DE TIRO SOLO do, San Diego 2276.

VENDO DOS VACAS PARIDAS Avenida Condell 1808, de 7 a 9 A. M.

ALHAJAS

RICA COLECCION MUNDIAL monedas de plata y cobre vendo por su valor intrínsico en $ 400. Aguilera 1136.

NOVIOS! ARGOLLAS ORO 14 desde 30 par. La Yankee, Garantía absoluta, Bascuñán 17.

AVICULTURA Y CULTIVOS

PLANTAS CRISANTEMOS, 20 CENtavos cada uno. Rosario 769.

LINDOS CRISANTEMOS POR CIENtos calle Cortés, entre Avda. Valdivia y Villa Seca.

ASEGURE MAYOR PRODUCCION de huevos durante el invierno, do "Mash Food Condor", el y más barato alimento para $ 35.00 los 100 kilos, sin puesto a domicilio o estación. silla 3171. Teléfono 232. Providencia. Avenida Pedro Valdivia Granja Avícola Cóndor.

TIERRA HOJAS, MACETEROS das clases; salitre, plantas. Criadero Corrial, San Pablo gar Bandera.

JARDIN REPUBLICA, helechos en suspensión o

AUTOMOVILES Y CARRUAJES

RIQUISIMO AUTOCAMION ma, magníficos breacks tregando local. Exposición

VENDO AUTO FORD, EN PERFECto estado. Echáurren 566.

AUTOMOVIL KING, 5 ASIENTOS casi nuevo vendo de ocasión. tedral 1853.

VENDO AUTO FORD MITAD valor por ausentarme de Verlo Huemul 1916, de 1 a

DODGE, MODELO 1920 EN PERfecto estado de ocasión vendo. Ignacio 1228.

AUTO MARMOM CERRADO, rantido perfecto estado, vendo. rrera 719, de 3 a 1.

SE VENDE AUTO FORD EN PERfecto estado. Copiapó 319.

VENDO DODGE PERFECTO EStado. Echeverría 947.

VENDO DOS FORD CASI NUEVOS V. Mackenna 775, carnicería.

CAMION DOS RUEDAS, NUEVO, ocasión, vendo. Ecuador 2456.

REGALO FORD CASI NUEVO, taniel 461.

AUTO FORD VENDESE EN PERfecto estado, ver y tratar de 11 A. M. y 3 a 5 P. M. 36.

AUTO PARA NIÑOS, FLAMANTE vendo barato. Mollos 397.

AUTO CAMION PANHARD LEVASSOR, para 14 pasajeros, perfecto estado, vendo. Chacabuco 63. a-24

CAMION DOS RUEDAS, NUEVO, DE ocasión, vendo. Ecuador 3456. 25-A

SE VENDE UN AUTO CAMION Bayard, en buen estado y muy barato. Moneda 2217. 24-a

CHASIS OVERLAND VENDO REGALADO. San Ignacio 1709. A-24

AUTOS.—POR AUSENTARME DEL país vendo dos autos europeos, uno cerrado otro turismo, los dos siete asientos, en perfecto estado. Avenida Pedro de Valdivia, de las 9 a las 12 A. M. A-24

VENDO FAETONES VIS A VIS Y coches de 2 ruedas (Excelsior) nuevos, Cab-Tonneau, coupé 3|4 flamante, Milords, auto Dietrich. Carrocería Mario Douzet, Rosas 1836. 1593-24-A

CARROCERIAS ESTILO HUDSON, para Ford, modelo de invierno vende en estado de conclusión o terminado. Bastin y Co., San Martín 762. 24-a

CONFECCIONAMOS FUNDAS ELEGANTES para automóviles, telas de primera clase. Experiencia y prolijidad en el trabajo, proveedores de Grahn, Rowe y Co. San Martín 762. Teléfono 2776. a-24

CAPOTAS Y CORTINAS TRASERAS sueltas, cojines reforzados de telas extra-fuerte, cortinas divisorias, capat, pisaderas rayas, ruedas e infinidades de repuestos nuevos y usados, vendo, San Martín 762. a-24

NEUMATICOS, CAMARAS Y TODO artículo de goma vulcanizada, bien rápidamente el taller La Estrella, Brasil 25-B (casa azul). 25-a

NEUMATICO 920 x 120 NUEVO, véndese de ocasión. Brasil 25-B. 25-a

REPARACIONES AUTOMOVILES, trabajo garantido, especialidad en Ford. Nataniel 464. A-24

BOCINAS TOCAR AUTOMOVILES, carruajes arreglo, compro y vendo. San Pablo 3236. 24-A

BICICLETA DIAMANT, FLAMANTE, vendo. Matucana 590. A-24

NECESITO UN COCHE AMERICANO con rodado de goma. Dirigirse a calle Manuel Montt 2143. 1571-24-A

VENDO FAETONES VIS A VIS Y coches de 2 ruedas (Excelsior) nuevos. Cab-Tonneau, coupé 3|4 flamante. Milords, auto Dietrich. Carrocería Mario Douzet, Rosas 1836. 24-A

COCHE PARA GUAGUA, CASI SIN uso y carretilla para andar; rejas de fierro para ventanas, véndese. Rancagua 41. 24-A

COMPRO COCHECITO DOS RUEDAS, 4 asientos. Andes 2327. A-24

MOTOCULTORES NUEVOS S. O. M. U. A., marca francesa. Hay actualmente varias en trabajo en los campos y cerca de Santiago. Verlos en Rosas 1836. Carrocería Mario Douzet. 21-A

DE OCASION VENDO CARRETELA. Calle Paz 849. 24-A

CARRETON CUATRO RUEDAS, cerrado muy liviano, estilo de Gath y Chaves, especial para tiendas o emporios, con dos ruedas repuesto y arneses. Regálase, $ 800. Inés Aguilera 1136. 25-a

CARRETONCITO DE MANO NUEVO, vendo barato. Salas 188. A-24

VENDO DOS CARRETELAS MUY firmes. San Diego 2276. 25-a

CARRETELA GRANDE CON DOS caballos, vendo. Seminario 531. A-26

COMPRA-VENTA VARIAS

LA GRAN OCASION, COMPRA A domicilio toda clase de ropa y calzado de caballero de cuerpos delgados. Pago buenos precios. Dirigirse a Custodio Aguilera. San Pablo 2270. D-31

TERNOS, PALETOES, PANTALONES, ambos de ricos casimires, corte y colores de moda, vea lindo surtido y da facilidades de pago. Ropería La Casa Verde. Esmeralda 817. Mayo-6

ROPERIA MANUEL RODRIGUEZ, esquina San Pablo, ofrece baratísimo: ternos riquísimos casimires de todas medidas, corte correcto; sección especial, ropa casi sin uso. Ambos, paletóes, pantalones, sombreros. Calzado, todo desinfectado. 6-M

ROPERIA "LA VEGA", VENDE BARATO para hacer clientela, ternos, ambos, pantalones, paletóes, zapatos de hombre y señora. Facilidades pago. Andrés Bello 694, esquina Gandarillas, frente la Vega Central. 6-M

TERNOS, PANTALONES, AMBOS, paletóes, sombreros, zapatos de hombre y señora, usado pero bueno, vendo cualquier precio; facilidades de pago.—Ropería Andrés Bello 601, esquina Recoleta. 817. 6-M

COMPRO A DOMICILIO ROPA Y calzado caballero. Ordenes: Delicias 3650. M-8

SACOS PAPEROS, CEMENTEROS, 0.50, compro. Vendo carboneros, 0.80. San Diego 1255. A-29

ROPERIA MODERNA, SAN DIEGO 263, Ofrece baratísimo, ternos, ambos, sobretodos, pantalones, sombreros. Precios ocasión. A-26

GRAN FABRICA DE PLUMEROS, Utiles de aseo, cedazos de crin, carretoncitos, aros para juguetes. Sólo por pocos días más seguiremos vendiendo a precios de realización. Aproveche usted de comprar antes que suban los precios. Agustinas 1778. Unica sucursal, Delicias 1934. Teléfono 3955. 24-A

BILLARES BUENOS, CAJA REGISTRADORA vendo. Gálvez 1505. 1222-A-30

VIDRIOS ROTOS, PAGANDO ALTOS precios, se compran en San Diego 2197. 26-A

GRAN OCASION, 5 BUENOS BILLARES con sus útiles vendo en tres mil pesos. Independencia 1167.

GRAN COCINA A GAS ESMALTADA, 8 fogones, caldero y dos hornos, vendo muy barato. Independencia 1167. 1592-24-A

¡GRAN REALIZACION DE CALZADO! Zapatería "La Chilenita", San Diego 628. a-24

VENDO UTILES PARA RESTAURANT, Independencia 355. 25-A

COMPRO ESTANTES Y MOSTRADOR. Delicias 2025. a-25

CORCHOS USADOS ENTEROS Y pedazos compro. San Francisco N.o 2291. 24-a

ESTANTERIA CON CAJONES, VIDRIOS, mostrador, para almacén abarrotes, véndese gran ocasión. Tratar Providencia 1523. 25-a

TINA DE BAÑO ENLOZADA Y CALENTADOR en buen estado compro. Dimensiones y oferta, Casilla 3324. 28a

SE VENDE COCINERIA CON BUENA clientela, útiles nuevos. Maestranza N.o 764. 25-a

MANTEQUILLA FRESCA $ 6 KILO, por quintal gran rebaja. San Luis 1265. 25-a

COMPRO CONSERVAS VIDRIO para botica. Castro 487. 4-a

VENDO COMPUERTA FIERRO 2 metros ancho con cremallera y engranaje y 3 calderitos sin remache, soldados al oxígeno. Maestranza 1269. 196-24-A

COMPRO PLANCHA MARMOL PARA mostrador. Castro 487. a-24

LEÑA ALAMO POR CARGAS Y sacos, véndese. Fundo Lo Prado. Manuel Guzmán Montt. 193-27-A

GRAN COCINA ECONOMICA VENDO baratísimo. Recoleta 281. 984-25-A

VENDO SILLA IMPORTADA, EXCUSADO para enfermo. Martínez de Rosas 2019. Casita N.o 2. 24-A

ESCOPETA CALIBRE 16 CENTRAL, silla montar inglesa. Carabina Máuser. Revólver Coltz. Muebles varios. Esperanza 306. 15-26-A

TINA PAPEL, MAPAS, CUADERNOS caligrafía, papel carbón, compramos. Instituto Mercantil, Estado 239. 24-a

CHOMBAS, PALETOES, COLORES de moda, precios más baratos que en cualquier parte. Delicias 872, frente Estado, no confunda esta casa por otra.

VENDO CUATRO ESCAÑOS $ 40; una campana, 80; una prensa, 20; un baño niño, $ 20; un catre niño, 30; una lámpara, 10; un bote heladero, $ 10; un anafe gas, 10; una romanita, 10; una batidora, mantequilla, 5; un fondo latón, 10; un banco carpintero, 20; dos marquesas, 50; un juegos coroquet, 40; una bodeguita, 20; 6 stort, japoneses, 20; tijeras, jardineras, 10; una escopeta, fulminantes, 20; una carabina, 100. Olivares 1652. 25-a

VENDO ROMANA FAIRBANKS de 1,500 kilos. Maestranza 1419. 24-a

VENDO 15 CUBAS, 20 FUDRES, 200 pipas viajeras, 100 cuarterolas, 50 damajuanas, 1 caldero, 20 tinas, 3 filtros, 20 mil corchos, 1 bomba, con motor, 300 metros cañería. San Diego 2278. 25-a

VENDESE UTILES Y MATERIALES para fabricación pasta calzado. Rosas 922. 26-a

CARBON ESPINO 1.a $ 11.50 PARA comerciantes. Realizo sacos casi nuevos, 40 centavos, para retobo. Exposición 228.

VENDO PAPAS AMARILLAS, $ 13.80 saco, compro saco papero usado. Bodega La Perla. Bascuñán 589. Teléfono 87. Est. 78-24-A

VENTILADOR DE NUEVE A DOCE pulgadas compro, Chacabuco 63. a-24

CALENTADOR DE BAÑO IMPORTADO, flamante, vendo barato. Molina 397. a-24

COMPRO CRIN, NEGRO, DE COLA República 20. a-27

MADERA USADA, ESTANTE PARA negocio, lámparas bronce parafina, vendo baratísimo. Independencia 1260. 23-A

CARDADORA DE LANA COMPRO, Casilla 303, Manzano 259. A-25

COMPRO CONSERVERAS VIDRIO para botica. Castro 487. A-25

LIBREAS COCHERO, REALIZANSE, V. Mackenna 1080. A-24

TARROS BENCINEROS, COMPRO, Chacabuco 28 B. A-24

BOTELLEROS; COMPRO CONSTANTEMENTE botellas oporteras, tres pesos docena. Cueto 549. A-28

VENDO SANDALIAS DEL ROSARIO mayor y menor. Vega San Diego.

COMPRO ROMANA. SAN DIEGO 2101. A-25

GLOBOS DE GOMA ALEMANES. — Para inflar gas, en tres colores vendo por grandes y pequeñas partidas. Casa Rusa. Puente 670.

LAPICES, FABER, EN NEGRO Y de anilinas, recién recibidos realizo por grandes y pequeñas partidas. Casa Rusa, Puente 670.

POSTALES VARIADO SURTIDO, realiza la Casa Rusa Puente 670.

HILOS J. P. C. EN TODAS SUS clases, y números, vende sin competencia. Casa Rusa. Puente 670.

JUGUETES VARIADO SURTIDO, A precios sin competencia ofrece la Casa Rusa, Puente 670.

SEDA EN CANUTOS, EN NEGRA y colores bonitos, para vender a $ 0.20 ofrece la Casa Rusa. Puente 670.

"CASA RUSA" DE DAVID YUDILEVICH. Ofrece a su clientela un gran surtido en artículos de paquetería, librería, sastrería y juguetes. Atiendo precio sin competencia. Puente 670. Casilla 1635. Teléfono 939. a-25

COMPRA-VENTA NEGOCIOS

VENDESE BAR Y RESTAURANT clasificado segunda categoría. Cumming 899, esquina Martínez de Rosas. A-24

VENDO NEGOCIO SUCURSAL DE pan y pastelería. Muy buena clientela. Delicias 3409. 1390-A-24

VENDO CIGARRERIA POCO CAPITAL con derecho a la posesión, buena situación. Sama 1168. 24-A

¡¡OCASION UNICA!! POR IMPOSIBILIDAD de atenderlo, vendo en $ 28 mil magnífico negocio que produce 3,000 pesos de utilidad mensual. Lo doy a prueba. Bandera 552. Oficina 10. 1588-24-A

POR ATENDER OTRO NEGOCIO se vende el acreditado Almacén El Frasco, Matta esquina Gálvez. A-25

MAESTRANZA 444, POR NO PODER atender, vendo pastelería, cigarrería, poco capital. A-24

$ 7,500 AL CONTADO, SALDO PLAZO, compro botica poco capital. Farmacéutico, casilla 2625. Santiago. A-24

VENDO ANTIGUA SASTRERIA Con derecho local gratis, en barrios Central. San Pablo 2022. Casa esquina. 24-a

VENDO RESTAURANT CON DERECHO posesión, numerosa clientela. Clasificado en 2.a categoría. Toro Mazotte 98. A-24

VENDO NEGOCIO DE ABARROTES poco capital. Gálvez 873. 974-24-9A

POR CAMBIO DE NEGOCIO, VENDESE Hotel Restaurant con 8 piezas amuebladas. Facilidades de pago. Tratar: Moneda 2601.

VENDO ALMACEN CON BUENA instalación, poco capital, Prat 1229. A-24

TALLER MECANICO, HOJALATERIA, gasfitería, con todas sus herramientas y mucha clientela, vendo por ausentarme. Molina 397. A-24

$ 180, MAGNIFICO ALMACEN, tres piezas, patio. San Pablo 2205. A-24

VENDESE BUENA BOTICA MITAD de su valor por no poder atenderla, surtidísima, acreditada. Casilla 1835.

VENDO CARNICERIA EN ESQUINA muy comercial. Victoria 761. A-25

DIVERSOS

IMPRENTA ECHEVERRIA, SAN Diego 1148. Teléfono Inglés 23 (Matadero). Se ejecuta toda clase de trabajos comerciales a los más bajos precios. Agencia de "La Nación". Recibe avisos hasta las 9.30 P. M. En venta: "La Semana Cinematográfica". Ventas de libretas, cuadernos, por mayor y menor. Artículos de escritorio.

LAS ANILINAS "RECORD" DEJAN las ropas como nuevas, no las queman ni las rompen, 2 pesos cada caja con la receta fácil teñir. Suc. 1, San Diego 730. 05-V

NO VENDA SUS ALHAJAS SIN consultar La Royal, Estado 378, pago su valor. 13021-25-A

SE RECIBEN TRABAJOS DE TORNO. Avenida Matta 905. A-25

SOLDADURA AL OXIGENO: SOLDASE toda clase piezas máquinas quebradas. Especialidad soldadura aluminio. Durret. Avenida Matta 905, frente Chiloé. A-25

COLCHONES REFACCIONA A DOMICILIO. San Diego 9. 776-26-A

VENDO BARATISIMO LINDAS plantas de cinco balcones y azotea con sus tinas y varios muebles. Sotomayor 224. -26

ANILINA UNIVERSAL UNA SOLA caja es suficiente para un traje delgado. 1012-A-24

CON $ 1.50 PUEDE DEJAR SU TRAJE como nuevo, no necesita gastar en ácido, en cada caja encontrará la receta como se tiñe y el mordiante comprando 20 cajas, 30 por ciento descuento. Depósito San Pablo 2866. Sucursal San Antonio 27. 1011-A-24

TIÑA EN SU CASA CON LAS RENOMBRADAS y acreditadas Anilinas "Record" o mande teñir sus ropas a los grandes talleres "Record", son los más importantes de Chile. Casa Central. Delicias 2025. A-30

ANILINA UNIVERSAL, VERDADERA anilina para teñir, no mancha la ropa. 1013-A-24

COMPRE UNA CAJITA DE ANILINA "Record", para teñir en su casa, dos pesos la caja. Suc. T., Ahumada 369. A-30

LAS MARCAS COMERCIALES: ANTITUSSIN, Solubilis, Desodorin, Myrrhin, Myrrholin, Adrenusol, son transferidas al señor Adolfo Krüger. 1091-A-28

AHORRE TIEMPO Y DINERO; NO malgaste su dinero en las tintorerías, sea práctico, tiña en su casa con Anilinas "Record", cuesta dos pesos la caja, con receta muy fácil teñir. Suc. 4. Alameda 51. A-30

CON FACILIDADES DE PAGO ENTREGO ternos sobre medida. San Diego 1356. 25-A

SOCIEDAD FERROCARRIL SANTIAGO-ORIENTE.—Por acuerdo del Directorio se cita a junta general extraordinaria de accionistas para el 7 de Mayo a las 9 1|2 A. M., para tratar de la reforma del art. 4.o de los Estatutos; con el objeto de aumentar el capital social; del art. 16, relativo al número de acciones necesarias para ser Director; y del art. 27 sobre la forma y plazos para hacer la convocatoria a asambleas generales. Por el Directorio Luis Cruz Vergara, Director-Gerente. 1414-A-25

UN GRAN PROBLEMA RESUELTO; con 2 pesos tendrá su ropa nueva, usando Anilinas "Record", tiñen lana, seda, algodón, etc. Suc. 18, San Pablo 2810. A-30

VAYA Y PRUEBE COMPRANDO en cualquier sucursal, Anilinas "Record", y tendrá su ropa nueva con sólo 2 pesos. Suc. 5. Independencia 289. A-30

SOLDADURA AL OXIGENO: SOLDASE toda clase piezas maquinarias quebradas. Especialidad soldadura aluminio. Durret. Avenida Matta 905, frente Chiloé. A-26

CONVENZASE: NO HAY NADA mejor, ni más barato que las Anilinas "Record", pues con 2 pesos tendrá su ropa nueva. Suc. 3 Moneda 843. A-30

SE HACE COPIAS A MAQUINA, trabajo garantido y reproducciones de planos en azul. Compañía 1059. A-24

TIÑA EN SU CASA CON ANILINA Universal, $ 1.50 la caja. 1010-A-24

¿QUIERE UD. OBTENER LUEGO lo que necesita, buena clase, bajos precios, pagándolo con facilidad? Diríjase: "La Porteña". Tienda, Sastrería. Cochrane 395. fundada 1883. Hay: casimires ingleses, franceses, ropa hecha, sobre medida, calzado, sombreros, paraguas, lienzos, sargas, gabardinas, terciopelo, lana, catres, colchones, sillas, etc. A-24

OCASION UNICA: ALAMBIQUE Besnard pequeño, continuo, produce 40 litros diarios alcohol, manejable por un niño, vendo privadamente. Precio $ 600. — C. C., Correo Central. A-24

DEPOSITO LICORES, ACREDITADO, venta $ 60 a $ 80 diarios, vendo, doy a prueba, enseño manejarlo. Capital 2,000 más o menos. — C. C. Correo Central. 24-A

A GRACIELA AVILA NECESITASE Prat 285. A-24

$ 2.50 CIENTO TARJETAS VISITA, calle La Bolsa 41. A-26

HABIENDO COMPRADO A LA SEÑORA Ana Garcés su Restaurant ubicado en la calle San Diego N.o 2077, no respondo por deuda alguna que tenga dicha señora, pasado tres días de esta fecha, Abril 23 de 1921. Reclamos en San Alfonso 75. A-25

NECESITO SABER DE JUAN MEJIA su ex-patrón.— José L. Magaña, Subercaseaux N.o 398. 184-25-A

SOCIO CAPITALISTA SE NECESITA con $ 75,000 para instalar en Santiago una planta para la explotación de un nuevo procedimiento y monopolio para la preparación del bien conocido "crin vegetal", que tiene tan extenso empleo en el mercado para tapizar muebles, hacer colchones, wipe, empaque, alfombras, secos, cordeles, etc. Dirigirse a N. N., casilla 1801 Santiago. 211-24-A

EXTRANJERO DESEA ASOCIARSE con uno o más capitalistas para instalar en esta capital una oficina, debidamente amoblada y equipada, con su respectivo personal técnico, con el fin de negociar en Europa, Estados Unidos de América, y otros países, la venta de extensas propiedades industriales, mineras, agrícolas, madereras, etc., situadas en la República Argentina, Bolivia y Chile, como también para realizar, con capitales extranjeros, la instalación de nuevas e importantes industrias en dichas Repúblicas, obtención de concesiones y contratos para la ejecución de obras fiscales, municipales, etc. Dirigirse a N. N., Casilla 1801, Santiago. 212-24-A

INVENTOS PATENTADOS DE CATRES plegables, desarmables, especiales para viajes, hospitales, etc. Con sólo ocho piezas habilítase dormitorio completo. Maipú 1316. 982-24-A

CASAS EXPORTADORAS, NECESITO avance con garantía para explotación 15 o 20 cuadras ajo vendiendo su producción; datos dará A. Casilla 653, Santiago. 4-24-A

GRAN SASTRERIA AHUMADA 23. Avisamos a los socios de nuestros clubs que han salido favorecidos. En el 18.o, sorteo del U., el 21; en el 5.o sorteo del V., el 85. Club W. en formación, cuota semanal, $ 7, con derecho a $ 160. 24-a

$ 2 SEMANALES, "MERCADERIAS Múltiples", número favorecido ayer: 5. Morandé 466, Oficina 8. 24-a

CURTO, TRANSFORMO, LIMPIO pieles. Embalsamo pájaros y animales. Olivos 950. Hago postizos raya natural. Juárez 643. 24-a

5023, TELEFONO PARA PEDIR mensajeros al Correo Central. Servicio rápido. 24-a

SASTRERIA LONDON HOUSE, Bandera 246. En el sorteo verificado ayer Sábado 23 salió favorecido el N.o 62 perteneciente a don Ernesto Schlotebek domiciliado en Brasil 32. 1-24

FUELLE Y ACRIVIL, VENDO 150 pesos. Libertad 1273. 190-24-A

MUEBLERIA Y PELETERIA VIENESA.—Contrato de compra-venta semana o mensual.—En formación los primeros contratos de pianos y pianos automáticos. 1 A. 1 B. 1 C. Faltan pocos números para completar el 10.o contrato de muebles, pieles y catres de bronce. Se admiten inscripciones de provincias. Solicitar prospectos. También se venden muebles con grandes facilidades de pago. Nota: La sección pieles y taller está en San Diego 482. Interior fábrica de muebles. Se reciben hechuras y composturas.—E. Zimend. Ahumada 5. Casilla 2635. Teléfono Inglés 2782. Fábrica San Diego 482, frente Plaza Almagro. Teléfono 240, oficina Matadero. 79-24-A

DESEO OCASION UN PUESTO DE carne con buena clientela para expender carnes de chancho. Prat 1874. a-25

SASTRERIA "LA POLAR" EN EL sorteo verificado el Sábado salió favorecido el N.o 12 perteneciente al señor Abraham Fuenzalida. a-24

COPIAS A MAQUINA, 20 CENTAVOS plana. Bandera 323. Bajos. a-24

¡LLEVANSE CONTABILIDADES cualquier negocio. Honorarios módicos. Estado 91, oficina 35. 24-A

PASTO VERDE DE LA CHACRA Santa Julia, para establos y bodegas, por grandes y pequeñas partidas ofrezco a domicilio.— Feliciano Ulloa, Avenida Silva 379. Teléfono 10, San Miguel. 25-A

SUELERIA BUSTAMANTE, ROSAS 950, casa seria surtida; sigue ofreciendo sus artículos de primera, dando a elegir como sigue: Suelas, 3.80; negras, 5.00; correaje, 2.00; descarnes, 1.20; boxcalf, 1.30; cueros quillotanos, 1.80; cabritillas, 1.20; imitación, 0.60; otros artículos; precios de fábricas. 25-A

NUEVO TALLER DE MODAS, DIRIGIDO por competente cortadora.— Prat 908. A-24

OJALADORA CAMISAS $ 200, COSEDORAS máquina, dos agujas, almidonadoras. Instalación planchas modernas, realízase. V. Mackenna 1080 A-24

TRACCION ELECTRICA, EMPLEADOS, ricos trajes medidas $ 100. Primera cuota $ 10. Pagos parciales. Pantalón fantasía. $ 22. Sobretodos, trajes, $ 50. V. Mackenna 1080. A-24

EMPLEADOS PUBLICOS, BANCOS, rico traje, mitad precio, pagos parciales, cajean trajes medida por usados V. Mackenna 1080. A-24

GUARDIANES, PREFERENTEMENTE rico traje medida, mitad precio primera cuota $ 10. Pagos parciales, casimires, saldos. Local propio. V. Mackenna 1080. A-24

CASA OBRERA, PRIMERA CUOTA $ 10, rico traje medida, $ 100, casimires, saldos, pagos parciales. Pantalón negro $ 27; fantasía $ 22. Sobretodos, trajes $ 50. Local propio. Atiende Domingos. V. Mackenna 1080 A-24

SASTRERIA MARTI, DELICIAS 2594, Club I, premiado 102; Club J, 2, 75; Club 02, 43. A-24

VIDRIERAS FAQUETERIA, LAVANDERIA, realizamos Vicuña Mackenna 1080. A-24

COMERCIANTES DE PROVINCIAS; $ 42 docena bujaros a carburo, $ 39 ciento palmatorias esmaltadas. Pidan muestras, Fábrica Chacabuco 28 B. A-24

DESENGAÑARSE, UNICA TINTORERIA barata, ternos vestidos, desde $ 7. San Diego 211. A-24

EN BENEFICIO DE SUS PROPIOS intereses insistimos en recomendarle a usted haga todas sus compras en la Tienda El Bazar Porteño, San Diego, esquina Avenida Matta: Durante la presente semana tenemos en baratura los artículos siguientes: Lote de casimires a 10 pesos metro; Paños lana de fantasía muy ancho, a 14, 15, 16 pesos metro; Moletones un color, a 2. 2.50, 3, 3.50, 4 pesos metro; Piqué blanco afranelado, a 2, 2.40, 3, 4, 5 pesos metro; Franela blanca, a 1.80, 2, 2.40, 2.60, 3, 3.50 metro; Sábanas, a 8, 9, 10, 12, 14, 16, pesos cada una; Franelas de color, a 1.50, 1.60, 1.80, 2, 2.50, 3, 4 pesos metro; Vichí, a 1.40, 1.80, 2, 2.50, 3, 4 pesos metro; Generitos de algodón doble ancho, a 4, 5, 6 pesos metro; Corsés, a 8, 9, 10, 12, 14, 16 pesos cada uno: Jabón Chaplin, seguimos regalando a 80 centavos pan. Camisetas afraneladas, a 6, 7, 8, 9 pesos cada uno; Calzoncillos afranelados, a 7, 8, 9 pesos cada uno: Tienda El Bazar Porteño, San Diego, esquina Avenida Matta. A-24

ZAPATEROS: HABIENDO RECIBIDO una partida de hilo "La Esfera", cose a sus precios antiguos. Avenida Matta 1170, al llegar a Gálvez, "la mejor costura Black". A-24

DE OCASION COMPRO MEJORAS de conventillo; mansa vaca mestiza, recién parida 20 litros, en la actualidad da 8, cambia por una buena lechera, pago diferencia. Concepción 963.—Rodolfo S. G. A-24

INSTRUCCION

LICEO MUSICAL SANTA CECILIA, Arturo Prat 253. Pensionado para señoritas de provincia. Se enseña piano, canto, violín, teoría, armonía y composición. Habrá cursos especiales de Historia de la Música, italiano y danzas clásicas. Profesora del Conservatorio; exámenes válidos en el Conservatorio. Matrícula abierta. 2857-Mayo-4

CONTADOR PREPARA EN UN mes. Academia Mercantil. Morandé 450. Pídase prospectos. A-26

ACADEMIA "L. C. SMITH & BROS". Galería Alessandri 27.— Enseñanza de escritura a máquina al tacto por sistema moderno, dirigida por señoritas expertas. Funciona de 8 1|2 -11 3|4 A. M. y de 1 1|2 a 7 P. M. A-27

SEÑORITA FRANCESA MARIA clases francés, una hora diaria a cambio pieza y pensión casa de familia sencilla, honorable.—C. B. Correo Central. 1485-24-A

INSTITUTO MODERNO. — COCHRANE 166. — Internos, externos. Preparatorias, humanidades. Profesor titulado. a-26

"INSTITUTO SAN MARTIN". — San Martín 64. — Teléfono Inglés. 213. — Sistema concéntrico. Humanidades, preparatorias y kindergarten. Internos, medio-pupilos y externos. Idiomas extranjeros obligatorios, desde las preparatorias. Profesores de Estado. Exámenes válidos se rinden en el establecimiento. Kindergarten atendido por profesoras tituladas. Local, higiénico con extensos patios y jardines. m-2

EMMA DE VARGAS, PIANISTA. Clases piano, canto, pintura. Casilla 702. A-25

PROFESORA INGLESA, CLASES piano, inglés, precios módicos. — X., Correo Central. A-24

INSTITUTO MERCANTIL, ENSEÑANZA Comercial y de Humanidades, fundado 1904. El primero en Chile en su género, según estadística oficial. Contabilidad Comercial (Industrial, Bancaria, Agrícola, Salitrera, Ferroviaria, Fiscal, Oro y Billetes, de Sociedades Mutuas, Colectivas, Comanditarias, Anónimas o Participación); Aritmética Comercial, Castellano, Redacción Mercantil, Francés, Inglés (Alemán, Italiano, Latín o Griego); Taquigrafía, Escritura a Máquina; Legislación Civil, Comercial, Aduanera, Consular, Caligrafía, Geografía, Moral; enseñase por $ 35 y 20 mensuales, según curso, todos los ramos. Estado 239. Pensionado (ayúdase con clases individuales). Prospecto.

NORMALISTA Y PROFESORA DEL Estado, dan clases preparatorias y humanidades. — L. García, Correo 2. A-24

PROFESORA ALEMANA CON MUCHA práctica en la enseñanza de niños chicos, hace clases. Señora R. S., correo 5. 981-24-A

FRANCES! RAOUL COUSSEAU.— Enseñanza práctica. Preparación viajes. Casilla 684. 972-24-A

CUADROS MORALES, IDIOMAS, ciencias, matemáticas, compramos. Instituto Mercantil, Estado 239.

¡EMPLEADOS! "ESCLAVIZADOS", Ambos sexos. Pensad en vuestro porvenir. Aprovechad "cursos nocturnos", dos veces la semana; empiezan 1.o Mayo. "Masaje-médico (enfermedades). "Masaje facial", (belleza) y "Pedicuros", (pie, molestas afecciones). Concédense diplomas profesionales autorizados. Pidan gratis prospecto. Inscríbase hoy mismo. "Escuela Nacional de Masajistas". (Facultada por el Supremo Gobierno). Director: Profesor Díaz-Gascogne. Estado 363. García Reyes 333 (interior), de noche. 25-a

"MASAJE-MEDICO" (ENFERMEDADES). "Masaje facial" (belleza), "Pedicuría" (pie; molestas afecciones). Cursos diurnos, "nocturnos", por correspondencia; económicos, simplificados, científicos. Concédense diplomas, profesionales autorizados. Pídanse gratis prospectos. Inscríbase hoy mismo. "Escuela Nacional de Masajistas". (Facultada por el Supremo Gobierno. Director, profesor Díaz-Gascogne. Estado 363. García Reyes 333 (interior), de noche. 25-a

SEÑORA HONORABLE, CLASES piano, plan Conservatorio. Ejército 785. 26-a

SEÑORITAS JOVENES QUE DESEEN perfeccionar baile, pueden pasar de 6.30 a 8.30 P. M., Puente 731. 996-26-A

ALGEBRA, GEOMETRIA. HAGO clases. Profesor universitario. Estado 91. Oficina 35. 68-24-A

HOTELES Y PENSIONES

A JOVENES ARRIENDO BONITA pieza con pensión. Se da pensión de mesa. Arturo Prat 226. A-31.

CON PENSION ARRIENDO A JOVEN estudiante pieza sin muebles en compañía de otro. Arturo Prat 226. 25-A

BUENA PENSION DE MESA OFRECE. Arturo Prat 226. 31-A

CENTRAL SE DA PENSION CON o sin piezas, caballeros, matrimonios, días, meses. Catedral 1257. 648-A-25

PENSION EN CASA DECENTE SIN pensionistas, y dos habitaciones amobladas, necesita matrimonio con niñita. Casilla 4701. 24-A

ROSAS 1046. PENSION. a-24

CABALLERO NECESITA PIEZA Y pensión central. De preferencia Delicias, A. B., Casilla 979. A-24

PIEZA AMOBLADA CON O SIN pensión, arriendo. San Diego 75. A-24

SE ARRIENDAN PIEZAS CON pensión. San Francisco 867. A-27

PENSION BANDERA, ZAÑARTU 1095, Casa B, matrimonio, dormitorios calle, todo servicio, cocina de primera. A-24

A MATRIMONIO HONORABLE. — Ofrezco pieza amoblada pensión balcón calle. Tarapacá 862. A-25

FAMILIA, RECIBE UNO O DOS pensionistas estudiantes. Brasil 545. A-24

NECESITO PIEZA A LA CALLE con pensión, casa señora sola sin pensionistas. Dirigirse, Correo Central. L. B. 25-a

PENSION PIEZAS AMOBLADAS desde $ 90. Rosas 1066. 25-a

MAGNIFICA PENSION PIEZA Con o sin muebles, desde noventa pesos. Maestranzas 242. 25-a

CENTRALISIMO ARRIENDO PIEZAS, pensión, familia honorable, matrimonios, caballeros. S. Domingo 1469. 173-A-25

$ 80 PIEZA BALCON CON BUENA pensión. Huemul 406, esquina Cóndor. A-24

ARRIENDO PIEZAS CON O SIN pensión o departamento. Arturo 1581. 975-24-A

FAMILIA SIN PENSIONISTAS arrienda pieza y pensión. Marín No. 384. 693-A-26

EN BUENA CASA DE FAMILIA arriéndase piezas, con o sin pensión. Mapocho 1518. 956-A-24

DEPARTAMENTOS CON O SIN muebles, con o sin pensión. Casa honorable. Huérfanos 2520. 24-a

PERSONA HONORABLE, CON bienestar, desea pensión en casa señora, sin pensionistas, Casa bien tenida. Correo R. 24-a

PIEZA CON PENSION CON O SIN muebles. San Francisco 207. a-2

ARRIENDASE DEPARTAMENTO amoblado, se da pensión, Puente 731. Nueva propietaria. 996-16-A

ARRIENDO LINDA PIEZA AMOBLADA, balcón calle, con o sin pensión, Santa Rosa 256 (altos). 992-26-A

SE ARRIENDA UN DORMITORIO para dos jóvenes solos y se reciben pensionistas de mesa. Precios excepcionales. Esperanza 225.

BUENA PIEZA, PENSION, CON SIN muebles, sólo señoras. Serrano 444. 69-24-A

PIEZA AMOBLADA CON PENSION ofrécese en casa honorable. Nataniel 278. A-25

$ 50 PENSION DOMICILIO $ 60 de mesa. Eleuterio Ramírez 1257. A-25

BUSCAN OCUPACION

AGRICULTOR TITULADO CON 6 años de práctica, actualmente ocupado, con muy buenas recomendaciones solicita ocupación de campo; prefiere administración. Dirigirse a Humberto Inostroza. Delicias 1588. A-24

CHAUFFEUR MECANICO SE OFRECE particular, buenas recomendaciones. Cuevas 1468. 24-A

SE OFRECE PARA NEGOCIO DE abarrotes o ayudante de tienda, joven muy recomendado y con fianza. Dirigirse: Compañía 1059. A-24

SE OFRECE JARDINERO-HORTELANO, con buenos informes. Abelardo Jones. Mapocho 3426. 24-a

PIANISTA OFRECESE, HUEMUL 1172. 24-a

CONTADOR FRANCES AGRICOLA ofrécese pudiendo también administrar. Sin ningún vicio. Optimas recomendaciones. A. B. San Diego 267. a-24

JOVEN CON MUY BUENAS RECOMENDACIONES se ofrece para cualquier ocupación decente. Escribir a D. C. Correo N.o 4. A-25

INGLES! PROFESOR LONDINENSE con espléndidas referencias enseña idioma en tres meses. Clases particulares y colectivas (limitadas). Preparación rápida para viajes a Inglaterra y Estados Unidos. Pronunciación perfecta. Miraflores 138, bajos. 207-26-A

SERVIDUMBRE LA MEJOR DE Santiago, Pídala Bandera 339. 24-a

CABALLERO HONORABLE, VIUDO, ex-ingeniero fiscal, desea trabajar con extranjeros en negocio campo, comercio, industria.—M. F. S. Correo 5. 19-24-A

OFREZCOME CUIDAR NIÑOS, PARA piezas o comedor. Buenas recomendaciones. Gorbea 2082. 980-22-A

SEÑORA HONORABLE, RECOMENDADA, sin pretensiones, aceptaría ocupación decente: dueña de casa, inspectora, ecónoma, costuras, cobranzas, etc. Dirigirse: Casilla 2513. 983-25-A

OFRECEN OCUPACION

NECESITO CORTADOR SASTRE, con buenas recomendaciones. San Diego 1356. a-24

SE NECESITA JARDINERO QUE sepa de hortaliza, competente. 21 de Mayo 813. 1498-28-A

ESTAÑADOR COMPETENTE SE necesita. San Francisco 2012. 24-A.

CHAUFFEURS CON GARANTIAS, ofrece sus servicios o permuta propiedad por un Ford o lo compra con facilidades. Concepción 1570. A-24

NECESITO PELUQUERO SABADO, Domingo, aseguro sueldo, comida. Providencia, Plaza Los Leones, Vitacura N.o 2, Carros 27. A-27

NECESITO CARPINTERO MUEBLISTA. Chiloé 1189. 27-a

NECESITO BUEN VESTONERO, ayudantas adelantadas, urgentes. Cóndor 1255. 24-a

MUCHACHO RECOMENDADO PARA el servicio necesito.—Tratar: Vergara 56, de 12 a 3. 145-A-24

MOZO PARA PIEZAS Y COCINERA, ambos con muy buenas recomendaciones, necesítanse. San Diego 79. A-24

TRABAJADORES PARA EL arreglo de caminos en la Comuna de Ñuñoa, se necesitan. Ricardo Rozas, Av. Irarrázaval N.o 1031. 26-A

NECESITO CARBONEROS, TRONQUEROS y hacheros en fundo cerca Santiago. Tratar: Mapocho 3001. 185-24-A

FOGONERO PARA MOTOR LOCOMOVIL, necesito. Arteaga 150. 192-24-A

NECESITO COCHERO LILLO 337. 204-21-A

HOJALATEROS SE NECESITAN. San Diego 775. 208-25-A

CARRETELERO TRABAJADOR recomendado, necesito. Avda. Irarrázaval 362 (Molino). 209-24-A

NECESITO OFICIAL RECORREDOR de pisos con herramientas. Alameda 115. 978-27-A

ZAPATEROS PLANTILLEROS, Luis quinceros, compostureros, necesito. A. Prat 103. 972-24-A

NECESITO APRENDICES GASFITER adelantados, conocidos. Nataniel 40. 968-24-A

COCHERO RECOMENDADO PARA coche particular que sepa su oficio y que garantice buena conducta, se necesita. Irarrázaval N.o 1535. Tratar de 1 a 2. 954-A-24

NECESITO REPARTIDOR DE CARNE. Mercado Central 67. 950-25-A

CUIDADOR ENTENDIDO EN HORTALIZA necesítase para quinta en Providencia. Presentarse con recomendaciones. Moneda 1431, de 10 a 12 y 2 a 5. 12-25-A

OPERARIO VESTONERO NECESITO. No molestarse si no son muy competentes. San Antonio 61. 14-25-A

FOTOGRAFO, EXPERTO, QUE CONOCE su profesión a fondo, necesita fotografía comercial norteamericana. Se paga bien. Inútil presentarse sin conocer bien su oficio. Dirigirse solamente de 5 a 6 la tarde a Sr. Lambert, Brasil 528. 18-24-A

BUENOS ARMADORES NECESITAMOS. Nueva Valdés 927. 25-a

NECESITASE NIÑO de 16 a 20 años, para mozo, con buenas recomendaciones, de 1 a 3. Merced 385. 24-a

NECESITO PICADOR DE LEÑA, Brasil 560. 999-25-A

HERRERO CERRAJERO Y APRENDICES necesito, Bascuñán 34.

CHAUFFEUR CON GARANTIAS, ofrece sus servicios o permuta propiedad por un Ford o lo compra con facilidades. Concepción 1570. A-24

ZAPATEROS COMPOSTUREROS Y obra estaquillada necesito varios. Recoleta 381. 67-24-A

NIÑO PARA UNA CHACRA, CERCA de Santiago, se necesita. Ejército 412. 65-25-A

SACADOR DE PUNTERAS Y CORREDOR de fierros necesitamos, Cóndor 1054. a-25

NECESITO CARPINTEROS GOTICOS y barnizadores. Arturo Prat 1302. a-26

SE NECESITA MOZO PARA SASTRERIA, de 16 a 17 años. Inútil presentarse desaseado y sin recomendaciones, Pasaje Matte 34. a-25

PRACTICO PARA LAVAR BOTELLAS, necesita la Viña R. Ariztía, Avenida Las Quintas N.o 40. 25-A

MEDIERO HORTALICERO NECESITO. Tratar Nataniel 274. A-24

MOZO CON RECOMENDACIONES, para aseo de oficinas o reparto de mercaderías, se ofrece: Casilla 1634. A-25

VIDRIERO, NECESITASE, V. Mackenna 1080. A-24

ZAPATEROS PARA ESTAQUILLADO, necesito. Bascuñán 33. A-25

OPERARIO CHILENO, ENTENDIDO arreglo jardines, necesita Jardín República. A-24

NECESITO NIÑOS PARA VENDER dulces, Santa Rosa 2040. A-24

JOVENCITO SIN PRETENSIONES 18 a 20 años, necesito para ventas de máquinas y cobranzas. Fianza de doscientos pesos. Av. Subercaseaux 492, de 2 a 3 P. M. A-24

OFICIALES HOJALATEROS NECESITO. Chacabuco 28 B. A-24

EMPLEADO ACTIVO QUE DISPONGA de $ 2,000 a $ 6,000 en efectivo, sueldo de $ 300 a $ 600 mensuales más la comisión necesito. Casilla 2986. A-24

TRABAJADOR CON BUENOS INFORMES, buen sueldo mensual. Purísima 283. A-24

JOVEN NECESITA NIÑA JOVEN para ayudar negocio, se prefiere española, de 11 1|2, al Diez de Julio 95 A. A-24

PANTALONERAS CON RECOMENDACIONES de honradez y competencia se necesitan. Carmen 667. 1015-9-24

FAMILIA EXTRANJERA NECESITA cocinera. Pocas personas. Carmen 71. A-25

NIÑA JOVEN, RECOMENDADA, que sepa cocinar, necesítase, Libertad 150. 24-A

NECESITO NIÑA PARA LAS PIEZAS y ayudanta. Meiggs 66. 25-A

EN CATEDRAL 2430 SE NECESITA una buena cocinera de regular edad, con buenos informes. A-26

EMPLEADA PARA LAS PIEZAS con recomendaciones, se necesita. Catedral 1850.

NIÑERA DE REGULAR EDAD necesita familia extranjera residente Valparaíso. Presentarse de 2 3. Andes 3710.

SEÑORITA FARMACEUTICA NEcesito para regentar botica. Dirigirse Gálvez 247.

NECESITO NIÑA PARA LAVAR servicio y niña para las mesas. Mercado Central. Cocina 47 y 48 entrando por Puente, a la izquierda.

NECESITO BUENA APARADORA que tenga máquina de codo. Dominica 381.

SE NECESITA UNA SIRVIENTA sepa cocina, San Pablo 2822.

NIÑERA, MUJER FORMAL CON buenos informes, buen sueldo, se necesita en Echaurren 351.

CUIDADORA PARA NIÑO AÑO Y medio, competente, bien recomendada.—Tratarse: en San Martín de 2 a 5 P. M. 172-A-

NECESITO COSTURERAS SAStres. Chacabuco 21-a.

SEÑORITA PROFESORA CORTE confección labores, haría clases particulares. C. D. C., Correo Central.

TEJEDORA A MAQUINA COMPETENTE, necesito. Urrutia 521. 971-25-A

NECESITASE BUENAS POLLERAS y paletoceras. Compañía 1049.

POSTICERAS Y CAMISERAS NEcesita Lavandería Yúfera. Santa Rosa 247. 906-25-A

NECESITO BUENAS AYUDANTAS y aprendizas sastre, vengan con su madre y preséntense el Lunes. Esperanza N.o 767. 964-24-A

Mme. MIRO NECESITA BUENAS ayudantas y paletoceras. Marcoleta 465. 962-A-2

NIÑA PARA AYUDAR QUEHACERES necesita casa de tres personas. Marcoleta 465. 961-A-2

SEÑORITA PARA OCUPACION HONORABLE necesito. Arturo Prat 6—7 tarde. 960-A-2

NECESITO LAVANDERA, POSTICERA, camisera y finera. Vergara No. 775. 958-A-24

NECESITO LLAVERA Y SIRVIENTA de mano, prefiérese madre e hija, con recomendación. Libertad 68 987-22-A

NECESITO SIRVIENTE DE MANO. Sazie 2469. 7-25-A

NECESITO COSTURERAS Y NIÑO aprendiz sastre. Bandera 9-25-A

SE NECESITAN NIÑAS QUE SEPAN para Fábrica de Jockeys. S. Victoria 528, entre S. Isidro y Carmen. 16-25-A

EMPLEADA NECESITO, REGULAR edad, para llevar al sur. Juárez 774. 20-14-A

SEÑORITA CON PRACTICA EN trabajos de Laboratorio, necesita la Botica Italiana. Huérfanos 1020. 17-25-A

PERSONA HONRADA SEPA ALGO cocina. Delicias 211. Buen sueldo. 24-a

EMPLEADA PARA EL SERVICIO de dos personas necesito. Santa Rosa 670. 25-a

ALUMNA O ALUMNO, MATEMATICAS, pedagógico necesítase. Casilla 1686. 25-a

LAVANDERIA EL PROGRESO NEcesito camisera, posticera. Avenida Irarrázaval N.o 2934. Pago el carro. 25-a

BUENAS COSTURERAS, SASTRE, necesito. Brasil 704.

NECESITO ALMIDONADORA y aplanchadoras de doble. Lavandería Maestranza 144.

COSTURERA SEPA COSER EN trajes, se necesita. Castro 357.

NECESITO NIÑA JOVEN ASEADA para la cocina aunque no sepa mucho, se le enseña. Huérfanos 3067.

APARADORAS PARA CALZADO DE guagua se necesitan. Libertad N.o

NECESITO NIÑA PARA EL SERVICIO, Gorbea 2506.

SE PRECISA AYUDANTA DE COCINA. Chacabuco 36.

APARADORAS COMPETENTES necesitamos. Cóndor 1054. a-25

NECESITO NIÑA APRENDIZA chalequera. Pedro Lagos 1152. a-24

BUENA APARADORA NECESITO. Matucana 656.

OFICIAL, VESTONERAS, NIÑO aprendiz sastre necesito. Santo Domingo 2740.

SEÑORITAS QUE SEPAN HILAR lana, necesito. Casa particular. Artesanos 871, casa 14. 25-A

SIRVIENTE PARA MATRIMONIO solo, necesítase. San Francisco 24-A

NIÑA BIEN ENTENDIDA PARA las piezas, preferible extranjera, necesito. Sueldo 40 a 50 pesos. Dirigirse a Huérfanos 1854. 24-A

LAVANDERAS, APLANCHADORAS necesito. Agustinas 2253. A-25

NECESITO BUENAS AYUDANTAS corpiñeras y paletoceras. Rosal frente calle Cerro. A-24

NECESITO AYUDANTA VESTONERA, Gay 2727.

APARADORAS Y NIÑAS PARA EL betún, se necesitan. Lord Cochrane 645. A-25

BUENAS COSTURERAS SE NECESITAN. A. Barroso 661.

NECESITO NIÑA INDEPENDIENTE atender puesto fruta. Vega San Diego, frente Sandías del Rosario. A-25

NECESITASE UNA COSTURERA sastre, competente. Chiloé 1159. A-26

SEÑORA DE RESPETO SEPA CUIDAR guagua necesito. Blanco Encalada 1831.

COCINERAS, EMPLEADAS, EN GENERAL encontrarán buenas colocaciones. Bandera 339.

COCINERA NECESITO COMPETENTE, con recomendación. Compañía 2306. A-24

COCINERA CON BUENAS RECOMENDACIONES, se necesita para poca familia. Ejército 453. 25-A

COCINERA CON RECOMENDACION necesítase en Avenida Portales 1590-24-A

COCINERA Y SIRVIENTA DE MANO con recomendaciones necesita Unión Americana 318. 1586-24-A

COCINERA, ASEADA, NECESITO España 16. A-25

COCINERA NECESITO CON RECOMENDACION y sin niños. Alameda 210. A-24

COCINERA SOLA NECESITO Echaurren 279. A-24

COCINERA, NIÑA DECENTE, SERVICIO comedor: chiquilla ayudar quehaceres. Buenos sueldos. [illegible] 660.

COCINERA JOVEN NECESITO, [illegible]

COCINERA NECESITASE, AVENIDA Portales 2344.

COCINERA NECESITO PARA TOdo servicio de matrimonio. Carmen 842. 918-25-A

COCINERA NECESITO COMPETENte. Buen sueldo. San Isidro 642. 988-25-A

COCINERA Y MUCHACHO PARA quinta, necesito. Avenida Pedro Valdivia 231. 24-a

COCINERAS NECESITO NIÑERAS, empleadas piezas, buenos sueldos. 25 a 30 pesos, presentarse, Bandera 242, oficina 17-A. 1-24-A

COCINERA CON BUENOS INFORmes necesítase. Sueldo hasta ochenta pesos. Ejército 412. 66-25-A

COCINERA NECESITO, ROSAS 1022. Pensión. A-25

LIBROS Y ESTAMPILLAS

NOVELAS, DICCIONARIOS MAnuales, industriales, Leyes, Medicina, poesías, compro. San Diego 105. A-27

COMPRO OCASION COLECCION Revista Derecho Jurisprudencia, Casilla 2861. A-26

OBJETOS Y ANIMALES PERDIDOS

BUENA GRATIFICACION A QUIEN devuelva a Huérfanos 1825, medalla de marfil y perlas, con iniciales A. Z. B., perdida en Cienfuegos, entre Huérfanos y Agustinas, o Huérfanos, entre Barroso y Cienfuegos. A-24

HABIENDOSE EXTRAVIADO EL título número 1025 de la Compañía Crédito y Construcciones por una acción, perteneciente a María Santander de Urquieta, queda nulo por haberse dado aviso a la Compañía. 25-a

PERRO PERDIDO. BUENA GRATIficación se dará a la persona que entregue un perro perdiguero color café y blanco. Entiende por nombre: "El". San Ignacio 1132. A-25

MUEBLES

AMOBLADOS: COMEDOR, SALOnes dorados, con junco Luis XVI, escritorios, maquinarias. Gran rebaja entrega local. Arturo Prat 757. 1433-A-26

PIANO BUENA MARCA, OCASION, compra al contado Sepúlveda, Delicias 2632. A-25

PIANO DE ESTUDIO "ERARD", vendo. Prat 1320. A-24

$ 1,900 RICO PIANO VERTICAL "Fischer", vendo urgente. Diez de Julio 820. 25-A

OCASION, RICO PIANO ALEMAN Knauff, vendo. Prado 768, Providencia, carros de sangre, Plaza Italia. 1582-24-A

POR VIAJE VENDO DOS LINDOS catres de bronce para matrimonio. Dominica 440. 1581-24-A

ESCRITORIO MINISTRO ROBLE americano, vendo, Prat 1320. A-24

MESA DE CORREDERA COMPRO Correo 8. G. Salas. 26-a

COMPRO OCASION APARADOR, comedor. Avenida Chile 931. 24-a

VENDO OCASION AMOBLADO EScritorio tapiz cuero y coche-cuna llantas goma. Compañía 1909. A-25

PIANO VENDO CLAVIJERO bronce. Dominica 488.

PIANOS DESDE $ 800 GARANTIdos, autopianos Brewster, composturas, cambios y afinaciones. Casa César Rau, Moneda 1375.

PIANOS ALEMANES NUEVOS Y de ocasión $ 800 y $ 1,500, vendo: Moneda 1375. 922-24-A

AMOBLADO MIMBRE COMPLETO vendo ocasión, poco uso. Ricardo Santa Cruz 762, casa 6. 188-24-A

JUEGO MUEBLES MOUQUET vendo. Libertad 1273. 191-24-A

VENDO CATRE NIÑO. CHILOE 1811. 367-24-A

VENDO PEINADOR, APARADOR, bonito espejo, sillas Viena. Tratar Sevilla 1275. 959-A-24

MENAJE CASA COMPRO, COMpleto, o piezas sueltas; muebles antiguos, piano, salón, comedor, dormitorio. Pago muy buenos precios al contado. Casilla 3056. 11-24-A

ARADOS, RASTRAS, CULTIVADOres y sembraderas distintos tipos, vende Huérfanos 2448. 30-a

VENDO MUEBLES DORMITORIOS perfecto estado, medidor gas. Vergara 608. 24-a

VENDO MEDIO AMOBLADO SAlón estilo inglés. Campo de Marte 233. 80-25-A

VENDO BARATO RICO PIANO vertical Seiler; juego dormitorio matrimonio, estilo inglés bombé, alfombras, barras, escala y varios más. Términos carros 12. Nicolás Valdivieso 51. 64-24-A

DE OCASION VENDO LINDO CAtre de una plaza. San Diego 1735. a-24

BUEN PIANO Y AMOBLADO SAlón [illegible] Huérfanos 2319. A-24

MUEBLES, SILLAS, CATRES, Vende pagando mensual. Indique domicilio. [illegible] Casilla 3862. A-24

RICO, ELEGANTE PIANO ALEmán Trautmann, vendo, flamante $ 1,150. Sotomayor 45. A-24

AMOBLADO DORMITORIO, EStante libros, aparador, peinador chico, realizo. Delicias 2816. A-25

MUEBLERIA AGUSTINAS 2437.— Hago, compongo toda clase trabajos, precios módicos, trabajos garantidos, facilidades pago. A-28

MAQUINARIAS

HARNEROS PARA ELIMINAR plántago, ofrece U. Looser, Cumming 861, Casilla 5542. 1428-A-27

MAQUINA PARA HACER GOLIllas, compro. Casilla 1763. 24-A

MAQUINAS SINGER CON FACILIdades pago y de ocasión. Cochrane 442. 24-A

AFICIONADOS: SE REALIZAN máquinas fotográficas a precios de ocasión. Ahumada 238. Fotografía Vera. 24-A.

COMPRO MOTOR A GAS POBRE de 50 H. P. Remaches de 5|8" y 3|4" por 1 3|4 hasta 3". Vendo rieles tipo ferrocarril de 15, 30, 38, 39 kilos por metro, tipo Decauville de 5, 6, 7, 9 kilos por metro; tubos de acero 3" por 4.86 metros largo; motor a gas ciudad Stockport 8 HP. Pescantes a vapor de 1 1|2 y 2 toneladas, depósito de 2,000 metros cúbicos especial para petróleo, etc. Pormenores Casilla 3507, Valparaíso. A-27

MAQUINA PERFORADORA A PEdal, setenta centímetros ancho, toda fierro y bronce, regálase en 800 pesos. Inés Aguilera 1136. 25-a

IMPRENTAS: 4 PRENSAS IMPRImir pedal, cortadora, perforadora, tipos remiendos, común por kilos, véndese. San Pablo 1396. 26-a

MAQUINA "CHUNCHO" EN PERfecto estado, precio de ocasión se vende. San Diego 1216. 24-a

ESTANQUE SOLIDO DE FIERRO para motor a gas, compro en buen estado. A. Prat 747. A-25

VENDO RASSEUR PARA SEMOla mitad valor. Maestranza 1269. 197-24-A

SE COMPRA MIMEOGRAFO ROtativo automático "Edison Dicke" u otro moderno, de ocasión. Ofertas Casilla 1781. 198-26-A

POLEAS DE MADERA, DESCANsos, anillos de presión, bigornias, tarrajas herramientas de mecánico, formones huecos, etc., realizo. Santa Rosa 610. 920-28-A

MOTOR ELECTRICO 1|4 H-P. 220 volts, compro. Campo Marte 81. Casita E.

VENDO UNA INSTALACION DE maquinarias de primer orden de mantequillería, tarros lecheros, etc., todo en perfecto estado. Pormenores: a R. W. Casilla 84. San Carlos. 3-24-A

BANCO LAMPEADOR TIPO "PEña", con partidor y camarón vende Huérfanos 2448. 26-a

MAQUINA UNDERWOOD Y CINtas, compramos. Instituto Mercantil. Estado 239.

MAQUINA TEJER VENDO, BULnes 35.

MAQUINA TALABARTERO VENdo. Bulnes 35. 24-a

MOTOR ELECTRICO SIEMEN O A. E. G. 3 H. P. compro, poco uso. Domeyko 2354.

MAQUINA PARA COSER, PIE Y mano, nueva regalo $ 290. San Francisco 281. 77-24-A

DESCLARINCILLADORAS OFRECE Ulrico Looser. Cumming 861. Casilla 5542. 76130-A

SEMBRADORAS Y ARADOS DE tres puntas vende. Chacabuco 63. a-24

ESTANQUES GRANDES DE FIErro para agua, realiza. Chacabuco 63. 24-a

MAQUINARIAS DE CARPINTERIA y barraca vendo. Eduardo Matte 1931 entre Concepción y Maule. a-25

MATERIAL DE CONSTRUCCION

CLAVOS CORTADOS DE MUY BUEna calidad, vende a precio sin competencia Sociedad Metalúrgica Nacional. Huérfanos 1112. 10-M

FIERRO REDONDO, PLANO, CUAdrado, media caña, etc., vende Sociedad Metalúrgica Nacional. Vicuña Mackenna 1698 y Huérfanos 1112. 10-M

PUERTAS DE CALLE Y REJAS de fierro, vendo, Prat 1522. A-24

ARENAS DE VIÑA PARA ESTUco y biselar recibió Calería Morandé esquina Rosas. A-24

RAULI SECO 1x10 A $ 2.30 Y 3.30 por carros o carretonadas, vendo. Tratar: Desvío Arrate. A-24

ROBLE A 0.20 PIE VARIOS LOtes, vendo. Santa Isabel 0124, entre Quintas y Seminario. A-24

ALAMO Y ROBLE, PRECIOS BAjos, ofrezco. Calle La Bolsa 25. A-26

SE VENDEN ENTABLADOS DE PIEzas y fierro de techo usado. Calle Paz 1290. 171-A-25

REJAS MADERA PARA CASAS quintas, balcones, véndese. Sotomayor 87. a-24

VENDO TEJAS LADRILLOS Puertas maderas, Artesanos 937. 26-a

VENDESE MAMPARA PARA OFIcina 6 metros 150 pesos y mandolino italiano 100 pesos. Bulnes 37.

MADERA USADA EXCELENTE PAra negocio lámpara bronce parafina vendo baratísimo. Independencia 1260. a-24

MEDICINA

¿LA MEDICINA NO LO MEJORA? El tratamiento Kuhne lo sanará radicalmente. Villagra 84, Ñuñoa, Plaza Municipal. 25-A

INYECCIONES INTRAVENOSAS toda especie. Neosalvarsan. Molina 148 A. M-20

TOS CONVULSIVA, TOS REBELde, cura pronto Jarabe "No más tos". 970-26-A

LECHE MAGNOLIA LO MEJOR para el cutis. Botica Germania. 994-3-M

COLIRIO SAN LORENZO. — REmedio infalible contra afecciones a la vista. Recomendación especial del Presidente de la República. Pídalo en toda botica. a-24

OPORTUNIDADES PARA FAMILIAS

ABRIGO TERCIOPELO, VESTIdos elegantes, trajes sastre, sombreros, vendo. Riquelme 630. A-25

OCASION VENDO COCINA ECONOmica. San Cristóbal 467. 26-a

PANTALONES ABRIGADORES Nuevas remesas, negro, medida, $ 27; fantasía, $ 22; sobretodos, trajes, 50 pesos. Local propio, atiéndese Domingos. V. Mackenna 1080. a-25

MODISTA EN TRAJES PARA SEñora y niñas, precio módico. San Pablo 1726. Casita 10. 25-a

VENDO TRAJES Y ABRIGOS DE señora.—Riquelme 217. 147-A-24

$ 5 FACILIDADES PAGOS ENtregamos máquinas coser. Alameda 1323. 206-24-A

VENDO PONCHO CASTILLA Y máquina de coser de mano. Arturo Prat 226. A-25

"LA DALIA". DELICIAS 1017 AL 1021.

"LA DALIA". GRAN REBAJA DE precio lienzo lavado, a $ 1.00 metro.

"LA DALIA". FRANELAS INGLEsas, $ 2.000 metro.

"LA DALIA". PRECIO DE RECLAme, corsés La Dalia, a $ 10.50 c|u.

"LA DALIA". SARGA AZUL, ANcho 130 cent., $ 8.50 metro.

"LA DALIA". GRAN OCASION, gamuza de 140 cnt. de ancho. Precio rebajado, $ 27.50 mt.

"LA DALIA". ¡NOVEDAD! GADOR para abrigo, a $ 27.50 mt.

"LA DALIA", ASTHAKAN 160 cnt. de ancho, a $ 60.00 metro.

"LA DALIA". TERCIOPELOS INgleses, desde $ 4.00 metro.

"LA DALIA". PAÑUELOS DE REbozo importados, a $ 25.00 c|u.

"LA DALIA". JERSEY JAPONES, gran moda, a 12.50 metro.

"LA DALIA". FRAZADAS BUENA clase, $ 8.50 c|u.

"LA DALIA". CREA PARA SABAnas, de 1.60 de ancho, a $ 5.00 metro.

"LA DALIA". ESPECIALIDAD EN géneros de lana negros y de colores.

"LA DALIA". DELICIAS 1017 AL 1021, Casilla 3719. 5-24-A

VENDO RICA COCINA A GAS, VArios muebles de comedor. Santo Domingo 2660. 24-a

COCINA ECONOMICA IMPORTADA grande. Vendo barata. Molina 397. a-24

PROPIEDADES

CHACRAS EN ÑUÑOA de 3, 6, 8, 10, 15 y 20 cuadras regadas, cerca Plaza y carros eléctricos, vendo o permuto por propiedad urbana e renta.—Alejandro Greene Cruzat. Teatinos 86. A-24

PERMUTO BUENOS FUNDOS POR buenas casas de residencias o propiedades urbanas de renta, bien situadas.—Alejandro Greene Cruzat, Teatinos 86, Casilla 3722. A-24

FUNDOS POR CASAS Y CASAS POR fundos; permuto.— Alejandro Greene Cruzat. Teatinos 86. 25-A.

DE OCASION VENDO PROPIEDAD de renta compuesta de tres casas, ubicadas en calle Santiago esquina Gálvez con tres líneas de carros, valor, $ 70,000, deuda hipotecaria, $ 40,000. Facilidades en el pago. Tratar: Arturo Prat 1453. 24-a

OCASION: 6,500 VENDO CASA CINco piezas, árboles frutales, agua abundante, parrón. Mapocho 4519. Tratar: Andrés B. 676. A-25

VENDO BARATO, FACILIDADES de pago, terreno, espléndida situación, en Población Vergara. Casilla 1069, Valparaíso. 25-A

TENEMOS ORDEN DE COMPRAR sitio o casita en Avda. Seminario, que tenga 15 a 20x40 y que no pase de la tercera cuadra. Marín y Celis, calle La Bolsa 27-B. 180-25-A

CON FRENTE A PROVIDENCIA, tenemos orden de vender hermoso chalet. Marín y Celis, calle La Bolsa 27-B. 179-25-A

DE OCASION VENDO SITIO EN LA Cisterna, que mide 20 varas de frente por 80 varas de fondo con frente para dos calles, y está avaluado en $ 6,000. Sama 1168. 24-A

EN LOS LEONES VENDEMOS SItios, casitas y chalets. Facilidades. Marín y Celis, calle La Bolsa 27-B. 181-25-A

A LA ENTRADA DE AVENIDA Pedro Valdivia, vendemos lindo terreno de esquina. La Bolsa 27-B. 182-25-A

EN CALLE BARROS ARANA VENdo o arriendo casa-quinta. Carlos Nachmann R., Bandera 620. 199-24-A

A CINCO AÑOS PLAZO VENDO lindos sitios. Calle Sevilla 1285. 200-24-A

DE OCASION VENDO VARIOS SItios en Los Leones. Carlos Nachmann Raveau, Bandera 620. 201-24-A

VENDO CASA 4 PIEZAS SUBTErráneo y cocina con árboles 15 varas ancho por 25 de fondo, luz eléctrica. Maestranza 1262. 196-24-A

SE VENDE O SE ARRIENDA EL sitio Arturo Prat 562. Superficie 800 metros. Canon $ 350. Precio: $ 48,000. Llaves al lado. Tratar: Bandera 520. 914-25-A

SE ARRIENDA LA QUINTA CArrasco 47, a dos cuadras de la Estación Yungay. Canon: $ 125. Tratar: Bandera 520. 915-25-A

NECESITO LLAVERO PARA FUNdo, sepa leer y escribir, buen sueldo. Casado, ella cuidado casa. Exijo recomendaciones de primer orden. Catedral 1390. De 4 a 6. 916-25-A

PROPIEDAD DOCE CUADRAS, buenas casas, con "Salinas" que producen mil sacos sal, con motor. útiles vendo o permuto. Valor $ 25,000. Ubicada Las Cruces, un legua próxima estación Cartagena. Datos: San Diego 15. 917-25-

CASA COMPRO AL CONTADO hasta veinte mil, por carta: G. Arriagada, Matucana 851, casa 7. 986-24A

COMPRO CASA HASTA POR 10 mil pesos, cerca carros. Escribir Correo Central: M. López L. 985-24-A

$ 35,000 ES EL VALOR DE BONIta casa-quinta cerca de carros Matadero que cambio por casa más central y de menos valor. Tratar: San Pablo 1264. 977-25-A

SE VENDE LA PROPIEDAD DE Dardignac 274 y 278. Verla y tratar en la misma. 969-25-A

$ 12,000, ACONCAGUA, CERCA SAN Ignacio, 6 habitaciones, servicios, patio, alcantarillado y gas.—Jorge Cristi, Huérfanos 1153. A-24

SITIOS Y TERRENOS PARA EDIficar vendo desde 30 pesos mensuales en 20 diferentes partes de los alrededores de Santiago. Calle Bolsa 27-A. 4-24-A

VENDO OCASION PROPIEDAD ÑUble 567, 5 piezas y arboleda. Tratar en la misma. a-24

$ 40,000, BLANCO ENCALADA, frente Club Hípico, dos pisos independientes. Altos: 3 habitaciones. Bajos: 8 habitaciones, 3 servicio, 2 patios y gas. Mide 11 por 50 metros.—Jorge Cristi, Huérfanos 1153. A-24

$ 14,000 CAMILO HENRIQUEZ CERca Matta, cal y ladrillo, 6 habitaciones, servicios, 2 patios, alcantarillado y electricidad.—Jorge Cristi, Huérfanos 1153. A-24

$ 6,000, CUEVAS, UNA CUADRA Matta, 3 piezas y patio.—Jorge Cristi, Huérfanos 1153. A-24

$ 19,000, CHACABUCO, CERCA SAN Pablo, dos casas. Produce: $ 200. Facilidades pago.—Jorge Cristi Huérfanos 1153. A-24

$ 26,000, CARMEN ANTES DIEZ DE Julio, 8 habitaciones, 2 patios, gas. Mide 9 por 45 metros. Deuda bancaria. También se permuta por casa menor valor.—Jorge Cristi, Huérfanos 1153. A-24

$ 40,000, DOMINICA ESQUINA, 6 habitaciones, 2 servicio, 2 patios, alcantarillado, gas y sitio anexo. Mide 20 por 34 metros. Deuda bancaria $ 12,000.—Jorge Cristi, Huérfanos 1153. A-24

$ 10,000, EDISON, CERCA LOURNES 9 habitaciones, patio y servicios. Facilidades pago.—Jorge Cristi, Huérfanos 1153. A-24

$ 15,000, SANTA ELENA, CERCA 10 de Julio, ladrillos, 5 habitaciones, 2 servicio, 2 patios, alcantarillado y electricidad.—Jorge Cristi, Huérfanos 1153. A-24

$ 30,000, ANDRES BELLO, UNA cuadra Recoleta, 10 piezas, 2 patios, gas y luz eléctrica. Mide 14 por 30 metros — Jorge Cristi, Huérfanos No. 1153. A-24

$ 30,000 AV. O'HIGGINS, UNA CUAdra Independencia, flamante, 7 habitaciones, 3 servicio, 2 patios y gas. —Jorge Cristi, Huérfanos 1153. A-24

$ 35,000, EXTENSO SITIO ESQUIna a dos cuadras Bellavista y tres Plaza Italia. Todo cerrado, galpones y bodegas. Mide 30 por 36 metros. — Jorge Cristi, Huérfanos 1153 A-24

$ 8,000, LUIS BELTRAN, 3 CUAdras Irarrázaval, 4 habitaciones, un servicio y alcantarillado. Se permuta por casa hasta mayor valor, dando $ 5,000 dinero y reconociendo deudas.—Jorge Cristi, Huérfanos 1153. A-24

$ 15,000 ANDRES BELLO, CERCA Loreto, 6 habitaciones, almacén, alcantarillado y electricidad. Debe 7 mil 500 pesos Caja E. P.—Jorge Cristi, Huérfanos 1153. A-24

$ 10,000, ECHEVERRIA, UN PASO Independencia, 4 habitaciones y servicios.—Jorge Cristi, Huérfanos 1153 A-24

$ 35,000, JOFRE, PROXIMA VICUña Mackenna, 10 habitaciones, servicios, 2 patios y gas. Mide 15 por 35 metros. Deuda $ 15,000 Banco Hipotecario.—Jorge Cristi, Huérfanos 1153. A-24

$ 30,000, LIBERTAD, CERCA HUERfanos, ladrillos, estucada, 6 habitaciones, 3 servicios, hall, 2 patios y gas.—Jorge Cristi, Huérfanos 1153. A-24

$ 10,000, MADRID, TRES CUADRAS Matta, estucada, 4 habitaciones, galerías y patio.—Jorge Cristi, Huérfanos 1153. A-24

$ 18,0000, MAPOCHO PASADO MAtucana, esquina, ladrillos, 3 casas. Produce $ 180 mensuales. — Jorge Cristi, Huérfanos 1153. A-24

$ 50,000, OLIVOS, FLAMANTE, 10 habitaciones, 5 servicio, altos al fondo, gas y luz eléctrica. Piezas decoradas. Mide 10 por 60 metros.— Jorge Cristi, Huérfanos 1153. A-24

$ 50,000, PLAZA FREIRE, 2 PISOS independientes, perfecto estado. Mide 15 por 45 metros. Deuda bancaria $ 10,000. Más datos: Jorge Cristi, Huérfanos 1153. A-24

$ 9,000, ROMAN DIAZ, TRES CUAdras Providencia, sitio cerrado y plantado, dos piezas. Mide 15 por 42 varas. Facilidades pago.—Jorge Cristi, Huérfanos 1153. A-24

$ 160,000, SANTO DOMINGO, CERca Riquelme, dos pisos independientes. Mide 18 por 80 metros. Altos: 16 piezas y servicio. Bajos: 20 piezas, 3 patios, gas y luz eléctrica. Se permuta por casa en Delicias valor hasta $ 200,000.—Jorge Cristi S., Huérfanos 1153. A-24

$ 15,000 SAN IGNACIO, CERCA Blanco Encalada, esquina, almacén, 3 habitaciones, patio y alcantarillado. Jorge Cristi, Huérfanos 1153. A-24

$ 28,000, AVENIDA ROSARIO, UNA cuadra Recoleta, 8 habitaciones, servicio, patio mosaico, alcantarillado y gas. Deuda Caja Empleados Públicos.—Jorge Cristi, Huérfanos 1153. A-24

CASAS HABITACION CENTRALES valor de $ 15,000 a $ 60,000 para satisfacer pedidos urgentes, tiene orden de comprar varias. Negocios rápidos si el precio es comercial. — Jorge Cristi, Huérfanos 1153. A-24

VENDO O ARRIENDO ESPLENDIdo local para industria o bodega, San Diego 2276. a-25

OCASION: $ 48,000 COMODA CAsa dos pisos, independientes: Serrano. $ 38,000 casa esquina, Bascuñán, buenas rentas, dueño. De la Barrera. Correo Central. 24-a

70,000, VENDO ELEGANTE CASA a pocas cuadras del centro. Lira 151. 72-24-A

PERMUTO PROPIEDAD SAN BERnardo. Población Santa Marta, 2,000 metros con dos casitas por propiedad Cartagena, Playa Chica. Santa Rosa 879. 70-25-A

$ 55,000 VENDO CITE, DIEZ CAsitas, produce 14 o|o. Tratar Rancagua 39. A-25

$ 100,000 SANTO DOMINGO, DOS espléndidas casas de esquina, un piso, garage y toda comodidad, 20 por 30 metros, vendo, Huérfanos 1248 A, Oficina Tapia Miranda. A-24

$ 35,000 JOFRE, CASA HABITAción, 15x40 metros, 10 piezas. Debe $ 14,000 Banco Hipotecario; produce $ 300, vendo, Huérfanos 1248 A. A-24

$ 25,000 DAVILA, CASA DE ALTOS y bajos, produce $ 220, vendo, Huérfanos 1248 A. A-24

$ 130,000 ESPLENDIDA PROPIEdad gran renta, calle Santa Rosa, construcción sólida. Al contado $ 50,000, vendo, Huérfanos 1248 A. A-24

$ 15,000 QUINTA PEÑAFLOR, 8,000 metros, plantada, con casa para cuidador. Contado $ 5,500, resto por mensualidades, vendo, Huérfanos 1248 A. A-24

$ 800,000 EXTENSA PROPIEDAD de renta, cerca a Estación Mapocho en calle comercial. Produce más de $ 81,000, vendo, Huérfanos 1248 A. A-24

$ 50,000 SERRANO, ESPLENDIDA casa dos pisos, independientes, Huérfanos 1248 A. A-24

$ 60,000 SANTO DOMINGO, CASA habitación, cerca Brasil, vendo.— Huérfanos 1248 A. A-24

$ 55,000 TOESCA, MAGNIFICA CAsa habitación, cerca Brasil, vendo. Huérfanos 1243 A. A-24

$ 15,000 AVENIDA IRARRAZAVAL, inmediata plaza, propiedad renta, mide 22 por 52 metros, vendo, Huérfanos 1248 A. A-24

$ 33,000 LOS LEONES, BONITO chalet, mide 15 por 55 metros, todo confort, vendo, Huérfanos 1248 A. A-24

$ 38,000 GARCIA REYES, CASA 3 pisos, independientes, carros Moneda puerta, vendo, Huérfanos 1248 A. A-24

$ 35,000 AMUNATEGUI, CASA 7 piezas, dependencias, dos patios, vendo, Huérfanos 1248 A. A-24

$ 22,500 MOLINA, TERCERA CUAdra casa ocho piezas, dos patios. Huérfanos 1248 A. A-24

$ 35,000 SAN FRANCISCO, CUARta cuadra, 10 piezas, dos patios.— Huérfanos 1248 A. A-24

$ 70,000 RIQUELME, CERCA ALAmeda, casa dos pisos, independientes, vendo, Huérfanos 1248 A.

$ 38,000 BASCUÑAN, PROPIEDAD de renta, esquina, tres casas separadas, Huérfanos 1248 A. A-24

$ 40,000 LIRA, NUEVE PIEZAS, 2 patios y hall, vendo, Huérfanos número 1248 A. A-24

$ 35,000 CHACABUCO, INMEDIATA Agustinas, casa 8 piezas, dependencias, dos patios, vendo, Huérfanos 1248 A. A-24

$ 35,000 LIBERTAD, CERCA AVEnida Portales, elegante casa de dos pisos, vendo, Huérfanos 1248 A.— Oficina Tapia Miranda. A-24

$ 3,000 COLOCO SOBRE HIPOTECA Huérfanos 1248 A, Oficina Tapia Miranda. A-24

VENDO FUNDO INMEDIATO A Santiago (sin comisionista, venta particular). Tratar Nataniel 274. A-24

PROPIEDAD INDUSTRIAL, COmercial, ocasión única, 20,000 pesos, 40 metros frente. Av. Matta-Nataniel. Datos. V. Mackenna 1080. A-25

$ 15,000, VENDO PROPIEDAD 15x35, poco edificio. Cueto, Cumming 672. A-24

CASA DE OCASION VENDO POR ausentarme de ésta, frente 9x32 metros, 6 piezas, cocina, parrón, árboles frutales, fachada cal y ladrillo, sólo por $ 8,500, sin agente ni hipoteca. Verla y tratar: Juan Vicuña 1637. A-25

PROPUESTAS

MINISTERIO DE GUERRA. PROpuestas públicas. — Se piden propuestas públicas para la provisión de 2,000 catres de fierro para alojamiento de la tropa del Ejército. Las propuestas se abrirán ante el Jefe del Departamento Administrativo el día 3 de Mayo próximo, a las 3 P. M. Los proponentes pueden consultar diariamente el modelo que está a la vista en los Almacenes Generales del Ejército (Santo Domingo 3317). Bases y antecedentes en la misma oficina. — El Jefe del Departamento Administrativo. 3-M

MINISTERIO DE GUERRA.— PROpuestas.—Se piden propuestas públicas para la provisión de los siguientes materiales para la confección de calzado para el servicio del Ejército: 37,000 kilos de suela; 12 mil metros cuadrados de cuero para zapatones; 1,560 metros cuadrados de cuero para polainas. Las propuestas se abrirán ante el Jefe del Departamento Administrativo el día 25 del presente, a las 3 P. M. Los proponentes pueden consultar diariamente los modelos de cuero y suela que están a la vista en la Fábrica Militar de Calzado, bases y demás antecedentes en la misma oficina, Santo Domingo N.o 3317. —El Jefe del Departamento Administrativo. 25-A.

DIRECCION DE OBRAS PUBLIcas.—Pídense propuestas públicas para la ejecución de los trabajos de construcción del ferrocarril de Pedegua a Petorca, las que se abrirán en la sala del despacho del señor director general, el Martes 24 de Mayo próximo, a las 3 P. M. Bases y antecedentes pueden consultarse de 1 a 5 P. M., en la Inspección General de Ferrocarriles. — Santiago, 12 de Abril de 1921.—El Secretario General. M-12

MINISTERIO DE GUERRA. —PROpuestas. — Se piden propuestas públicas para la provisión de los siguientes materiales para la confección de calzado para el servicio del Ejército: 37.000 kilos de suela; 12.000 metros cuadrados de cuero para zapatones; 1.560 metros cuadrados de cuero para polainas. Las propuestas se abrirán ante el jefe del Departamento Administrativo el día 25 del presente a las 3 P. M. Los proponentes pueden consultar diariamente los modelos de cuero y suela que están a la vista en la Fábrica Militar de Calzado, Santo Domingo 3317. — El Jefe del Departamento Administrativo. 25-A

REMATES

REMATE. — POR DECRETO DEL señor Juez del 5.o Juzgado Civil de esta ciudad, se ha ordenado sacar a remate para el 13 de Mayo próximo a la una y media P. M., dos lotes de terrenos de la Población Villa Moderna, de este departamento. El primero de ellos, compuesto de los sitios números 202, 203, 204, 205 y 206, por el mínimum de 4,500 pesos; el otro compuesto de los sitios 326, 327 y 328, por el mínimum de $ 3,500. Bases y demás antecedentes, secretaría de este uzgado. Expediente: Estela Ross con Juan de Dios Cruz Cañas.—El Secretario. 187-28-A

PROFESIONES E INDUSTRIAS

ZURCIDOS INVISIBLES, NOTABLE zurcidor japonés. Especialista único. Especialidad en viraduras, composturas, transformaciones. Son perfectas. San Diego 228. Teléfono inglés 5046. M-2

MANIQUIES ORTEGA, SALIERON nuevos modelos. Rosas 1869. 570-24-A

LINDOS SOMBREROS IMPORTAdos abrigos, trajes sastre y batas. Av. Portales 2957, precios convenientes, casa particular. 25-A

TAQUIGRAFIA. LUIS ESPINOSA, taquígrafo del Senado, reabrió sus cursos. Bandera 682. Oficina 3. m-2

TALLERES EXTENSOS, ECONOmicos, zurcidos, viraduras, sobretodos, trajes, hechuras, local propio. Rebaja precios. V. Mackenna 1080. a-25

MAISON LAFAYETTE, BANDERA 620. Centro comercial, mayorista. En venta abrigos, trajes sastre, batas de gabardina y de jersey, precios moderados. Bandera 620, Oficina 2, primer piso, hay ascensor. A-25

EL ABOGADO JARAMILLO ARTEAga, atiende diariamente toda tramitación judicial, en Santo Domingo 849. Consultas gratuitas. 8-24-A

MANDE HACER SUS BORDADOS al taller más acreditado. Delicias 872, frente Estado, no olvidarse que es el 872.

CARMELA M. DE SAAVEDRA, bordadora artística, dibujante atiende y hace los bordados personalmente, precios fuera de toda competencia. Delicias 872, frente Estado, no olvidarse que es el 872. 24-a

ATIENDO TODA CLASE DE JUIcios criminales, civiles y comerciales, posesiones efectivas, juicios de herencias, divorcios, exámenes de títulos: hago los gastos y anticipo dinero. Abogado, Bandera 153. 393-24-A

MODAS: HAGO TRAJES SEÑORA y niñitas; precio módico. San Pablo 1726. Casita 10.

QUINTEROS, TAPICERO, DECORAdor, se ofrece a particulares. Cartas: Errázuriz 835. 71-25-A

CARPINTERIA Y TAPICERIA DE R. Morales. Brasil 95, hace y compone de carpintería, tapicería y barniz, muebles a domicilio. 63-24-A

CLINICA DENTAL, GALVEZ 1 Consultas todos los días, de 9 a 5. A-24

JUDICIALES

EXTRACTO. — CERTIFICO QUE por escritura otorgada ante mí, con esta fecha, doña Concepción Navarro de García y don Severino García, la primera separada de bienes y autorizada por su marido don Joaquín García, han modificado la sociedad que tenían formada por escritura en esta Notaría de fecha cinco de Marzo de mil novecientos dieciocho, en el sentido siguiente: se prorroga el plazo de duración por cinco años a contar desde el treinta de [illegible] entrante; la administración estará a cargo de ambos socios, quienes usarán la firma social. La sociedad se prorroga gira en esta plaza bajo la razón social de "García y Compañía". Quedan vigentes en todas sus partes las demás estipulaciones contenidas en la escritura primitiva.— Santiago, 19 de Abril de 1921.— Lizana. A-24

EL 29 DE ABRIL, A LAS 3 P. M. ante el señor Juez del cuarto Juzgado civil, tendrá lugar el remate de la propiedad N.o 1847 de la calle de Fábrica de esta ciudad, entregada a la Sucesión de Juan I. Gamboa. Mínimum: $ 14,000. Bases y antecedentes en la secretaría del juzgado indicado, expediente N.o 22,652.—José A. Alfonso, secretario. 25-A

QUIEBRA PARRAGUE HERMAnos. — Por resolución del señor juez letrado del tercer juzgado civil de fecha de hoy se ha dado lugar a la retención de mercaderías solicitada por G. Amsinck y Co, en lo principal del escrito de fs. 29. Santiago, 21 de Abril de 1921. — El Secretario. 25-A

INVENTARIO SOLEMNE. — En cumplimiento de lo decretado por el señor juez del 4.o Juzgado de Letras en lo Civil de este departamento, con fecha 19 del presente, cito a los interesados en la sucesión de don Ramón Rivas Cruz, a la facción de inventario solemne de sus bienes que llevaré a efecto el día 4 de Mayo próximo, a las 10 de la mañana, en mi Notaría, calle de Huérfanos N.o 1242.—Santiago, 22 de Abril de 1921.—M. Gacto Fagalde, Notario. Mayo-4

PRESTAMOS DE DINERO

DINERO FACILITOLES COMERciantes, industriales. Socio capitalista, ofrécese. Casilla 2764. 910-24-A

DINERO AL 12 o|o SOBRE 1.a Y 2.a hipotecas, tengo listas las siguientes partidas: $ 6,000, $ 8,000, $ 12,000, $ 16,000, $ 20,000. Oficina Comercial Abel Aravena. Teléfono 2448, Bandera 520. 913-25-A

DINERO PARA COLOCAR SOBRE hipotecas. Necesito partidas de 1 mil pesos, $ 10,000 hasta $ 50,000 para colocar sobre hipotecas con espléndidas garantías. El capitalista no paga comisión ni gastos.—Jorge Cristi. Huérfanos 1153. A-24

PRESTAMOS CON BANCOS. TRAmito rápidamente préstamos en la Caja y Bancos Hipotecarios al interés del 7 y 8 por ciento anual. Anticipo los fondos para la cancelación de otras deudas. Comisión módica. Negocios rápidos.—Jorge Cristi, Huérfanos 1153. A-24

BOMBAS

3.a Cía. DE BOMBEROS. — "BOMba Claro y Abasolo—Unión, Constancia y Disciplina". — De orden del capitán cito a la Compañía a academia general para el Lunes 25 del presente a las 9.40 P. M. — El Ayudante.

4ème. COMPAGNIE DE POMPIERS "Pompe France".—Académie générale pour Mardi 26 courant à 9 heures 30 du soir. Tenue de travail. Réunion au quartier.—L'Adjudant.

9.a COMPAÑIA DE BOMBEROS. — "Deber y Abnegación". — Cito a la Compañía a academia general para el Lunes 25 y Jueves 28 del presente, a las 9.15 P. M. — El Secretario.

---

(36) FOLLETIN

Por Pierre Benoit

Kœnigsmark

O "EL MISTERIO DE LA CORTE DE LAUTENBURG"

(Traducido especialmente para "La Nación", de la 92.a edición francesa)

Era la hora de la gran duquesa. El endiablado podenco se multiplicaba. Se veía volar los becardones cuando se ponía de muestra. Ni Marcais, ni Hagen, ni yo, los veíamos ya; mas Aurora los veía: a cada tiro caía una avecilla gris.

Esperábamos un segundo; después se oía en la obscuridad ruido de hierba; al separarla aparecían los ojos fosforescentes; luego, el podenco, mojado, brillante y negro, llevando a su ama el becardón que acababa de caer.

Era de noche. Bajo la bóveda celeste pasaban grullas invisibles lanzando gritos lejanos y enronquecidos. La gran duquesa quitaba el pájaro al perro; nos acercábamos. La veía tocar el menudo cuerpo, todavía caliente. Ni una herida aparente. Nada que pudiera indicar la perdigonada, el imperceptible agujero negro por donde esa pequeña vida había volado.

Entonces, con la inconsciencia natural de muchos cazadores, Aurora de Lautemburgo acercaba la inerte cabecita a sus labios, y depositaba en ella un beso.

VI

El Sábado 16 de Mayo de 1914, la gran duquesa me concedió el honor de contarme la historia de su vida. Permítame que le relate dicha historia, no tanto por la razón indiscutible de algunos de sus detalles para la comprensión del drama que ahora va a precipitarse, como por la alegría que experimento al abrir este cofrecito de joyas, al remover las admirables pedrerías berberiscas con que desborda, y que, por negra que siempre sea, iluminarán mi noche.

No estaba allí Hagen, por tener que asistir a una comida que daba el 7.o de húsares. Vi con satisfacción que, a pesar de la desenvoltura con que trataba a ese enamorado obstinado y taciturno, obraba con más libertad hacia mí cuando él no estaba presente.

Medio echada en la piel de oso blanco que cubría el canapé, aquella noche llevaba una amplia túnica muy ligera, de seda turca amarilla, con bordados malva y plata. Por momentos ajaba las grandes hojas de una copa puestas en un velador bajito, a su lado, y se oía la suave caída de los pétalos en la alfombra azul.

Melusina, acurrucada en el suelo, con los cabellos medio sueltos, dejaba reposar su lánguida cabeza en los piés desnudos de su ama, que algunas veces enlazaba.

Desde la butaca en que me hallaba sentado, veía, por el entreabierto cuello de Valenciennes, levantarse voluptuosamente la delicada garganta mate de la joven. Detrás de los cortinones echados, el balcón estaba abierto; al abrirlos, la brisa nocturna dejaba entrar, a veses, los balsámicos perfumes del **Herrenwald**, que se mezclaban con el olor penetrante del ambar, de las rosas y de los cigarrillos.

Con esa completa indolencia del efecto, del estilo, pasando del usted francés a la tercera persona alemana o al tuteo ruso, habló Aurora:

'Tú sabes — empezó — que más bien he descendido al casarme. De princesa no he sido ya más que gran duquesa. Y para estar aliada con los Hohenzollern, la familia de mis maridos está lejos de ser tan antigua como la mía.

Soy una princesa Tuméne. Sé que vuestras historias occidentales no dicen casi nada de nosotros. Pero si fueras a Samarkanden, a Kara-Koroum, o sólo a Tiflis, leerías en las crónicas mongolas cosas que te dejarían sorprendido sobre la antigüedad de nuestro origen, y comprenderías que vuestros Broglie, vuestros Cumberland, no son sino advenedizos a nuestro lado.

Ha habido un príncipe Tuméne decapitado por haber resistido a Iaroslav el Grande, y no voy más lejos por no aburrirte con nombres enrevesados. Otro, más tarde, dió tanta guerra a Ivan el Terrible, que éste prefirió tratar con él y enviarle presentes maravillosos: entre ellos un reloj con el zodíaco lleno de zafiros. Eso no fué obstáculo para que el hijo de ese Tuméne llevase cuarenta mil jinetes al khan de Crimea cuando fué a sitiar a Moscou, creo que en 1571.

Aunque al principio hayamos luchado contra el zar, no por eso hay que creer que éramos salvajes. Boris Godounov tuvo buena necesidad de nosotros contra los Tártaros, los Cherkesses y los Cheremises. Verdad es que preferíamos luchar contra los europeos. Alejo Tuméne, ahijado de Pedro el Grande, condujo el gran ataque de Pultawa. En recompensa, ese zar le dejó en paz con sus reformas. Hay en nuestro país un cuadro del estilo de vuestro Mignard, que le representa con el gorro de colimbo oro, bordado como una casulla, y los largos bigotes que el zar mandó cortar a los demás.

El primer afeitado fué Wladimiro, mi bisabuelo. Este Wladimiro estuvo a punto de ser fusilado por orden de Barclay de Tolly, no recuerdo por qué. Mandaba el cuerpo de cosacos de Astrakán, que acamparon en los Campos Elíseos y que, según parece, hicieron de las suyas. Mi bisabuelo pilló, pero vendió todo, por tener dinero que se apresuró a perder en el Palacio Real. Puedes comprender: doblaba la postura al rojo, y salió catorce veces el negro.

El padre de Wladimiro estuvo en muy buenas relaciones al principio con Catalina II. Cuando se cansó ésta, le hizo que se casase con una señorita de Anhalt. Es la primera que mi familia se alió con gente de por aquí. Confío en que yo cerraré la lista. No digo esto por disgustarte, Melusina; pero aquella alemana era tonta y económica. Puedo decir que no logró que alguno de los siete hijos que dió a su marido se le pareciese. Todos eran pequeños cosacos.

Mi abuela era de Erivan. Dicen que me parezco a ella; pero fué más guapa que yo. Se convirtió por casarse con mi abuelo, a quien amaba con locura. Antes, adoraba al fuego, que es la religión más hermosa del mundo.

Papá, de quien tendré ocasión de volver a hablarte, es el segundo que se alió con los alemanes, y lo que es más, con los Hohenzollern. Mas hay que saber cómo ha sucedido. Papá era, lo mismo que el abuelo Wladimiro, jugador empedernido. Juró ganar en Francia lo que el otro había perdido. En realidad, se habría arruinado, si puede uno arruinarse teniendo terrenos tan grandes como seis de vuestros departamentos, con cosacos cuyo total se ignora y rebaños que se aumentan todos los años.